



**Powiatowy Urząd Pracy
w Wieluniu**

**INFORMACJA
O STANIE I STRUKTURZE
BEZROBOCIA
W POWIECIE WIELUŃSKIM
WG STANU NA 31.03.2011 r.**

Akceptuję:

Wieluń, czerwiec 2011 r.

SPIS TREŚCI

I.	WPROWADZENIE.	3
II.	UWAGI METODYCZNE.....	4
III.	POZIOM I DYNAMIKA BEZROBOCIA.....	5
IV.	BILANS BEZROBOCIA.....	6
V.	WYBRANE KATEGORIE BEZROBOTNYCH.....	7
A.	Bezrobotni zamieszkali na wsi.....	7
B.	Kobiety.....	8
C.	Bezrobotni z prawem do zasiłku.....	9
D.	Bezrobotni będący w szczególnej sytuacji na rynku pracy	10
VI.	STRUKTURA BEZROBOCIA.....	12
A.	Bezrobotni według poziomu wykształcenia	12
B.	Bezrobotni według stażu pracy.....	13
C.	Bezrobotni według czasu pozostawania bez pracy	14
D.	Bezrobotni według wieku	15
VII.	AKTYWNE DZIAŁANIA PUP OGRANICZAJĄCE BEZROBOCIE I ŁAGODZĄCE JEGO SKUTKI.....	16
A.	Programy rynku	16
B.	Pośrednictwo pracy.....	17
C.	Organizacja szkoleń.....	19
D.	Poradnictwo zawodowe, informacja zawodowa oraz pomoc w aktywnym poszukiwaniu pracy.....	19
VIII.	WYDATKI NA REALIZACJĘ ZADAŃ PUP W WIELUNIU	20
IX.	P O D S U M O W A N I E.....	21

SPIS TABEL

▪	Sytuacja na rynku pracy w województwie łódzkim	22
▪	Sytuacja na rynku pracy w powiecie wieluńskim	23
▪	Zestawienie poziomu bezrobocia w poszczególnych grupach bezrobotnych	24
▪	Bilans bezrobocia	25
▪	Bilans bezrobocia wśród osób będących w szczególnej sytuacji na rynku pracy	26
▪	Bezrobotni z prawem do zasiłku	27
▪	Struktura bezrobocia	28
▪	Wydatki na realizację zadań PUP w Wieluniu	30

I. WPROWADZENIE.

Wszystkim zainteresowanym problemem bezrobocia w powiecie wieluńskim przekazujemy kolejne opracowanie dotyczące sytuacji w tym zakresie w I kwartale 2011 roku.

W opracowaniu niniejszym omówione są zarówno kierunki zmian w poziomie i strukturze bezrobocia na terenie naszego powiatu, jak również działania Powiatowego Urzędu Pracy w Wieluniu ograniczające bezrobocie i łagodzące jego skutki, podjęte na przestrzeni pierwszych trzech miesięcy bieżącego roku.

Szczegółowe dane, charakteryzujące powyższe problemy, znajdują się w bogatym zestawie tabelarycznym, zamieszczonym głównie na końcu niniejszego opracowania. Niektóre zagadnienia, dla zapewnienia przejrzystości analizowanych danych, zaprezentowano w postaci wykresów.

Jako materiały źródłowe wykorzystano sprawozdawczość statystyczną o rynku pracy, dane GUS oraz materiały własne PUP w Wieluniu.

II. UWAGI METODYCZNE

1. Informację o stanie i strukturze bezrobocia opracowano na podstawie sprawozdawczości o rynku pracy ustalonej przez Prezesa Rady Ministrów rozporządzeniem z dnia 1 kwietnia 2011 r. w sprawie określenia wzorów formularzy sprawozdawczych, objaśnień co do sposobu ich wypełniania oraz wzorów kwestionariuszy i ankiet statystycznych stosowanych w badaniach statystycznych ustalonych w programie badań statystycznych statystyki publicznej na rok 2011 (Dz. U. Nr 83 poz. 453).
2. Dane o liczbie bezrobotnych obejmują osoby, które są zarejestrowane w PUP w Wieluniu jako bezrobotne, zgodnie z ustawą z dnia 20 kwietnia 2004 roku o promocji zatrudnienia i instytucjach rynku pracy (tekst jednolity Dz. U. z 2008r. Nr 69, poz. 415 z późniejszymi zmianami).
3. Przez „stopę bezrobocia” należy rozumieć procentowy udział liczby bezrobotnych w liczbie ludności aktywnej zawodowo.
4. Przez „ludność aktywną zawodowo” należy rozumieć zbiorowość składającą się z osób uznanych według klasyfikacji GUS za pracującą oraz osoby bezrobotne, o których mowa w punkcie 2.
5. Przez „wskaźnik napływu do bezrobocia” (Wnb) należy rozumieć wyrażony w procentach stosunek liczby nowo zarejestrowanych bezrobotnych w danym okresie sprawozdawczym do liczby bezrobotnych według stanu na koniec poprzedniego okresu sprawozdawczego.
6. Przez „wskaźnik odpływu z bezrobocia” (Wob) należy rozumieć wyrażony w procentach stosunek liczby bezrobotnych wyrejestrowanych z urzędu pracy w danym okresie sprawozdawczym (odpływ) do liczby bezrobotnych według stanu na koniec poprzedniego okresu sprawozdawczego.
7. Przez „wskaźnik płynności rynku pracy” (Wp) należy rozumieć wyrażony w procentach stosunek liczby bezrobotnych, którzy podjęli pracę w danym okresie sprawozdawczym, do liczby nowo zarejestrowanych bezrobotnych w tym okresie.

III. POZIOM I DYNAMIKA BEZROBOCIA

W końcu I kwartału 2011 r. w ewidencji wieluńskiego urzędu pracy znajdowało się 4098 osób bezrobotnych. W odniesieniu do stanu na koniec grudnia 2010 r. odnotowano wzrost poziomu bezrobocia o 331 osób, tj. o 8,8 %. Spadek liczby osób bezrobotnych obserwujemy natomiast porównując liczbę zarejestrowanych pozostających w ewidencji urzędu w końcu marca 2011 r. z analogicznym okresem ubiegłego roku. Wyniósł on 244 osoby, tj. o 5,6%.

W ogólnej liczbie bezrobotnych zarejestrowanych w PUP w Wieluniu najliczniejsze grupy stanowią osoby bez prawa do zasiłku – 83,2%, mieszkańcy terenów wiejskich – 64,6%, osoby poprzednio pracujące – 78,6% oraz osoby bez wykształcenia średniego – 58,8%. Odsetek osób, które w rozumieniu ustawy o promocji zatrudnienia i instytucjach rynku pracy znajdują się w szczególnej sytuacji na rynku pracy wyniósł 91,5% ogółu zarejestrowanych. Ponadto w PUP w Wieluniu na koniec marca 2011 r. zarejestrowanych było między innymi:

- 1908 kobiet
- 687 osób z prawem do zasiłku dla bezrobotnych,
- 111 osób poszukujących pracy,
- 174 bezrobotnych niepełnosprawnych.

Stopa bezrobocia w powiecie wieluńskim utrzymuje się nadal poniżej stopy wojewódzkiej i krajowej. W końcu I kwartału 2011 r. wynosiła 11,4%. W tym samym czasie stopa bezrobocia zarówno w województwie łódzkim, jak i w skali całego kraju wyniosła – 13,1%. W analogicznym okresie ubiegłego roku wskaźnik ten kształtował się następująco: powiat wieluński – 11,5%, województwo łódzkie – 12,7%, cały kraj – 12,9%.

Szczegółowe dane dotyczące sytuacji na rynku pracy w województwie łódzkim oraz zestawienie dotyczące poziomu bezrobocia na terenie powiatu wieluńskiego w poszczególnych grupach bezrobotnych w latach 2007 – 2011 przedstawiono w tabelach znajdujących się na s. 22 i 24.

Poziom bezrobocia w jednostkach samorządowych objętych działaniami PUP w Wieluniu przedstawia tabela zamieszczona na s. 23. Analiza zawartych w niej danych wskazuje, że podobnie jak w skali powiatu, również prawie we wszystkich gminach oraz mieście Wieluniu, w porównaniu z danymi sprzed roku, poziom bezrobocia uległ zmniejszeniu. Najwyższy spadek odnotowano w gminach Czarnożyły i Wierzchlas – 12,4% i 9%. Na terenie miasta Wieluń bezrobocie spadło o 8,1%. Wzrost poziomu bezrobocia odnotowano natomiast w gminach Konopnica (o 15,4%), Mokrsko (o 2,4%).

IV. BILANS BEZROBOCIA

Poziom bezrobocia wyznaczają dwie wielkości: liczba osób bezrobotnych zarejestrowanych i wyrejestrowanych z ewidencji urzędu pracy w poszczególnych okresach. W okresie od stycznia do marca 2011 r. status bezrobotnego uzyskało 1309 osób. Podstawowym składnikiem napływu były ponowne rejestracje – 1060 osób zarejestrowało się po raz kolejny (w tym 465 kobiet). Po raz pierwszy w urzędzie pracy zarejestrowało się 249 osób, w tym 95 kobiet. W I kwartale 2010 r., w porównaniu z analogicznym okresem roku ubiegłego, odnotowano niższy (o 84 osoby) napływ bezrobotnych do ewidencji urzędu.

Spośród wszystkich składników odpływu z bezrobocia najliczniejsza jest grupa osób, które podjęły zatrudnienie. Z tej przyczyny wyłączono z ewidencji urzędu 536 osób. Liczba ta jest wyższa niż w roku ubiegłym o ponad 7%. Drugą pod względem liczby wyłączeń z ewidencji grupę stanowią osoby, które nie potwierdziły gotowości do podjęcia pracy (285 osób). Łącznie na przestrzeni pierwszych trzech miesięcy 2011 r. z ewidencji urzędu wyłączono 978 osób, czyli o 12,5% osób mniej niż przed rokiem, a udział poszczególnych przyczyn wyłączeń w ogólnej ich liczbie był następujący: podjęcia pracy – 54,8%, niepotwierdzenia gotowości do podjęcia pracy – 29,1%, rozpoczęcia stażu – 0,7%, dobrowolne rezygnacje – 7,0%, odmowy przyjęcia propozycji – 4,0%, inne – 0,4%.

Strukturę odpływu z bezrobocia w I kwartale 2011 r. przedstawia poniższy wykres.

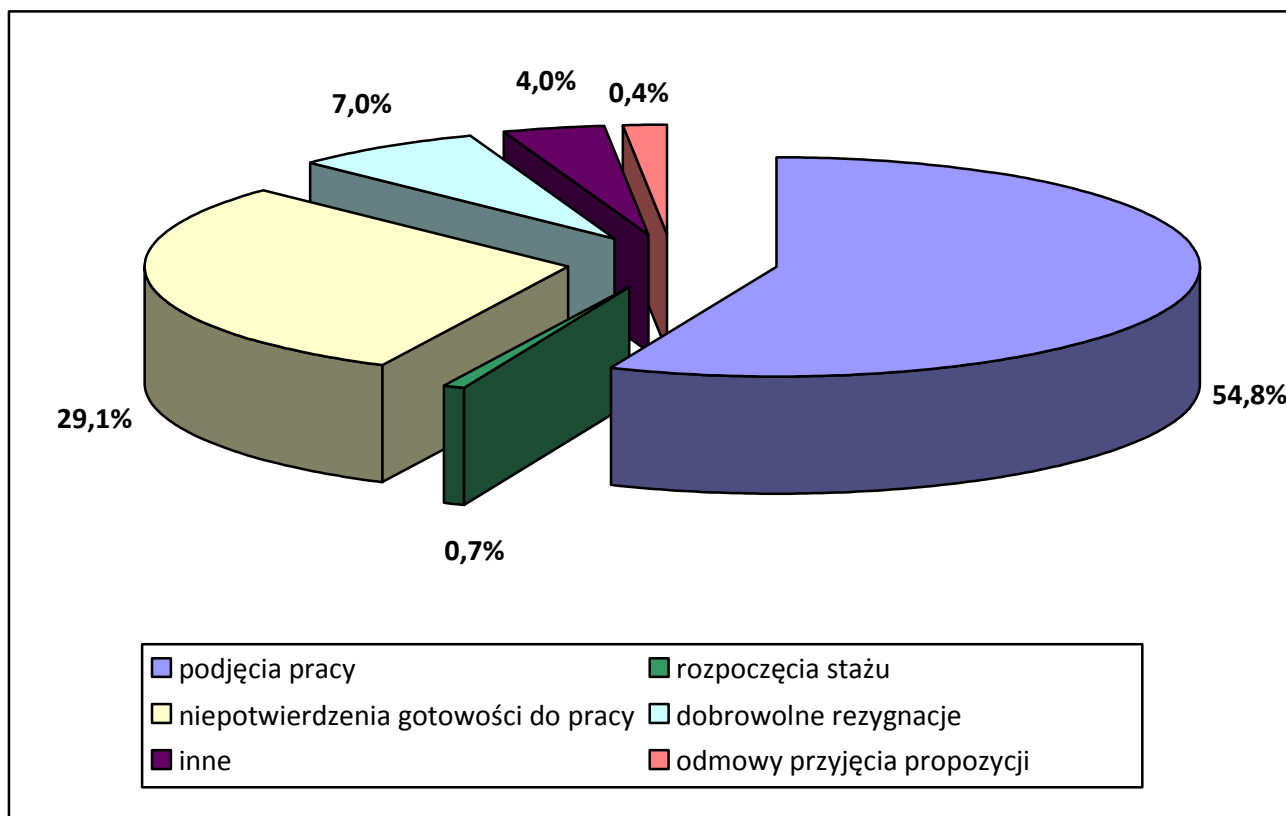

Dynamikę napływu do bezrobocia i odpływu z bezrobocia w I kwartale w latach 2008-2011 przedstawia poniższe zestawienie:

	I kwartał 2008 r.	I kwartał 2009 r.	dynamika I kwartał 2008=100	I kwartał 2010 r.	dynamika I kwartał 2009=100	I kwartał 2011 r.	dynamika I kwartał 2010=100
napływ	1008	1612	159,9	1393	86,4	1309	94,0
odpływ	983	970	98,7	1118	115,3	978	87,5

Wskaźnik odpływu z bezrobocia za okres styczeń – marzec 2011 r. osiągnął 26,0% i spadł o 1,5 punktu procentowego w stosunku do analogicznego okresu roku poprzedniego. Natomiast wskaźniki napływu do bezrobocia i płynności rynku pracy były wyższe, niż przed rokiem i wynosiły odpowiednio 34,7% i 40,9%. Szczegółowe dane dotyczące wskaźników zawarte są w tabeli na str. 24.

V. WYBRANE KATEGORIE BEZROBOTNYCH

A. BEZROBOTNI ZAMIESZKALI NA WSI.

Osoby bezrobotne zamieszkałe na terenach wiejskich stanowią wciąż zdecydowaną większość (64,6%) ogółu osób zarejestrowanych w wielunińskim urzędzie pracy, chociaż w porównaniu z analogicznym okresem ubiegłego roku, liczba bezrobotnych zamieszkałych na wsi spadła o nieco ponad 4%.

W omawianej populacji dominują bezrobotni nieposiadający gospodarstwa rolnego, stanowiąc ponad 89% ogółu mieszkańców z terenów wiejskich. Wśród bezrobotnych zamieszkałych na wsi, podobnie jak w skali całego powiatu, tylko nieliczni posiadają prawo do zasiłku dla bezrobotnych – 17,1%, natomiast kobiety stanowią 46,0%.

W okresie od stycznia do marca 2011 r. w Powiatowym Urzędzie Pracy w Wieluniu zarejestrowały się 843 osoby bezrobotne zamieszkałe na wsi, co stanowi 64,4% wszystkich nowych rejestracji. Struktura osób bezrobotnych zamieszkałych na terenach wiejskich rejestrujących się w urzędzie w I kwartale 2011 r. była następująca: 43,8% stanowiły kobiety a 78,6% - osoby rejestrujące się po raz kolejny.

Na przestrzeni analizowanego kwartału 621 osób bezrobotnych zamieszkałych na terenach wiejskich zostało wyłączonych z ewidencji. Liczba ta stanowi 63,5% wszystkich wyłączeń. Udział poszczególnych przyczyn wyłączeń w ogólnej ich liczbie, w omawianej populacji, kształtował się następująco: podjęcia pracy – 53,9% wyłączeń, niepotwierdzenia gotowości do jej podjęcia – 30,8%, rozpoczęcia stażu – 0,6%, dobrowolna rezygnacja ze statusu bezrobotnego – 7,1%.

Poniżej przedstawiona tabela zawiera dane dotyczące bezrobotnych zamieszkałych na wsi w końcu I kwartału w latach 2009 - 2011.

Wyszczególnienie		Stan na koniec I kwartału:			Dynamika I kwartał 2010r.=100
		2009 r.	2010 r.	2011 r.	
Ogółem		2300	2763	2647	95,8
w tym	kobiety	1038	1114	1218	109,3
	z prawem do zasiłku	517	514	452	87,9
	bezrobotni posiadający gospodarstwo rolne	238	339	280	82,6
Wyszczególnienie		Wybrane elementy bilansu bezrobocia wśród osób zamieszkałych na terenach wiejskich w I kwartale:			Dynamika I kwartał 2010r.=100
		2009r.	2010r.	2011 r.	
napływ		1006	874	843	96,5
odpływ		617	722	621	86,0
podjęcia pracy		219	331	335	101,2
rozpoczęcia szkolenia, stażu, przygotowania zawodowego, pracy społecznie użytecznej		164	134	7	5,2
odmowy przyjęcia propozycji		5	9	4	44,4
niepotwierdzenia gotowości		163	164	191	116,5
dobrowolne rezygnacje		40	39	44	112,8

B. KOBIETY

Liczba bezrobotnych kobiet zarejestrowanych w urzędzie pracy na koniec I kwartału 2011 r. wynosiła 1908 osób, stanowiąc 46,6% ogółu bezrobotnych. Porównując te dane ze stanem z końca marca ubiegłego roku należy zauważyć, że obecna liczba kobiet jest wyższa o 89 osób, a ich udział procentowy w ogólnej liczbie bezrobotnych zwiększył się o prawie 5 punktów procentowych.

Według danych z końca marca 2011 r. bezrobotne kobiety stanowiły: 46% wśród osób bezrobotnych zamieszkałych na terenach wiejskich, 34,4% bezrobotnych posiadających prawo do zasiłku, 56,1% osób w wieku do 25 roku życia, 49,2% długotrwale bezrobotnych, 28,7% bezrobotnych powyżej 50 roku życia, 52,7% osób bez kwalifikacji zawodowych, 57,9% osób bez doświadczenia zawodowego i 39,7% bezrobotnych niepełnosprawnych.

W okresie od początku stycznia do końca marca 2011 r. zarejestrowało się 560 kobiet, co stanowiło 42,8% ogólnego napływu do bezrobocia. Poziom rejestracji kobiet w roku bieżącym był niższy zaledwie o 0,4% niż w analogicznym okresie 2010 r. W tym samym czasie z ewidencji urzędu wyłączono 405 kobiet, tj. 41,4% ogółu wyłączeń. W porównaniu z I kwartałem 2010 r. liczba kobiet wyrejestrowanych z ewidencji urzędu była niższa o 148. Pracę podjęło 57% wyrejestrowanych kobiet.

Wybrane dane statystyczne dotyczące kobiet wg stanu na koniec I kwartału w latach 2009-2011 przedstawia poniższa tabela:

Bezrobotne kobiety	stan na koniec		dynamika	2011 r.	dynamika
	2009 r.	2010 r.			
ogółem	1691	1819	106,4	1908	104,9
w % do ogółu bezrobotnych	46,9	41,9	x	46,5	x
bez prawa do zasiłku	1440	1597	101,6	1672	104,7
zamieszkałe na wsi	1038	1114	110,0	1218	109,3
Wyszczególnienie	Wybrane elementy bilansu bezrobocia wśród kobiet w okresie I kwartału				
	2009 r.	2010 r.	dynamika	2011 r.	dynamika
napływ	636	562	128,0	560	99,6
odpływ	491	553	99,2	405	73,2
podjęcia pracy	155	261	66,0	231	88,5
rozpoczęcia szkolenia, stażu, przygotowania zawodowego, pracy społecznie użytecznej	152	113	111,8	5	4,4
odmowy przyjęcia propozycji	3	3	x	2	66,7
niepotwierdzenia gotowości	131	106	172,4	90	84,9

C. BEZROBOTNI Z PRAWEM DO ZASIŁKU

Według stanu na koniec marca 2011 r. w PUP w Wieluniu zarejestrowanych było 4098 osób bezrobotnych, z czego 687 osób posiadało prawo do zasiłku dla bezrobotnych. Pozostałe 3411 osób nie pobierających zasiłku stanowiło 83,2% ogółu bezrobotnych. Porównując dane z końca marca br. dotyczące liczby zarejestrowanych bezrobotnych z prawem do zasiłku z analogicznymi danymi z ubiegłego roku należy zauważyć, że udział tej populacji w ogólnej liczbie bezrobotnych obniżył się o prawie 3 punkty procentowe.

Struktura bezrobotnych z prawem do zasiłku przedstawia się następująco: kobiety stanowią 34,4%, osoby zamieszkałe na wsi – 65,8%, osoby bez wykształcenia średniego – 63,3%, osoby bez kwalifikacji zawodowych – 15,9%, osoby w wieku powyżej 50 roku życia – 36,1%.

Wybrane dane na temat bezrobotnych z prawem do zasiłku z końca I kwartału w latach 2009 - 2011 zamieszczono w tabeli znajdującej się na str. 27.

D. BEZROBOTNI BĘDĄCY W SZCZEGÓLNEJ SYTUACJI NA RYNKU PRACY

W końcu marca bieżącego roku w ewidencji urzędu pozostawało łącznie 3751 osób bezrobotnych, które zgodnie z zapisami ustawy o promocji zatrudnienia i instytucjach rynku pracy są uznawane za znajdujące się w szczególnej sytuacji na rynku pracy. Stanowiły one 91,5% wszystkich zarejestrowanych w PUP osób bezrobotnych. Na przestrzeni pierwszych trzech miesięcy tego roku 1408 osób uzyskało status bezrobotnego w szczególnej sytuacji na rynku pracy, natomiast 449 przedstawicieli tej populacji podjęło zatrudnienie.

Wśród osób znajdujących się w szczególnej sytuacji na rynku pracy było 1115 osób bezrobotnych **w wieku do 25 roku życia**, w tym 626 kobiet. Stanowili oni 27,2% ogółu bezrobotnych na terenie powiatu wieluńskiego. W I kwartale tego roku w PUP w Wieluniu zarejestrowało się 498 osób bezrobotnych należących do omawianej kategorii wiekowej, co stanowiło 38% ogólnego napływu do bezrobocia. W tym samym okresie z ewidencji PUP wyłączono 337 osób w wieku do 25 roku życia (34,5% łącznej liczby wyrejestrowań), w tym ponad 58,8% z powodu podjęcia zatrudnienia. Ponadto w analizowanym okresie 44 bezrobotnych należących do tej populacji, w związku z ukończeniem 25 lat, utraciło status osoby znajdującej się w szczególnej sytuacji na rynku pracy.

W ostatnim okresie na terenie powiatu wieluńskiego, w związku z ogólnym wzrostem bezrobocia, zwiększyła się również populacja osób **długotrwale bezrobotnych**, czyli pozostających w rejestrze powiatowego urzędu pracy łącznie przez okres ponad 12 miesięcy w okresie ostatnich dwóch lat, z wyłączeniem okresów odbywania stażu i przygotowania zawodowego w miejscu pracy. Według stanu na koniec marca 2011 r. w ewidencji urzędu pozostawało 1895 osób z omawianej grupy, stanowiąc tym samym 46,2% ogółu zarejestrowanych w PUP w Wieluniu. W I kwartale br. z ewidencji PUP wyłączono 315 bezrobotnych należących do omawianej kategorii tj. 32,2% łącznej liczby wyrejestrowań. Główną przyczyną wyłączeń (41,9%) były podjęcia pracy. Liczną grupę wyrejestrowanych stanowiły także osoby długotrwale bezrobotne, które nie potwierdziły gotowości do podjęcia zatrudnienia (33,3%).

W końcu I kwartału tego roku w ewidencji urzędu pozostawały 902 osoby **powyżej 50 roku życia**, stanowiąc 22% ogółu zarejestrowanych bezrobotnych. W okresie pierwszych trzech miesięcy bieżącego roku zarejestrowano 190 osób należących do omawianej kategorii wiekowej (14,5% ogółu rejestracji), natomiast z ewidencji wyłączono 152 bezrobotnych powyżej 50 roku życia (15,5% wszystkich wyrejestrowań), w tym 60 osób z uwagi na podjęcie pracy oraz 28 osób z powodu niepotwierdzenia gotowości do podjęcia zatrudnienia.

Najliczniejszą z pozostałych grup bezrobotnych znajdujących się w szczególnej sytuacji na rynku pracy, są **bezrobotni bez wykształcenia średniego** w liczbie 2409, tj. 58,8% ogółu

zarejestrowanych. W I kwartale br. zarejestrowano 745 przedstawicieli tej populacji (56,9% ogólnego napływu), natomiast pracę podjęły 242 osoby (45,1% podjęć pracy ogółem).

Jedną z liczniejszych grup osób znajdujących się w szczególnej sytuacji na rynku pracy są również **bezrobotni nieposiadający kwalifikacji zawodowych**. Do grupy tej zalicza się osoby nieposiadające kwalifikacji do wykonywania jakiegokolwiek zawodu poświadczonych dyplomem, świadectwem, zaświadczeniem instytucji szkoleniowej lub innym dokumentem uprawniającym do wykonywania zawodu, w tym między innymi absolwentów LO. Według stanu na koniec marca 2011 r. było ich 1118, tj. 27,3% ogółu bezrobotnych pozostających w ewidencji urzędu. W I kwartale zarejestrowano 296 osób bez kwalifikacji zawodowych (ponad 22,6% napływu). W tym samym okresie zatrudnienie podjęło 88 osób bezrobotnych należących do omawianej grupy.

Liczną grupę stanowią ponadto **osoby bez doświadczenia zawodowego** – 1096 bezrobotnych, w tym 635 kobiet, tj. 26,7% wszystkich zarejestrowanych. W okresie od początku stycznia do końca marca br. zarejestrowano 383 osoby z tej kategorii. W analizowanym okresie zatrudnienie podjęło 150 osób.

W końcu marca 2011 r. w ewidencji urzędu pozostawało również 400 osób (9,8% ogółu bezrobotnych) **w okresie do 12 miesięcy od dnia ukończenia nauki**. W I kwartale zarejestrowało się 197 osób w okresie 12 miesięcy od dnia ukończenia nauki, natomiast pracę podjęło 87 absolwentów.

Do osób znajdujących się w szczególnej sytuacji na rynku należą również **bezrobotni samotnie wychowujący co najmniej jedno dziecko do 18 roku życia**. Grupa 180 osób z omawianej kategorii stanowiła 4,4% ogółu bezrobotnych. W okresie od początku stycznia do końca marca br. zarejestrowano 40 osób z tej kategorii. W tym samym okresie zatrudnienie podjęło 16 bezrobotnych.

Wśród ogólnej liczby zarejestrowanych w PUP w Wieluniu było również 174 **niepełnosprawnych** oraz 101 **absolwentów szkół wyższych w wieku do 27 roku życia**. Napływ osób bezrobotnych należących do omawianych kategorii w I kwartale br. wyniósł odpowiednio: 39 niepełnosprawnych i 55 osób do 27 roku życia, które ukończyły studia wyższe. W analizowanym okresie pracę podjęło 17 niepełnosprawnych i 31 absolwentów wyższych uczelni należących do omawianej kategorii wiekowej.

VI. STRUKTURA BEZROBOCIA

A. BEZROBOTNI WEDŁUG POZIOMU WYKSZTAŁCENIA

W strukturze bezrobocia wg poziomu wykształcenia nadal najliczniejszą grupę stanowią osoby posiadające wykształcenie zasadnicze zawodowe – 35,2% ogółu bezrobotnych. Zdecydowaną większość tej populacji – 63,3% stanowią mężczyźni. Ponadto 43,9% osób z wykształceniem zasadniczym zawodowym to osoby długotrwale bezrobotne. W I kwartale 2011 roku udział bezrobotnych posiadających wykształcenie zasadnicze zawodowe w ogólnej ich liczbie w porównaniu z analogicznym okresem roku ubiegłego wzrósł jedynie o 0,3 pkt procentowego.

Drugą co do wielkości grupę stanowią osoby z wykształceniem gimnazjalnym i niższym – 23,6% bezrobotnych pozostających w ewidencji na koniec marca 2011 r. W porównaniu do analogicznych danych z roku ubiegłego liczba ta zmniejszyła się o 60 osób, jednakże ich udział w ogólnej liczbie zarejestrowanych nie zmienił się. Udział kobiet i osób długotrwale bezrobotnych w omawianej grupie wyniósł odpowiednio 33,2% i 56,6%.

Nieco niższy, niż przed rokiem odsetek bezrobotnych – 10,5% - odnotowano wśród osób z wykształceniem średnim ogólnokształcącym. W grupie tej dominują kobiety stanowiąc ponad 73% populacji. Ponadto nadal obserwujemy tendencję wzrostową wśród bezrobotnych z wykształceniem wyższym – w końcu marca br. ich udział w ogólnej liczbie bezrobotnych wynosił 10,2% i był wyższy w porównaniu z analogicznym okresem ubiegłego roku o prawie 2 punkty procentowe.

Szczegółowe dane dotyczące bezrobotnych według poziomu wykształcenia przedstawia poniższy wykres oraz tabela znajdująca się na s. 28.

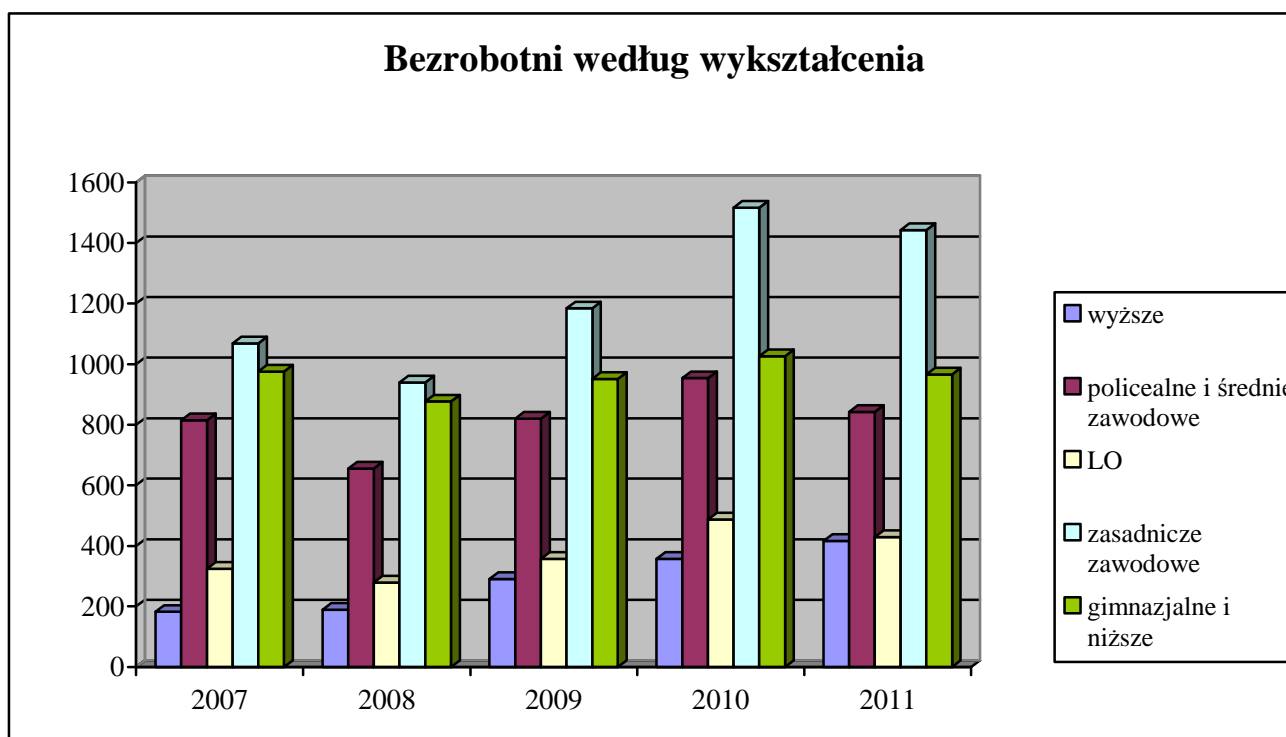

B. BEZROBOTNI WEDŁUG STAŻU PRACY

Staż pracy i odpowiednie wykształcenie są najczęściej stawianymi przez pracodawców wymogami wobec kandydatów do pracy. Trudności ze znalezieniem pracy znacznie częściej mają osoby z niskim stażem pracy, które dopiero wchodzi na rynek pracy.

Wśród ogółu bezrobotnych 21,4% nie posiada doświadczenia zawodowego, a staż pracy niemal 38,5% nie przekracza 5 lat. Osoby nie posiadające doświadczenia zawodowego stanowią najliczniejszą grupę wśród bezrobotnych do 25 roku życia (ponad 54,1% populacji) i bezrobotnych bez kwalifikacji zawodowych (39,2%).

Analiza struktury bezrobocia według stażu pracy w powiązaniu z okresem pozostawania w ewidencji bezrobotnych wskazuje, iż najbardziej zagrożone bezrobociem długotrwałym są osoby, których doświadczenie zawodowe nie przekracza 5 lat oraz bezrobotni ze stażem pracy od 10 do 20 lat. Najniższy odsetek bezrobocia długotrwałego odnotowano wśród osób, których doświadczenie zawodowe przekracza 30 lat.

Zmiany, jakie dokonały się w strukturze bezrobotnych według stażu pracy przedstawia poniższy wykres oraz zestawienie zamieszczone na s. 28.

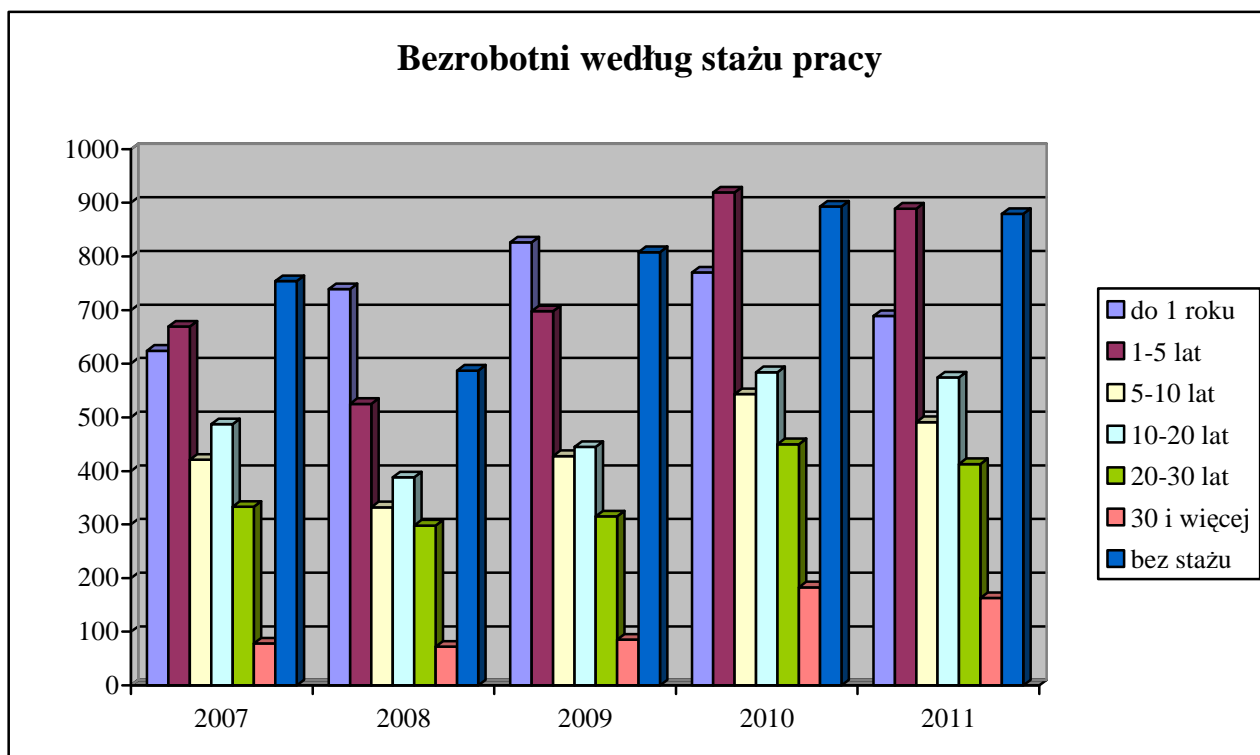

C. BEZROBOTNI WEDŁUG CZASU POZOSTAWANIA BEZ PRACY

W ostatnim okresie na rynku pracy w powiecie wieluńskim obserwujemy spadek liczby osób pozostających w rejestrze powiatowego urzędu pracy łącznie przez ponad 12 miesięcy w okresie ostatnich dwóch lat. Populacja ta stanowiła w końcu marca 46,2% ogółu (w analogicznym okresie ubiegłego roku – 39,9%). Według stanu na koniec I kwartału 2011 roku problemem długotrwałego bezrobocia częściej doświadczani byli mężczyźni, którzy stanowili 50,8% ogółu długotrwale bezrobotnych.

Porównując aktualne dane dotyczące struktury bezrobotnych według czasu pozostawania bez pracy z analogicznym okresem roku ubiegłego należy zauważyć, że zmniejszył się w ogólnej liczbie bezrobotnych udział osób pozostających w ewidencji urzędu przez okres od 6 do 12 miesięcy. Obniżył się również wskaźnik dla osób zarejestrowanych w PUP od 1 do 3 miesięcy. Wzrosły natomiast populacje zarejestrowanych do 1 miesiąca przez okres 3 – 6 miesięcy oraz przez okres dłuższy niż 12 miesięcy, które obecnie stanowią odpowiednio: 7,4%, 25,4% i 30,8% ogólnej liczby bezrobotnych. Analiza czasu pozostawania bez pracy bezrobotnych należących do grup znajdujących się w szczególnej sytuacji na rynku pracy wskazuje, iż niemal 17,6% bezrobotnych bez kwalifikacji zawodowych i 27,3% osób powyżej 50 roku życia pozostaje w ewidencji urzędu dłużej niż 24 miesiące.

Dane z tego zakresu przedstawia poniższy wykres oraz tabela znajdująca się na s. 29.

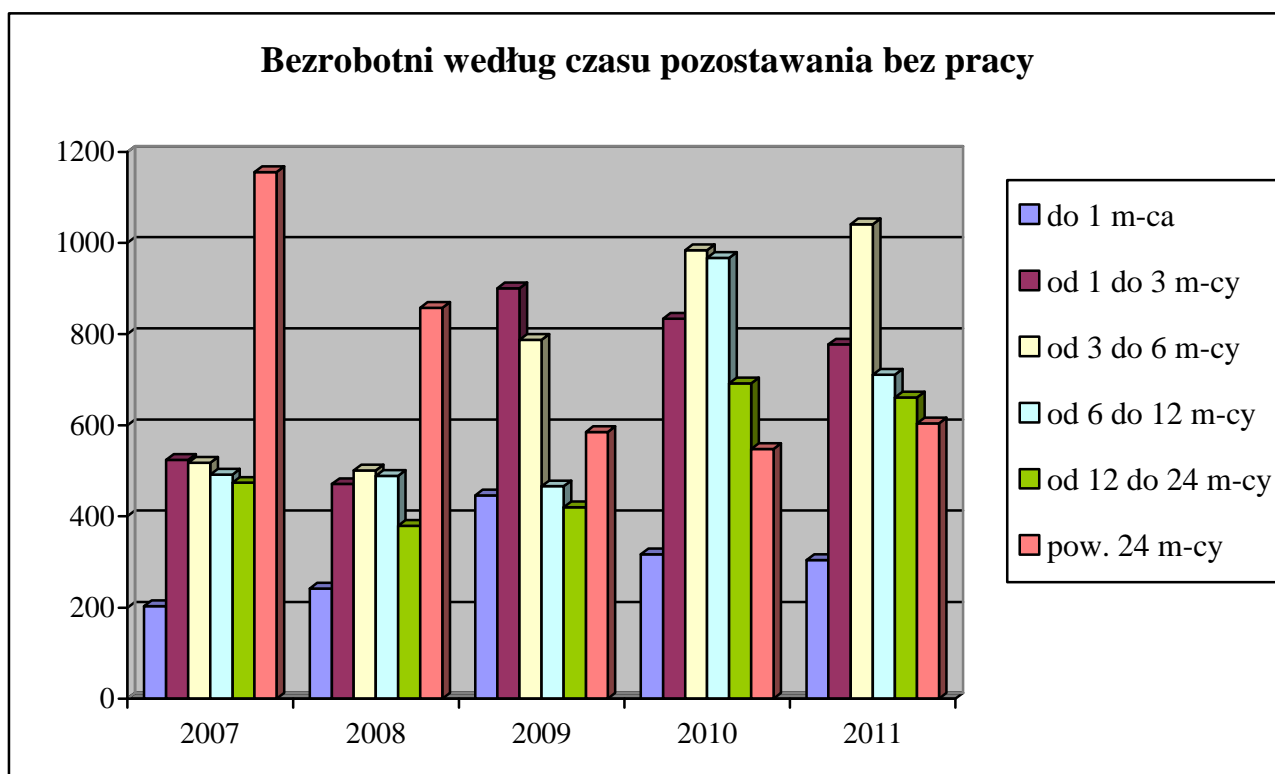

D. BEZROBOTNI WEDŁUG WIEKU

Dane statystyczne z końca I kwartału 2011 roku potwierdzają, że nadal w trudnej sytuacji na rynku pracy znajdują się osoby młode. Bezrobotni w wieku od 18 do 24 lat stanowili w końcu marca 2011 r. 27,2% ogółu zarejestrowanych w urzędzie. Nieco wyższy udział odnotowano natomiast wśród osób w wieku 25-34 lata – 28,1%. Zatem obecnie ta grupa osób bezrobotnych stanowi najliczniejszą populację wśród wszystkich zarejestrowanych. Analizując wskaźniki poziomu bezrobocia wśród bezrobotnych według wieku w analizowanym okresie, zaznaczyć należy, że systematycznie wzrasta odsetek bezrobotnych w wieku powyżej 55 lat.

Ponadto analizując strukturę wiekową bezrobotnych w poszczególnych kategoriach osób znajdujących się w szczególnej sytuacji na rynku pracy obserwujemy, że najliczniejszą populację wśród osób długotrwale bezrobotnych stanowią bezrobotni w wieku od 25 do 34 lat (niemal 27%), natomiast 44,1% osób bez kwalifikacji zawodowych to bezrobotni w wieku od 18 do 24 lat (są to głównie absolwenci LO). Nieco mniejszy udział wśród bezrobotnych bez kwalifikacji zawodowych (16%) stanowią osoby w wieku od 45 do 54 lat.

Zmiany, jakie dokonały się w strukturze bezrobotnych według wieku przedstawia poniższy wykres oraz zestawienie zamieszczone na s. 29.

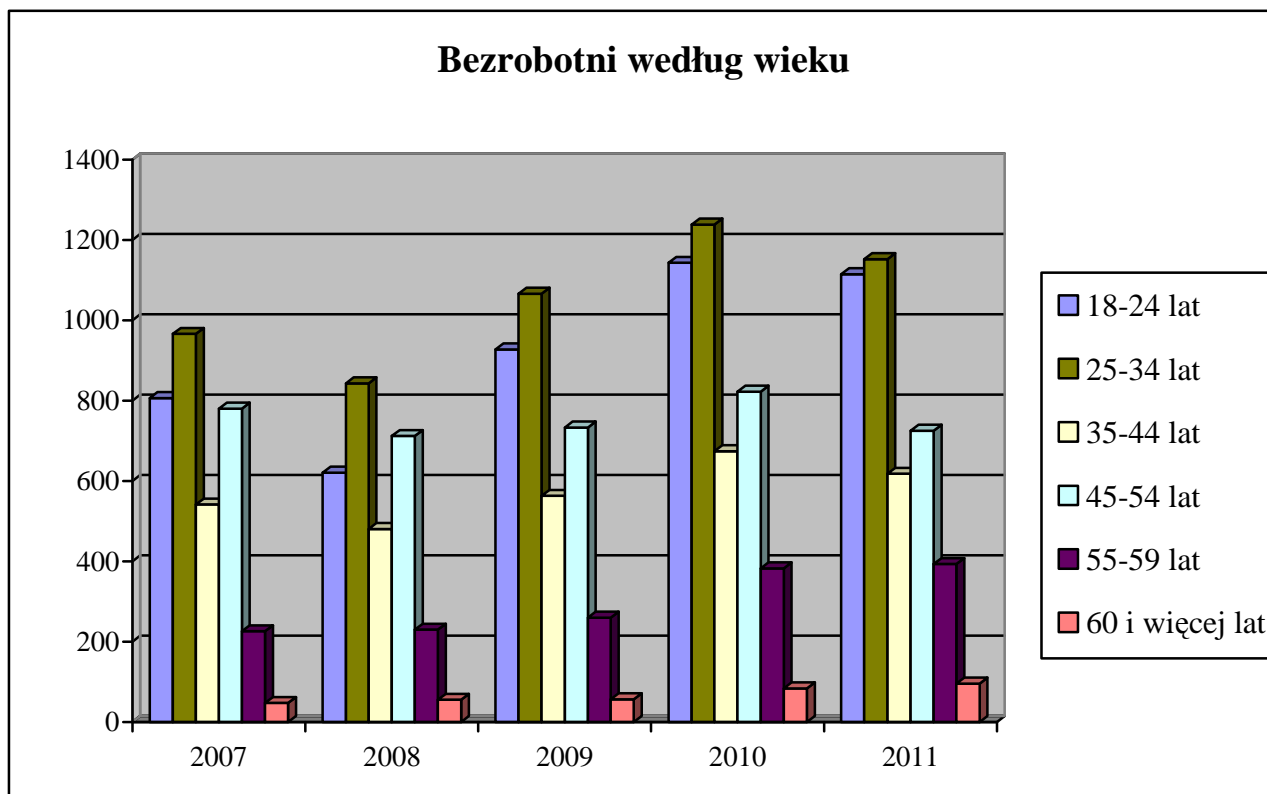

VII. AKTYWNE DZIAŁANIA PUP OGRANICZAJĄCE BEZROBOCIE I ŁAGODZĄCE JEGO SKUTKI



KAPITAŁ LUDZKI
NARODOWA STRATEGIA SPÓJNOŚCI

UNIA EUROPEJSKA
EUROPEJSKI
FUNDUSZ SPOŁECZNY



A. PROGRAMY RYNKU PRACY

Działania Powiatowego Urzędu Pracy w Wieluniu w zakresie aktywnych programów rynku pracy realizowane są w oparciu o limit środków Funduszu Pracy przyznawanych dla powiatu algorytmem, jak również w oparciu o środki pozyskane przez urząd poprzez przygotowywanie kolejnych wniosków i programów. W 2010r., podobnie jak w latach ubiegłych, Powiatowy Urząd Pracy w Wieluniu podjął liczne działania mające na celu pozyskanie dodatkowych środków finansowych na aktywizację osób bezrobotnych. Wśród nich głównym przedsięwzięciem jest realizacja projektu współfinansowanego z Europejskiego Funduszu Społecznego w oparciu o dodatkowe środki finansowe. W I kwartale 2008 r. opracowaliśmy i złożyliśmy bowiem w Wojewódzkim Urzędzie Pracy w Łodzi projekt systemowy „Postaw na aktywność”, który będzie realizowany w ramach Programu Operacyjnego Kapitał Ludzki, Podziałanie 6.1.3. w latach 2008-2013. Na jego finansowanie w 2011 r. pozyskano kwotę 1.344,6 tys. zł. Celem projektu jest aktywizacja zawodowa bezrobotnych kobiet i mężczyzn zarejestrowanych w Powiatowym Urzędzie Pracy w Wieluniu, prowadząca do zatrudnienia oraz samozatrudnienia. W 2011 r. projektem zostanie objętych kolejnych 188 osób zarejestrowanych w Powiatowym Urzędzie Pracy w Wieluniu jako osoby bezrobotne, w tym w szczególności jako osoby znajdujące się w szczególnej sytuacji na rynku pracy.

W 2011 r. urząd pozyskał również dodatkowe środki finansowe, w kwocie 761,4 tys. zł z rezerwy Ministra Pracy i Polityki Społecznej w ramach programów mających na celu aktywizację bezrobotnych na terenach, na których miały miejsce klęski żywiołowe. W ramach powyższego programu zostaną zaktywizowane kolejne osoby bezrobotne zarejestrowane w PUP poprzez: roboty publiczne i prace interwencyjne.

B. POŚREDNICTWO PRACY

Pośrednictwo pracy polega na udzielaniu pomocy bezrobotnym i poszukującym pracy w uzyskaniu odpowiedniego zatrudnienia, oraz pracodawcom w pozyskaniu pracowników o poszukiwanych kwalifikacjach zawodowych.

W I kwartale 2011 roku pośrednictwo pracy realizowane było między innymi poprzez pozyskiwanie ofert pracy przez pośredników (także w drodze bezpośrednich kontaktów z pracodawcami) oraz kierowanie osób bezrobotnych na zgłoszone i pozyskane miejsca pracy.

Porównywalne zestawienie liczby ofert pracy w I kwartale w latach 2006 – 2011 przedstawia poniższa tabela.

Wyszczególnienie	Liczba osób bezrobotnych zarejestrowanych w końcu marca	Oferty przyjęte do realizacji w okresie sprawozdawczym		Wskaźnik liczby osób bezrobotnych przypadających na ofertę pracy
		w liczbach bezwzględnych	dynamika: rok poprzedni = 100	
2006 r.	4690	534	194,2	8,8
2007 r.	3366	512	95,9	6,6
2008 r.	2941	402	78,5	7,3
2009 r.	3605	460	114,4	7,8
2010 r.	4342	380	82,6	11,4
2011 r.	4098	141	37,1	29,1

W okresie od początku stycznia do końca marca br. pośrednicy PUP podjęli 251 bezpośrednich kontaktów z pracodawcami, w wyniku których pozyskano 67 ofert pracy. Łączna liczba ofert pracy pozostających w dyspozycji urzędu (łącznie z miejscami subsydiowanymi) w I kwartale 2011 r. wyniosła 141. Na wolne miejsca pracy niesubsydiowanej skierowano 222 bezrobotnych.

W omawianym okresie z urzędem współpracowało 70 pracodawców.

Przyczynami wyłączeń osób bezrobotnych z ewidencji urzędu, wynikającymi z działalności utworzonego w 2010 r. Centrum Aktywizacji Zawodowej, są podjęcia pracy, w tym pracy subsydiowanej, oraz objęcie zarejestrowanych osób bezrobotnych pozostałymi usługami i instrumentami rynku pracy, takimi jak szkolenia, staże, prace społecznie użyteczne czy związane z otrzymaniem wsparcia finansowego podjęcia działalności gospodarczej.

Rozliczenie podjęć pracy oraz pozostałych instrumentów rynku pracy w I kwartale w latach 2009 – 2011 przedstawia poniższa tabela.

Wyszczególnienie		I kwartał:						
		2009		2010		2011		
		liczba osób	% udział w ogólnej liczbie podjęć pracy	liczba osób	% udział w ogólnej liczbie podjęć pracy	liczba osób	% udział w ogólnej liczbie podjęć pracy	
Podjęcia pracy		363	100,0	500	100,0	536	100,0	
z tego	bez pośrednictwa PUP	290	79,9	464	92,8	511	95,3	
	za pośrednictwem PUP	73	20,1	36	7,2	25	4,7	
	z tego	prace interwencyjne	4	1,1	10	2,0	6	1,1
		roboty publiczne	0	0	0	X	0	X
		podjęcia działalności gospodarczej	0	0	0	X	0	X
		podjęcia pracy w ramach refundacji kosztów zatrudnienia	2	0,6	4	0,8	1	0,2
		zatrudnieni po przekwalifikowaniu	5	1,4	7	1,4	4	0,7
Pozostałe instrumenty rynku pracy								
Wyszczególnienie		I kwartał:						
		2009		2010		2011		
		liczba osób	% udział w ogólnej liczbie wyłączeń	liczba osób	% udział w ogólnej liczbie wyłączeń	liczba osób	% udział w ogólnej liczbie wyłączeń	
szkolenia		34	3,5	28	2,5	0	X	
staże		146	15,1	110	9,8	7	0,7	
przygotowanie zawodowe w miejscu pracy/dorosłych		1	0,1	0	X	0	X	
prace społecznie użyteczne		52	5,4	57	5,1	0	X	

W okresie trzech miesięcy bieżącego roku pracę podjęło 536 osób bezrobotnych, z czego jedynie 25 osób - bezpośrednio w wyniku usług i instrumentów rynku pracy realizowanych przez PUP. Wskaźnik udziału pośrednictwa w podjęciach pracy ogółem, łącznie z instrumentami rynku pracy wyniósł w I kwartale 2011 r. 4,7%, i był znacznie niższy, niż w analogicznym okresie ubiegłego roku. W danych tych nie uwzględnia się realizacji tzw. otwartych ofert pracy, w przypadku których dane teledadresowe pracodawcy są podawane do publicznej wiadomości, w związku z czym skorzystać z nich może każda zainteresowana osoba, bez udziału pośrednika. Odnotowany spadek liczby osób

objętych działaniami aktywizacyjnymi w analizowanym okresie jest związany z brakiem wystarczających środków finansowych na uruchomienie usług i instrumentów rynku pracy.

C. ORGANIZACJA SZKOLEŃ

Zgodnie z ustawą o promocji zatrudnienia i instytucjach rynku pracy, o skierowanie na szkolenie mogą się ubiegać osoby zarejestrowane w PUP bez kwalifikacji zawodowych lub takie, które utraciły zdolność do wykonywania pracy w dotychczas posiadanym zawodzie, bądź stają przed koniecznością zmiany lub uzupełnienia kwalifikacji w celu zwiększenia swoich szans na uzyskanie lub utrzymanie zatrudnienia.

W I kwartale 2011 r. rozpoczęto procedury przetargowe na 2 szkolenia grupowe przewidziane do realizacji w miesiącach kwiecień, maj.

D. PORADNICTWO ZAWODOWE, INFORMACJA ZAWODOWA ORAZ POMOC W AKTYWNYM POSZUKIWANIU PRACY

Poradnictwo zawodowe można zdefiniować jako proces, w którym doradca zawodowy pomaga jednostkom lub grupom w wyborze lub zmianie zawodu i zatrudnienia, kierunku kształcenia lub szkolenia zawodowego. Uwzględnia przy tym możliwości psychofizyczne i sytuację życiową klienta, a także potrzeby rynku pracy. Doradca zawodowy pomaga osobom, które muszą stawiać czoła problemom bezpośrednio związanym z brakiem zatrudnienia. Pomagając klientowi w zrozumieniu siebie i poznaniu zależności w świecie pracy, doradca może zastosować zarówno indywidualne, jak i grupowe metody i techniki. Poradnictwo zawodowe jest ukierunkowane na osoby bezrobotne i poszukujące pracy zarejestrowane w urzędzie, oraz na młodzież, która staje przed problemem wyboru zawodu.

W I kwartale 2011 roku w PUP w Wieluniu szeroko rozumiane poradnictwo zawodowe realizowane było poprzez:

- przygotowywanie i realizację indywidualnych planów działania (w I kwartale br. IPD przygotowano dla 193 osób bezrobotnych)
- poradnictwo zawodowe indywidualne - 122 osoby bezrobotne skorzystały z porad zawodowych indywidualnych,
- zajęcia aktywizacyjne (66 osób) i klub pracy (1 grupa dla 14 osób),
- informację zawodową indywidualną (385 osób) i grupowe spotkania informacyjne (2 grupy dla łącznej liczby 23 osób).

VIII. WYDATKI NA REALIZACJĘ ZADAŃ PUP W WIELUNIU

W I kwartale 2011 r. wydatki z Funduszu Pracy wyniosły 2.598,3 tys. zł, czyli o 402,5 tys. zł mniej, niż w analogicznym okresie ubiegłego roku. Główną kategorię wydatków, podobnie jak w ubiegłym roku, stanowią wydatki na zasiłki dla bezrobotnych, które pochłonęły 1.651,7 tys. zł, tj. o 106,6 tys. zł mniej, niż przed rokiem. Obniżeniu uległy ponadto wydatki na programy na rzecz promocji zatrudnienia (o 315,7 tys. zł). Szczegółowa analiza struktury wydatków na aktywizację osób bezrobotnych wskazuje, że w porównaniu z analogicznym okresem 2010 r. zwiększeniu uległy wydatki na prace interwencyjne. Obniżeniu uległy natomiast wydatki na szkolenia oraz stypendia i składki na ubezpieczenie społeczne. W analizowanym okresie nie finansowano ponadto robót publicznych, prac społecznie użytecznych, nie refundowano kosztów wyposażenia i doposażenia stanowiska pracy, nie przyznawano dotacji na rozpoczęcie własnej działalności gospodarczej. Instrumenty te zostały uruchomione w II kwartale br. Ich ilość jest jednak znacznie mniejsza niż w latach poprzednich, ze względu na obniżenie puli środków przyznanych z budżetu państwa PUP w Wieluniu na aktywizację osób bezrobotnych.

Strukturę wydatków z Funduszu Pracy w okresie styczeń – marzec 2011r. przedstawia tabela zamieszczona na str. 30 oraz poniższy wykres:

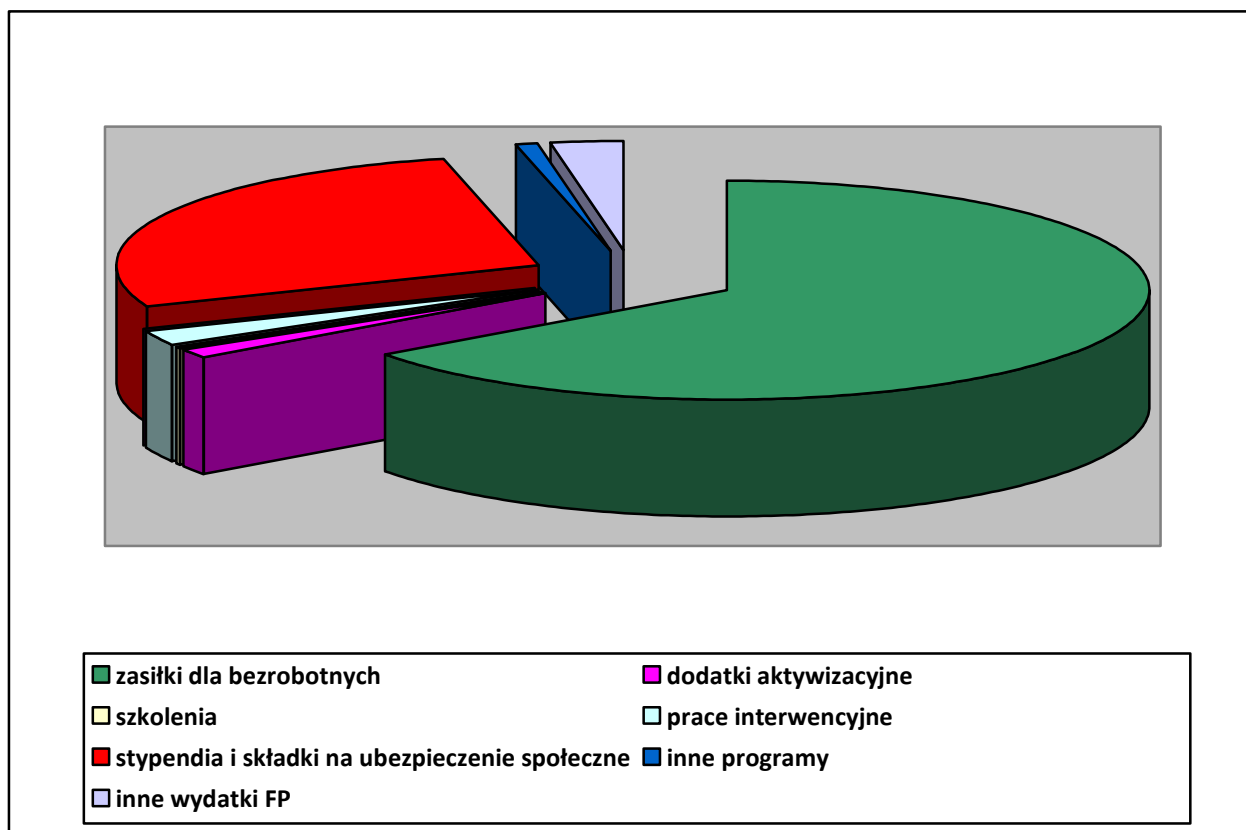

IX. PODSUMOWANIE

Obserwując aktualną sytuację na rynku pracy w powiecie wieluńskim należy stwierdzić, że w ostatnim okresie, zaczęła się ona nieznacznie poprawiać. Poziom bezrobocia uległ nieznacznemu zmniejszeniu. W odniesieniu do stanu sprzed roku, korzystniej ukształtował się wskaźnik płynności rynku pracy. Obniżyła się ponadto liczba osób rejestrujących się jako bezrobotne. Spadła natomiast liczba osób wyłączonych z ewidencji, chociaż jednocześnie odnotowaliśmy wzrost osób wyłączonych z ewidencji z powodu podjęcia zatrudnienia, co potwierdza tezę o polepszeniu się sytuacji na naszym lokalnym rynku pracy.

W związku jednak z nadal wysokim poziomem bezrobocia pogłębiają się niektóre niekorzystne zjawiska dotyczące struktury bezrobocia. Nadal utrzymuje się bowiem wysoki odsetek osób będących w szczególnej sytuacji na rynku pracy, w tym długotrwale bezrobotnych, rośnie poziom bezrobocia wśród osób z wyższym wykształceniem – to nadal negatywne cechy naszego lokalnego rynku pracy.

Aktywizacja zarejestrowanych bezrobotnych stanowić będzie poważne wyzwanie dla urzędu, tym bardziej, że w roku bieżącym przyznana w drodze algorytmu kwota limitu środków FP wynosi jedynie 2.497 tys. zł. Jest więc znacząco niższa, niż w latach ubiegłych. PUP pozyskał i będzie się starał nadal pozyskiwać dodatkowe środki finansowe na aktywizację osób bezrobotnych z różnych źródeł – w tym z Europejskiego Funduszu Społecznego. Dzięki tym dodatkowym środkom finansowym możliwe będzie objęcie wsparciem osób najbardziej potrzebujących pomocy w zaistnieniu lub powrocie na rynek pracy.

Jednak należy podkreślić, że problemu bezrobocia nie rozwiążą publiczne służby zatrudnienia. Ich zadanie polega głównie na udzielaniu pomocy poprzez świadczenie usług z zakresu pośrednictwa pracy, poradnictwa zawodowego, poprzez inicjowanie szkoleń zawodowych zgodnych z zapotrzebowaniem na lokalnym rynku pracy oraz poprzez okresowe i ograniczone finansowe wsparcie zatrudnienia i samozatrudnienia. Tymczasem aby zmniejszyć bezrobocie potrzebna jest odpowiednia polityka gospodarcza sprzyjająca rozwojowi gospodarczemu oraz tworzeniu nowych miejsc pracy.

Sporządziła: Lidia Włodarczyk

Sytuacja na rynku pracy w województwie łódzkim w okresie styczeń – marzec 2011 r. w ujęciu tabelarycznym.

Województwo Powiatowy Urząd Pracy	Zarejestrowani bezrobotni według wybranych kategorii (stan na 31.03.2011 r.)												napływ od początku roku	odpływ od początku roku	podjęcia pracy od początku roku	brak gotowości do podjęcia pracy od początku roku	oferty pracy od początku roku	stopa bezrobocia (dane GUS)
	Ogółem	w tym																
		kobiety	zamieszkali na wsi	niepełnosprawni	z prawem do zasiłku	zwolnieni z przyczyn dot. zakładu pracy	długotrwale bezrobotni	w okresie do 12 m-cy od dnia ukończenia nauki	bez kwalifikacji zawodowych	do 25 roku życia	powyżej 50 roku życia	którzy ukończ. szkołę wyższą do 27 roku życia						
woj. Łódzkie	145 763	72 588	49 451	10 398	24 742	5 909	66 796	8 793	47 205	28 486	36 006	2 551	48 577	34 431	17 473	8 927	10 831	13,1
Łódź	37 020	18 039	0	4 008	6 326	3 088	16 944	1 352	15 695	4 404	12 106	587	12 128	8 835	4 388	2 692	3 367	10,7
Łódź – Wsch.	3 328	1 578	1 917	185	835	106	935	177	1 045	588	944	65	1 527	994	477	290	327	12,3
Brzeziny	1 883	848	892	72	277	64	950	105	424	411	453	16	567	393	256	45	245	13,7
Pabianice	7 983	3 847	1 784	656	1 504	179	3 412	433	3 060	1 423	2 140	126	3 121	1 862	893	401	612	16,8
Zgierz	10 684	5 065	2 366	498	1 846	284	4 944	461	3 256	1 864	2 725	138	3 587	2 713	1 364	558	737	17,3
Łęczyca	3 285	1 643	2 119	131	314	19	1 676	109	945	962	596	25	975	710	346	182	335	13,6
Piotrków Tryb.	8 852	4 441	3 984	697	1 465	272	3 885	684	2 509	1 915	1 916	215	2 859	2 010	1 016	476	409	12,2 i 13
Bełchatów	6 611	3 813	2 465	358	1 123	184	3 099	503	2 067	1 464	1 277	158	2 211	1 550	767	412	718	11,3
Opoczno	5 569	2 988	3 660	247	1 140	243	2 583	373	1 341	1 227	1 150	95	1 941	1 277	718	338	335	15,7
Pajęczno	3 016	1 617	2 253	80	473	0	1 434	246	1 024	783	532	53	785	560	269	199	77	14,4
Radomsko	7 504	4 067	3 633	323	1 128	92	3 641	525	2 076	1 307	1 563	145	2 047	1 402	688	398	205	15,2
Tomaszów Maz	8 780	4 206	3 582	657	1 535	324	4 085	513	1 989	1 648	1 975	140	2 885	2 348	1 126	520	620	18,4
Sieradz	7 333	3 623	3 446	378	864	75	3 390	753	1 738	2 220	1 291	202	2 560	1 744	747	636	185	13,7
Wieluń	4 098	1 908	2 647	174	687	113	1 895	400	1 118	1 115	902	101	1 309	978	536	285	141	11,4
Zduńska Wola	4 060	1 996	1 154	456	730	148	1 674	282	981	879	950	59	1 571	1 124	494	303	300	14,4
Poddębice	2 479	1 080	1 809	161	331	18	1 103	217	594	729	454	44	711	477	252	99	167	13,2
Łask	3 777	1 819	2 329	166	553	226	1 936	242	793	905	839	43	946	609	383	158	265	17,7
Wieruszów	2 382	1 262	1 781	103	427	185	1 156	177	929	613	512	35	793	501	249	161	69	12,2
Skiernewice	3 519	1 850	1 317	295	648	168	1 295	287	847	884	800	98	1 292	870	600	114	291	10,8 i 9
Łowicz	3 750	1 740	2 012	231	618	2	1 564	306	1 059	905	813	63	1 354	898	457	148	382	10,8
Rawa Mazow.	1 888	828	884	111	329	12	724	174	582	516	432	50	752	662	331	137	491	8,7
Kutno	7 962	4 330	3 417	411	1 589	107	4 471	474	3 133	1 724	1 636	93	2 656	1 914	1 116	375	553	17,9

Stopa bezrobocia dla kraju wg GUS na koniec marca 2011 r. – 13,1%

* podano stopę bezrobocia w kolejności: dla powiatu grodzkiego i ziemskiego

Sytuacja na rynku pracy w powiecie wieluńskim w okresie styczeń – marzec w latach 2010– 2011.

	Ludność w wieku produkcyjnym		Liczba osób bezrobotnych											Napływ i odpływ bezrobotnych						
	stan na 31.12.2009r		a – stan na 31.03.2010r. b – stan na 31.03.2011r.											a – styczeń-marzec 2010r. b – styczeń-marzec 2011r.						
	ogółem.	kobiety	ogółem	kobiety	z prawem do zasiłku	do 25 roku życia	długotrwale bezrobotne	powyżej 50 roku życia	bez kwalifikacji zawodowych	bez doświadczenia zawodowego	bez wykształcenia średniego	niepełnosprawni	napływ	odpływ	podjęcia pracy ogółem	rozpoczęcie stazu	rozpoczęcie pracy społecznie użytecznej	rozpoczęcie szkolenia		
Powiat	48732	22 899	a b	4 342 4 098	1 819 1 908	840 687	1 143 1 115	1 734 1 895	962 902	986 1 118	1 098 1 096	2 543 2 409	174 174	a b	1 393 1 309	1 118 978	500 536	110 7	57 0	28 0
Miasto	15 779	7 853	a b	1 579 1 451	705 690	326 235	300 294	639 716	433 390	329 341	340 310	809 777	99 104	a b	519 466	396 357	169 201	36 3	17 0	8 0
Biała	3 374	1 541	a b	268 256	102 127	43 30	97 103	93 127	49 51	59 87	84 98	177 154	6 2	a b	74 82	64 69	29 40	7 2	5 0	1 0
Czarnożyły	2 809	1 294	a b	217 190	104 97	34 23	72 62	92 102	37 41	54 61	63 64	130 116	5 4	a b	68 53	57 43	25 26	3 0	0 0	2 0
Konopnica	2 334	1 054	a b	182 210	71 95	30 39	43 67	87 100	44 41	44 64	48 60	117 134	4 3	a b	41 67	44 40	21 23	5 0	4 0	0 0
Mokrsko	3 296	1 503	a b	252 258	104 121	59 63	78 81	93 98	59 46	57 73	66 81	145 148	7 8	a b	88 79	80 61	38 27	13 0	3 0	2 0
Osjaków	2 908	1 345	a b	263 248	105 113	48 38	70 74	101 103	60 55	64 83	76 67	173 166	5 7	a b	66 82	60 67	26 35	6 1	6 0	3 0
Ostrówek	2 815	1 303	a b	246 229	103 110	45 36	71 67	102 101	51 43	55 62	55 67	148 139	9 5	a b	80 69	62 46	29 29	9 1	2 0	1 0
Pątnów	3 904	1 780	a b	334 304	131 147	69 47	122 101	128 144	51 52	76 83	108 92	208 182	10 9	a b	112 91	79 64	35 32	5 0	11 0	2 0
Skomlin	2 058	931	a b	177 166	76 70	37 21	56 47	62 69	28 30	41 53	59 54	108 103	4 4	a b	69 55	56 38	26 17	3 0	8 0	2 0
Wierzchlas	4 088	1 855	a b	398 362	151 152	81 60	111 103	151 164	89 77	96 96	91 91	272 237	12 14	a b	138 123	86 92	38 49	15 0	0 0	1 0
Wieluń	5 367	2 440	a b	426 424	167 186	68 95	123 116	186 171	61 76	111 115	108 112	256 253	13 14	a b	138 142	134 101	64 57	8 0	1 0	6 0

Zestawienie poziomu bezrobocia w poszczególnych grupach bezrobotnych w latach 2007 – 2011 (stan z końca marca).

Wyszczególnienie: a – liczba bezwzględna b – struktura w %		2007 r.	2008 r.	2009 r.	2010 r.	2011 r.
ogółem bezrobotni; w tym:	a b	3366 100,0	2941 100,0	3605 100,0	4342 100,0	4098 100,0
kobiety	a b	1751 52,0	1590 54,1	1691 46,9	1819 41,9	1908 46,6
zamieszkali na wsi	a b	2200 65,4	1897 64,5	2300 63,8	2763 63,6	2647 64,6
posiadający gospodarstwo rolne	a b	198 5,9	162 5,5	238 6,6	339 7,8	280 6,8
z prawem do zasiłku	a b	434 12,9	389 13,2	798 22,1	840 19,3	687 16,8
osoby poprzednio pracujące	a b	2612 77,6	2354 80,0	2797 77,6	3449 79,4	3219 78,6
zwolnieni z przyczyn dot. zakładu pracy	a b	63 1,9	48 1,6	86 2,4	221 5,1	113 2,8
osoby dotychczas nie pracujące	a b	754 22,4	587 20,0	808 22,4	893 20,6	879 21,4
osoby w okresie do 12 m-cy od dnia ukończenia szkoły	a b	190 5,6	126 4,3	256 7,1	309 7,1	400 9,8
osoby w szczególnej sytuacji na rynku pracy, w tym	a b	— —	— —	— —	3938 90,7	3751 91,5
do 25 roku życia	a b	806 23,9	621 21,1	927 25,7	1143 26,3	1115 27,2
które ukończyły szkołę wyższą do 27 roku życia	a b	30 0,9	26 0,9	55 1,5	66 1,5	101 2,5
kobiety, które nie podjęły zatrudnienia po urodzeniu dziecka	a b	— —	242 8,2	207 5,7	227 5,2	262 6,4
długotrwale bezrobotne	a b	2124 63,1	1687 57,4	1438 39,9	1734 39,9	1895 46,2
powyżej 50 roku życia	a b	672 20,0	668 22,7	720 20,0	962 22,2	902 22,0
bez kwalifikacji zawodowych	a b	933 27,7	801 27,2	872 24,2	986 22,7	1118 27,3
bez doświadczenia zawodowego	a b	— —	727 24,7	945 26,2	1098 25,3	1096 26,7
bez wykształcenia średniego	a b	— —	1817 61,8	2135 59,2	2543 58,6	2409 58,8
samotnie wychowujące co najmniej jedno dziecko do 18 roku życia	a b	— —	158 5,4	157 4,4	179 4,1	180 4,4
które po odbyciu kary pozbawienia wolności nie podjęły zatrudnienia	a b	— —	27 0,9	40 1,1	33 0,8	38 0,9
niepełnosprawni	a b	102 3,0	95 3,2	127 3,5	174 4,0	174 4,2
wskaźnik napływu do bezrobocia za okres I-III		29,5	34,6	54,4	34,3	34,7
wskaźnik odpływu z bezrobocia za okres I-III		33,2	33,7	32,7	27,5	26,0
wskaźnik płynności rynku pracy za okres I-III		61,1	47,1	22,5	35,9	40,9

Brak niektórych danych dotyczących bezrobotnych znajdujących się w szczególnej sytuacji na rynku pracy wynika z dodania tych kategorii osób bezrobotnych w zestawieniach statystycznych od 01.01.2008 r. i od 01.01.2010 r.

Bilans bezrobocia w okresie styczeń – marzec w latach 2010 i 2011 r.

Wyszczególnienie: o – ogółem k – kobiety		2010		2011	
		ogółem	w tym zam. na wsi	ogółem	w tym zam. na wsi
Bezrobotni wg stanu w końcu roku poprzedzającego	o	4067	2611	3767	2425
	k	1810	1124	1753	1118
Bezrobotni zarejestrowani w analizowanym okresie	o	1393	874	1309	843
	k	562	357	560	369
z tego	o	287	172	249	180
	k	103	59	95	74
po raz pierwszy	o	1106	702	1060	663
	k	459	298	465	295
po raz kolejny	o	1118	722	978	621
	k	553	367	405	269
Bezrobotni wyłączeni z ewidencji w analizowanym okresie	o	500	331	536	335
	k	261	183	231	156
podjęcia pracy	o	486	320	529	330
	k	254	177	227	154
z tego	o	14	11	7	5
	k	7	6	4	2
niesubsydiowanej	o	10	7	6	4
	k	5	4	4	2
z tego	o	0	0	0	0
	k	0	0	0	0
prac interwencyjnych	o	0	0	0	0
	k	0	0	0	0
robót publicznych	o	0	0	0	0
	k	0	0	0	0
podjęcia działalności gospodarczej	o	4	4	1	1
	k	2	2	0	0
podjęcia pracy w ramach refundacji kosztów zatrudnienia bezrobotnego	o	28	20	0	0
	k	7	5	0	0
rozpoczęcia szkolenia	o	110	74	7	4
	k	81	54	5	4
rozpoczęcia stażu	o	0	0	0	0
	k	0	0	0	0
rozpoczęcia przygotowania zawodowego w miejscu pracy	o	57	40	0	0
	k	25	18	0	0
rozpoczęcia pracy społecznie użytecznej	o	15	9	4	1
	k	3	2	2	0
odmowy przyjęcia propozycji zatrudnienia lub uczestnictwa w aktywnych programach	o	260	164	285	191
	k	106	68	90	63
niepotwierdzenia gotowości	o	70	39	68	44
	k	45	25	41	28
dobrowolnej rezygnacji	o	1	1	0	0
	k	1	1	0	0
podjęcia nauki	o	43	22	33	22
	k	14	6	14	8
ukończenia 60/65 lat, nabycia praw emerytalnych, rentowych lub do świadc. przedemerytalnego	o	34	22	45	24
	k	10	5	22	10
innych	o	4342	2763	4098	2647
	k	1819	1114	1908	1218
Bezrobotni wg stanu w końcu marca	o	941	611	885	630
	k	386	239	404	294
w tym zarejestrowani po raz pierwszy	o				
	k				

Bilans bezrobocia wśród osób będących w szczególnej sytuacji na rynku pracy w okresie styczeń-marzec 2010 i 2011 r.

Wyszczególnienie: o – ogółem k - kobiety		Bezrobotni							
		do 25 roku życia		powyżej 50 roku życia		długotrwale			
		2010 r.	2011 r.	2010 r.	2011 r.	2010 r.	2011 r.		
Bezrobotni wg stanu w końcu roku poprzedzającego		o k	1134 580	998 543	867 278	864 260	1612 824	1759 878	
Bezrobotni zarejestrowani w analizowanym okresie		o k	518 263	498 263	236 67	190 44	463 191	451 206	
z tego	po raz pierwszy	o k	145 56	143 62	59 11	39 7	×	×	
	po raz kolejny	o k	373 207	355 201	177 56	151 37	463 191	451 206	
Bezrobotni wyłączeni z ewidencji w analizowanym okresie		o k	450 245	337 157	141 49	152 45	341 177	315 151	
z tego z przyczyn	podjęcia pracy		o k	199 114	198 104	27 9	60 11	109 62	132 61
	z tego	niesubsydiowanej	o k	191 109	194 101	25 9	58 10	103 60	130 60
		subsydiowanej	o k	8 5	4 3	2 0	2 1	6 2	2 1
	z tego	prac interwencyjnych	o k	8 5	3 3	2 0	2 1	5 1	1 1
			robot publicznych	o k	0 0	0 0	0 0	0 0	0 0
		podjęcia działalności gospodarczej	o k	0 0	0 0	0 0	0 0	0 0	
		podjęcia pracy w ramach ref. kosztów zatrudnienia bezrobotnego	o k	0 0	1 0	0 0	0 0	1 1	1 0
	rozpoczęcia szkolenia		o k	15 4	0 0	1 0	0 0	12 4	0 0
	rozpoczęcia stażu i przygotowania zawodowego		o k	83 58	3 2	1 1	0 0	17 14	3 2
	rozpoczęcia prac społecznie użytecznych		o k	1 1	0 0	23 6	0 0	51 23	0 0
	odmowy przyjęcia propozycji zatrudnienia lub uczestnictwa w aktywnych programach		o k	6 1	1 0	3 0	0 0	8 1	3 2
	niepotwierdzenia gotowości		o k	110 45	107 33	24 10	28 7	99 52	105 50
	dobrowolnej rezygnacji		o k	24 16	20 14	12 10	14 9	18 14	30 18
	podjęcia nauki		o k	0 0	0 0	0 0	0 0	0 0	0 0
	ukończenia 60/65 lat		o k	×	×	0 0	6 3	0 0	6 3
	nabycia praw emerytalnych lub rentowych		o k	0 0	1 1	5 2	5 1	3 1	5 0
	innych		o k	12 6	7 3	45 11	39 14	24 6	31 15
	Bezrobotni, którzy w analizowanym okresie utracili status osoby będącej w szczególnej sytuacji na rynku pracy		o k	59 29	44 23	×	×	×	×
	Bezrobotni wg stanu w końcu marca		o k	1143 569	1115 626	962 296	902 259	1734 838	1895 933

Bezrobotni z prawem do zasiłku

Wyszczególnienie: a - stan na koniec b - struktura w % c - dynamika do analogicznego okresu ubiegłego roku		I kwartał 2009		I kwartał 2010		I kwartał 2011	
		ogółem	kobiety	ogółem	kobiety	ogółem	kobiety
ogółem	a b c	798 100,0 206,2	251 31,5 145,9	840 100,0 105,3	222 26,4 88,4	687 100,0 81,8	236 34,4 106,3
zamieszkali na wsi	a b c	517 64,8 208,5	155 19,4 166,7	514 61,2 99,4	124 14,8 80,0	452 65,8 87,9	146 21,3 117,7
osoby w okresie do 12 m-cy od dnia ukończenia szkoły	a b c	18 2,3 450,0	7 0,9 175,0	11 1,3 61,1	7 0,8 100,0	15 2,2 136,4	10 1,5 142,9
do 25 roku życia	a b c	131 16,4 335,9	29 3,6 193,3	85 10,1 64,9	26 3,1 89,7	73 10,6 85,9	32 4,7 123,1
które ukończyły szkołę wyższą do 27 roku życia	a b c	8 1,0 266,7	2 0,3 66,7	4 0,5 50,0	3 0,4 150,0	10 1,5 250,0	8 1,2 266,7
długotrwale bezrobotni	a b c	2 0,3 33,3	1 0,1 100,0	9 1,1 450,0	1 0,1 100,0	4 0,6 44,4	1 0,1 100,0
kobiety które nie podjęły zatrudnienia po urodzeniu dziecka	a b c	X X X	0 X X	X X X	5 0,6 X	X X X	14 2,0 280,0
powyżej 50 roku życia	a b c	189 23,7 137,0	51 6,4 113,3	311 37,0 164,6	65 7,7 127,5	248 36,1 79,7	55 8,0 84,6
bez kwalifikacji zawodowych	a b c	125 15,7 211,9	44 5,5 146,7	103 12,3 82,4	30 3,6 68,2	109 15,9 105,8	46 6,7 153,3
bez doświadczenia zawodowego	a b c	22 2,8 200,0	2 0,3 X	6 0,7 27,3	0 X X	1 0,1 16,7	0 X X
bez wykształcenia średniego	a b c	497 62,3 218,9	114 14,3 170,1	540 64,3 108,7	100 11,9 87,7	435 63,3 80,6	106 15,4 106,0
samotnie wychowujące co najmniej jedno dziecko do 18 roku życia	a b c	15 1,9 166,7	12 1,5 150,0	15 1,8 100,0	11 1,3 91,7	12 1,7 80,0	9 1,3 81,8
które po odbyciu kary pozbawienia wolności nie podjęły zatrudnienia	a b c	1 0,1 100,0	0 X X	0 X X	0 X X	0 X X	0 X X
niepełnosprawni	a b c	27 3,4 207,7	13 1,6 216,7	34 4,0 125,9	12 1,4 92,3	27 3,9 79,4	7 1,0 58,3

Bezrobotni według poziomu wykształcenia

WYSZCZEGÓLNIENIE: a – stan na koniec I kw. b – % udział w ogólnej liczbie bezrobotnych		2010 r.						2011 r.					
		ogółem	kobiety	długotrwale bezrobotni	do 25 roku życia	powyżej 50 roku życia	bez kwalifikacji zawodowych	ogółem	kobiety	długotrwale bezrobotni	do 25 roku życia	powyżej 50 roku życia	bez kwalifikacji zawodowych
ogółem	a	4342	1819	1734	1143	962	986	4098	1908	1895	1115	902	1118
	b	100	41,9	39,9	26,3	22,2	22,7	100	46,6	46,2	27,2	22,0	27,3
wyższe	a	358	231	122	67	26	×	417	288	151	106	22	×
	b	8,3	5,3	2,8	1,5	0,6		10,2	7,0	3,7	2,6	0,5	
policealne i śr. zawodowe	a	954	462	359	247	168	×	843	456	382	219	151	76
	b	22,0	10,6	8,3	5,7	3,9		20,6	11,1	9,3	5,3	3,7	1,9
LO	a	487	330	157	326	40	354	429	314	182	287	25	313
	b	11,2	7,6	3,6	7,5	0,9	8,1	10,5	7,7	4,4	7,0	0,6	7,6
zasadnicze zawodowe	a	1517	480	559	331	343	×	1443	529	633	347	340	130
	b	34,9	11,1	12,9	7,6	7,9		35,2	12,9	15,4	8,5	8,3	3,2
gimnazjalne i niższe	a	1026	316	537	172	385	632	966	321	547	156	364	599
	b	23,6	7,3	12,3	4,0	8,9	14,6	23,6	7,8	13,3	3,8	8,9	14,6

Bezrobotni według stażu pracy

WYSZCZEGÓLNIENIE: a – stan na koniec I kw. b – % udział w ogólnej liczbie bezrobotnych		2010 r.						2011 r.					
		ogółem	kobiety	długotrwale bezrobotni	do 25 roku życia	powyżej 50 roku życia	bez kwalifikacji zawodowych	ogółem	kobiety	długotrwale bezrobotni	do 25 roku życia	powyżej 50 roku życia	bez kwalifikacji zawodowych
ogółem	a	4342	1819	1734	1143	962	986	4098	1908	1895	1115	902	1118
	b	100	41,9	39,9	26,3	22,2	22,7	100	46,6	46,2	27,2	22,0	27,3
do 1 roku	a	770	360	429	231	124	200	689	355	419	210	96	219
	b	17,7	8,3	9,9	5,3	2,9	4,6	16,8	8,7	10,2	5,1	2,3	5,3
1 – 5 lat	a	919	402	327	286	55	134	889	465	381	296	51	170
	b	21,2	9,3	7,5	6,6	1,3	3	21,7	11,3	9,3	7,2	1,2	4,1
5 – 10 lat	a	543	210	187	19	54	68	491	221	204	6	55	76
	b	12,5	4,8	4,3	0,4	1,2	1,6	12,0	5,4	5,0	0,1	1,3	1,9
10 – 20 lat	a	584	211	231	×	209	104	574	225	280	×	220	119
	b	13,4	4,9	5,3		4,8	2,4	14,0	5,5	6,8		5,4	2,9
20 – 30 lat	a	450	123	186	×	305	70	413	107	200	×	290	74
	b	10,4	2,8	4,3		7,0	1,6	10,1	2,6	4,9		7,1	1,8
30 i więcej	a	183	18	20	×	178	21	163	24	39	×	155	22
	b	4,2	0,4	0,5		4,1	0,5	4,0	0,6	1,0		3,8	0,5
bez stażu	a	893	495	354	607	37	389	879	511	372	603	35	438
	b	20,6	11,4	8,1	14,0	0,9	8,9	21,4	12,5	9,1	14,7	0,9	10,7

Bezrobotni według czasu pozostawania bez pracy

WYSZCZEGÓLNIENIE:		2010 r.						2011 r.					
		ogółem	kobiety	długotrwale bezrobotni	do 25 roku życia	powyżej 50 roku życia	bez kwalifikacji zawodowych	ogółem	kobiety	długotrwale bezrobotni	do 25 roku życia	powyżej 50 roku życia	bez kwalifikacji zawodowych
ogółem	a	4342	1819	1734	1143	962	986	4098	1908	1895	1115	902	1118
	b	100	41,9	39,9	26,3	22,2	22,7	100	46,6	46,2	27,2	22,0	27,3
do 1 miesiąca	a	317	131	20	113	56	71	304	175	34	130	34	88
	b	7,3	3,0	0,5	2,6	1,3	1,6	7,4	4,3	0,8	3,2	0,8	2,1
1 – 3 miesięcy	a	834	299	57	249	143	159	777	301	127	255	128	201
	b	19,2	6,9	1,3	5,7	3,3	3,7	19,0	7,3	3,1	6,2	3,1	4,9
3 – 6 miesięcy	a	984	371	178	306	188	226	1041	450	275	292	226	271
	b	22,7	8,6	4,1	7,1	4,4	5,2	25,4	11,0	6,7	7,1	5,5	6,6
6 – 12 miesięcy	a	967	417	246	295	192	202	711	358	201	236	118	199
	b	22,3	9,6	5,7	6,8	4,4	4,7	17,3	8,7	4,9	5,8	2,9	4,9
12 – 24 miesięcy	a	692	296	692	149	161	171	661	329	660	159	150	162
	b	15,9	6,8	15,9	3,4	3,7	3,9	16,1	8,0	16,1	3,9	3,7	4,0
pow. 24 miesięcy	a	548	305	541	31	222	157	604	295	598	43	246	197
	b	12,6	7,0	12,4	0,7	5,1	3,6	14,7	7,2	14,6	1,0	6,0	4,8

Bezrobotni według wieku

WYSZCZEGÓLNIENIE:		2010 r.				2011 r.			
		ogółem	kobiety	długotrwale bezrobotni	bez kwalifikacji zawodowych	ogółem	kobiety	długotrwale bezrobotni	bez kwalifikacji zawodowych
ogółem	a	4342	1819	1734	986	4098	1908	1895	1118
	b	100	41,9	39,9	22,7	100	46,6	46,2	27,3
18 – 24 lat	a	1143	569	296	403	1115	626	363	493
	b	26,3	13,1	6,8	9,3	27,2	15,3	8,9	12,0
25 – 34 lat	a	1238	576	483	145	1152	635	508	164
	b	28,5	13,3	11,1	3,3	28,1	15,5	12,4	4,0
35 - 44 lat	a	674	267	290	101	618	271	325	118
	b	15,5	6,1	6,7	2,3	15,1	6,6	7,9	2,9
45 – 54 lat	a	822	308	425	185	725	263	400	179
	b	19,0	7,1	9,8	4,3	17,7	6,4	9,8	4,4
55 – 59 lat	a	382	99	189	124	393	113	238	125
	b	8,8	2,3	4,3	2,9	9,6	2,8	5,8	3,0
60 i więcej lat	a	83	×	51	28	95	×	61	39
	b	1,9		1,2	0,6	2,3		1,5	1,0

Wydatki na realizację zadań PUP w Wieluniu w okresie styczeń – marzec w latach 2009 - 2011

WYDATKI		2009 r.		2010 r.		2011 r.	
		kwota w tys. zł	struktura w %	kwota w tys. zł	struktura w %	kwota w tys. zł	struktura w %
Wydatki ogółem		1.985,3	100	3.000,8	100,0	2598,3	100
z tego	Zasiłki dla bezrobotnych	1.102,7	55,5	1.758,3	58,6	1651,7	63,6
	Dodatki aktywizacyjne	3,9	0,2	16,3	0,5	34,0	1,3
	Programy na rzecz promocji zatrudnienia	838,0	42,2	1.174,6	39,2	858,9	33,1
	szkolenia	12,8	0,6	7,9	0,3	7,0	0,3
	prace interwencyjne	39,0	2,0	30,3	1,0	40,9	1,6
	roboty publiczne	48,9	2,5	74,9	2,5	0,0	0
	prace społecznie użyteczne	7,0	0,3	0,0	0	0,0	0
	refundacja kosztów wyposażenia i doposażenia stanowiska pracy	0	0	18,5	0,6	0,0	0
	dotacje	0	0	0,0	0	0,0	0
	stypendia i składki na ubezpieczenie społeczne	688,8	34,7	984,8	32,8	783,4	30,2
	inne programy	41,5	2,1	58,2	2,0	27,6	1,1
Inne wydatki FP		40,7	2,1	51,6	1,7	53,7	2,1



**Powiatowy Urząd Pracy
w Wieluniu**

**INFORMACJA
O STANIE I STRUKTURZE
BEZROBOCIA
W POWIECIE WIELUŃSKIM
WG STANU NA 31.03.2011 r.**

Akceptuję:

Wieluń, czerwiec 2011 r.

SPIS TREŚCI

I.	WPROWADZENIE.	3
II.	UWAGI METODYCZNE.....	4
III.	POZIOM I DYNAMIKA BEZROBOCIA.....	5
IV.	BILANS BEZROBOCIA.....	6
V.	WYBRANE KATEGORIE BEZROBOTNYCH.....	7
	A. Bezrobotni zamieszkali na wsi.....	7
	B. Kobiety.....	8
	C. Bezrobotni z prawem do zasiłku.....	9
	D. Bezrobotni będący w szczególnej sytuacji na rynku pracy	10
VI.	STRUKTURA BEZROBOCIA.....	12
	A. Bezrobotni według poziomu wykształcenia	12
	B. Bezrobotni według stażu pracy.....	13
	C. Bezrobotni według czasu pozostawania bez pracy	14
	D. Bezrobotni według wieku	15
VII.	AKTYWNE DZIAŁANIA PUP OGRANICZAJĄCE BEZROBOCIE I ŁAGODZĄCE JEGO SKUTKI.....	16
	A. Programy rynku	16
	B. Pośrednictwo pracy.....	17
	C. Organizacja szkoleń.....	19
	D. Poradnictwo zawodowe, informacja zawodowa oraz pomoc w aktywnym poszukiwaniu pracy.....	19
VIII.	WYDATKI NA REALIZACJĘ ZADAŃ PUP W WIELUNIU	20
IX.	P O D S U M O W A N I E.....	21

SPIS TABEL

▪ Sytuacja na rynku pracy w województwie łódzkim	22
▪ Sytuacja na rynku pracy w powiecie wieluńskim	23
▪ Zestawienie poziomu bezrobocia w poszczególnych grupach bezrobotnych	24
▪ Bilans bezrobocia	25
▪ Bilans bezrobocia wśród osób będących w szczególnej sytuacji na rynku pracy	26
▪ Bezrobotni z prawem do zasiłku	27
▪ Struktura bezrobocia	28
▪ Wydatki na realizację zadań PUP w Wieluniu	30

I. WPROWADZENIE.

Wszystkim zainteresowanym problemem bezrobocia w powiecie wieluńskim przekazujemy kolejne opracowanie dotyczące sytuacji w tym zakresie w I kwartale 2011 roku.

W opracowaniu niniejszym omówione są zarówno kierunki zmian w poziomie i strukturze bezrobocia na terenie naszego powiatu, jak również działania Powiatowego Urzędu Pracy w Wieluniu ograniczające bezrobocie i łagodzące jego skutki, podjęte na przestrzeni pierwszych trzech miesięcy bieżącego roku.

Szczegółowe dane, charakteryzujące powyższe problemy, znajdują się w bogatym zestawie tabelarycznym, zamieszczonym głównie na końcu niniejszego opracowania. Niektóre zagadnienia, dla zapewnienia przejrzystości analizowanych danych, zaprezentowano w postaci wykresów.

Jako materiały źródłowe wykorzystano sprawozdawczość statystyczną o rynku pracy, dane GUS oraz materiały własne PUP w Wieluniu.

II. UWAGI METODYCZNE

1. Informację o stanie i strukturze bezrobocia opracowano na podstawie sprawozdawczości o rynku pracy ustalonej przez Prezesa Rady Ministrów rozporządzeniem z dnia 1 kwietnia 2011 r. w sprawie określenia wzorów formularzy sprawozdawczych, objaśnień co do sposobu ich wypełniania oraz wzorów kwestionariuszy i ankiet statystycznych stosowanych w badaniach statystycznych ustalonych w programie badań statystycznych statystyki publicznej na rok 2011 (Dz. U. Nr 83 poz. 453).
2. Dane o liczbie bezrobotnych obejmują osoby, które są zarejestrowane w PUP w Wieluniu jako bezrobotne, zgodnie z ustawą z dnia 20 kwietnia 2004 roku o promocji zatrudnienia i instytucjach rynku pracy (tekst jednolity Dz. U. z 2008r. Nr 69, poz. 415 z późniejszymi zmianami).
3. Przez „stopę bezrobocia” należy rozumieć procentowy udział liczby bezrobotnych w liczbie ludności aktywnej zawodowo.
4. Przez „ludność aktywną zawodowo” należy rozumieć zbiorowość składającą się z osób uznanych według klasyfikacji GUS za pracującą oraz osoby bezrobotne, o których mowa w punkcie 2.
5. Przez „wskaźnik napływu do bezrobocia” (Wnb) należy rozumieć wyrażony w procentach stosunek liczby nowo zarejestrowanych bezrobotnych w danym okresie sprawozdawczym do liczby bezrobotnych według stanu na koniec poprzedniego okresu sprawozdawczego.
6. Przez „wskaźnik odpływu z bezrobocia” (Wob) należy rozumieć wyrażony w procentach stosunek liczby bezrobotnych wyrejestrowanych z urzędu pracy w danym okresie sprawozdawczym (odpływ) do liczby bezrobotnych według stanu na koniec poprzedniego okresu sprawozdawczego.
7. Przez „wskaźnik płynności rynku pracy” (Wp) należy rozumieć wyrażony w procentach stosunek liczby bezrobotnych, którzy podjęli pracę w danym okresie sprawozdawczym, do liczby nowo zarejestrowanych bezrobotnych w tym okresie.

III. POZIOM I DYNAMIKA BEZROBOCIA

W końcu I kwartału 2011 r. w ewidencji wieluńskiego urzędu pracy znajdowało się 4098 osób bezrobotnych. W odniesieniu do stanu na koniec grudnia 2010 r. odnotowano wzrost poziomu bezrobocia o 331 osób, tj. o 8,8 %. Spadek liczby osób bezrobotnych obserwujemy natomiast porównując liczbę zarejestrowanych pozostających w ewidencji urzędu w końcu marca 2011 r. z analogicznym okresem ubiegłego roku. Wyniósł on 244 osoby, tj. o 5,6%.

W ogólnej liczbie bezrobotnych zarejestrowanych w PUP w Wieluniu najliczniejsze grupy stanowią osoby bez prawa do zasiłku – 83,2%, mieszkańcy terenów wiejskich – 64,6%, osoby poprzednio pracujące – 78,6% oraz osoby bez wykształcenia średniego – 58,8%. Odsetek osób, które w rozumieniu ustawy o promocji zatrudnienia i instytucjach rynku pracy znajdują się w szczególnej sytuacji na rynku pracy wyniósł 91,5% ogółu zarejestrowanych. Ponadto w PUP w Wieluniu na koniec marca 2011 r. zarejestrowanych było między innymi:

- 1908 kobiet
- 687 osób z prawem do zasiłku dla bezrobotnych,
- 111 osób poszukujących pracy,
- 174 bezrobotnych niepełnosprawnych.

Stopa bezrobocia w powiecie wieluńskim utrzymuje się nadal poniżej stopy wojewódzkiej i krajowej. W końcu I kwartału 2011 r. wynosiła 11,4%. W tym samym czasie stopa bezrobocia zarówno w województwie łódzkim, jak i w skali całego kraju wyniosła – 13,1%. W analogicznym okresie ubiegłego roku wskaźnik ten kształtował się następująco: powiat wieluński – 11,5%, województwo łódzkie – 12,7%, cały kraj – 12,9%.

Szczegółowe dane dotyczące sytuacji na rynku pracy w województwie łódzkim oraz zestawienie dotyczące poziomu bezrobocia na terenie powiatu wieluńskiego w poszczególnych grupach bezrobotnych w latach 2007 – 2011 przedstawiono w tabelach znajdujących się na s. 22 i 24.

Poziom bezrobocia w jednostkach samorządowych objętych działaniami PUP w Wieluniu przedstawia tabela zamieszczona na s. 23. Analiza zawartych w niej danych wskazuje, że podobnie jak w skali powiatu, również prawie we wszystkich gminach oraz mieście Wieluniu, w porównaniu z danymi sprzed roku, poziom bezrobocia uległ zmniejszeniu. Najwyższy spadek odnotowano w gminach Czarnożyły i Wierzchlas – 12,4% i 9%. Na terenie miasta Wieluń bezrobocie spadło o 8,1%. Wzrost poziomu bezrobocia odnotowano natomiast w gminach Konopnica (o 15,4%), Mokrsko (o 2,4%).

IV. BILANS BEZROBOCIA

Poziom bezrobocia wyznaczają dwie wielkości: liczba osób bezrobotnych zarejestrowanych i wyrejestrowanych z ewidencji urzędu pracy w poszczególnych okresach. W okresie od stycznia do marca 2011 r. status bezrobotnego uzyskało 1309 osób. Podstawowym składnikiem napływu były ponowne rejestracje – 1060 osób zarejestrowało się po raz kolejny (w tym 465 kobiet). Po raz pierwszy w urzędzie pracy zarejestrowało się 249 osób, w tym 95 kobiet. W I kwartale 2010 r., w porównaniu z analogicznym okresem roku ubiegłego, odnotowano niższy (o 84 osoby) napływ bezrobotnych do ewidencji urzędu.

Spośród wszystkich składników odpływu z bezrobocia najliczniejsza jest grupa osób, które podjęły zatrudnienie. Z tej przyczyny wyłączono z ewidencji urzędu 536 osób. Liczba ta jest wyższa niż w roku ubiegłym o ponad 7%. Drugą pod względem liczby wyłączeń z ewidencji grupę stanowią osoby, które nie potwierdziły gotowości do podjęcia pracy (285 osób). Łącznie na przestrzeni pierwszych trzech miesięcy 2011 r. z ewidencji urzędu wyłączono 978 osób, czyli o 12,5% osób mniej niż przed rokiem, a udział poszczególnych przyczyn wyłączeń w ogólnej ich liczbie był następujący: podjęcia pracy – 54,8%, niepotwierdzenia gotowości do podjęcia pracy – 29,1%, rozpoczęcia stażu – 0,7%, dobrowolne rezygnacje – 7,0%, odmowy przyjęcia propozycji – 4,0%, inne – 0,4%.

Strukturę odpływu z bezrobocia w I kwartale 2011 r. przedstawia poniższy wykres.

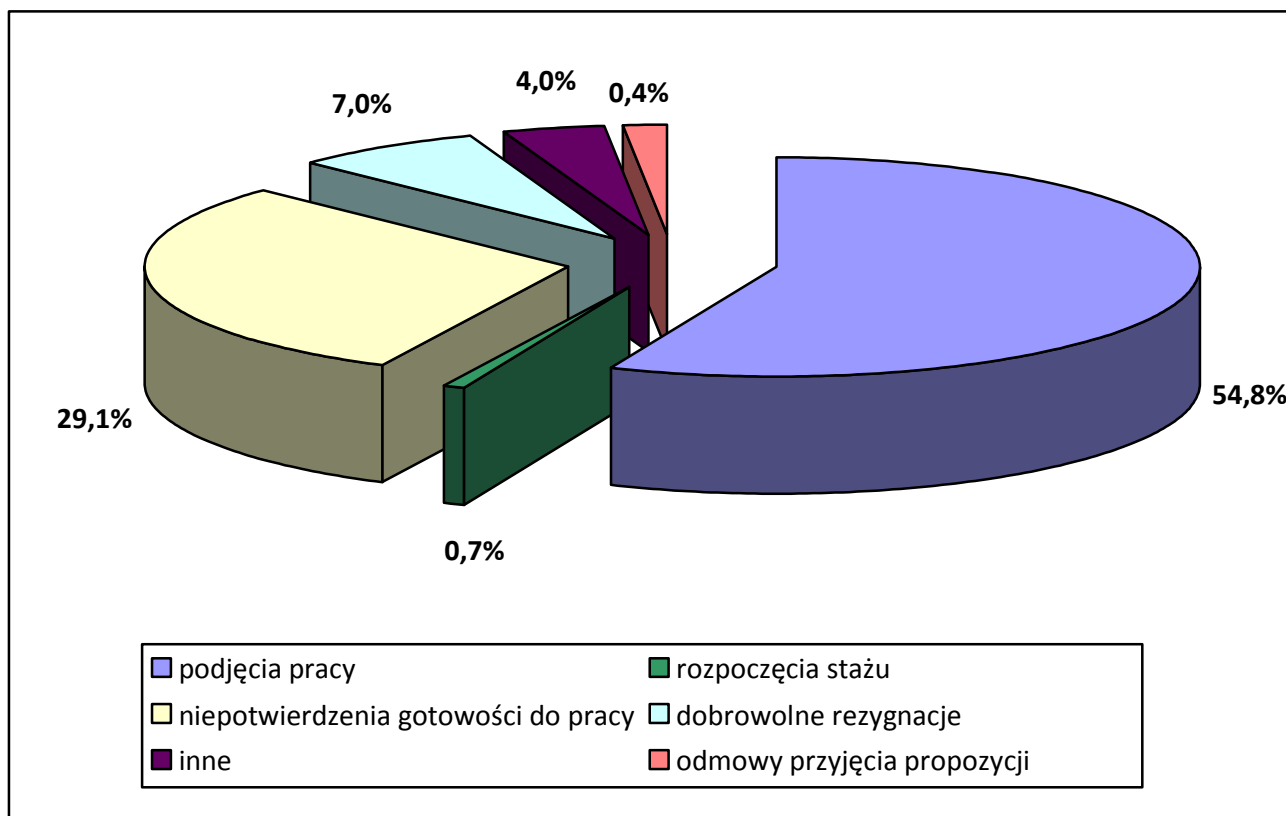

Dynamikę napływu do bezrobocia i odpływu z bezrobocia w I kwartale w latach 2008-2011 przedstawia poniższe zestawienie:

	I kwartał 2008 r.	I kwartał 2009 r.	dynamika I kwartał 2008=100	I kwartał 2010 r.	dynamika I kwartał 2009=100	I kwartał 2011 r.	dynamika I kwartał 2010=100
napływ	1008	1612	159,9	1393	86,4	1309	94,0
odpływ	983	970	98,7	1118	115,3	978	87,5

Wskaźnik odpływu z bezrobocia za okres styczeń – marzec 2011 r. osiągnął 26,0% i spadł o 1,5 punktu procentowego w stosunku do analogicznego okresu roku poprzedniego. Natomiast wskaźniki napływu do bezrobocia i płynności rynku pracy były wyższe, niż przed rokiem i wynosiły odpowiednio 34,7% i 40,9%. Szczegółowe dane dotyczące wskaźników zawarte są w tabeli na str. 24.

V. WYBRANE KATEGORIE BEZROBOTNYCH

A. BEZROBOTNI ZAMIESZKALI NA WSI.

Osoby bezrobotne zamieszkałe na terenach wiejskich stanowią wciąż zdecydowaną większość (64,6%) ogółu osób zarejestrowanych w wielunińskim urzędzie pracy, chociaż w porównaniu z analogicznym okresem ubiegłego roku, liczba bezrobotnych zamieszkałych na wsi spadła o nieco ponad 4%.

W omawianej populacji dominują bezrobotni nieposiadający gospodarstwa rolnego, stanowiąc ponad 89% ogółu mieszkańców z terenów wiejskich. Wśród bezrobotnych zamieszkałych na wsi, podobnie jak w skali całego powiatu, tylko nieliczni posiadają prawo do zasiłku dla bezrobotnych – 17,1%, natomiast kobiety stanowią 46,0%.

W okresie od stycznia do marca 2011 r. w Powiatowym Urzędzie Pracy w Wieluniu zarejestrowały się 843 osoby bezrobotne zamieszkałe na wsi, co stanowi 64,4% wszystkich nowych rejestracji. Struktura osób bezrobotnych zamieszkałych na terenach wiejskich rejestrujących się w urzędzie w I kwartale 2011 r. była następująca: 43,8% stanowiły kobiety a 78,6% - osoby rejestrujące się po raz kolejny.

Na przestrzeni analizowanego kwartału 621 osób bezrobotnych zamieszkałych na terenach wiejskich zostało wyłączonych z ewidencji. Liczba ta stanowi 63,5% wszystkich wyłączeń. Udział poszczególnych przyczyn wyłączeń w ogólnej ich liczbie, w omawianej populacji, kształtował się następująco: podjęcia pracy – 53,9% wyłączeń, niepotwierdzenia gotowości do jej podjęcia – 30,8%, rozpoczęcia stażu – 0,6%, dobrowolna rezygnacja ze statusu bezrobotnego – 7,1%.

Poniżej przedstawiona tabela zawiera dane dotyczące bezrobotnych zamieszkałych na wsi w końcu I kwartału w latach 2009 - 2011.

Wyszczególnienie		Stan na koniec I kwartału:			Dynamika I kwartał 2010r.=100
		2009 r.	2010 r.	2011 r.	
Ogółem		2300	2763	2647	95,8
w tym	kobiety	1038	1114	1218	109,3
	z prawem do zasiłku	517	514	452	87,9
	bezrobotni posiadający gospodarstwo rolne	238	339	280	82,6
Wyszczególnienie		Wybrane elementy bilansu bezrobocia wśród osób zamieszkałych na terenach wiejskich w I kwartale:			Dynamika I kwartał 2010r.=100
		2009r.	2010r.	2011 r.	
napływ		1006	874	843	96,5
odpływ		617	722	621	86,0
podjęcia pracy		219	331	335	101,2
rozpoczęcia szkolenia, stażu, przygotowania zawodowego, pracy społecznie użytecznej		164	134	7	5,2
odmowy przyjęcia propozycji		5	9	4	44,4
niepotwierdzenia gotowości		163	164	191	116,5
dobrowolne rezygnacje		40	39	44	112,8

B. KOBIETY

Liczba bezrobotnych kobiet zarejestrowanych w urzędzie pracy na koniec I kwartału 2011 r. wynosiła 1908 osób, stanowiąc 46,6% ogółu bezrobotnych. Porównując te dane ze stanem z końca marca ubiegłego roku należy zauważyć, że obecna liczba kobiet jest wyższa o 89 osób, a ich udział procentowy w ogólnej liczbie bezrobotnych zwiększył się o prawie 5 punktów procentowych.

Według danych z końca marca 2011 r. bezrobotne kobiety stanowiły: 46% wśród osób bezrobotnych zamieszkałych na terenach wiejskich, 34,4% bezrobotnych posiadających prawo do zasiłku, 56,1% osób w wieku do 25 roku życia, 49,2% długotrwale bezrobotnych, 28,7% bezrobotnych powyżej 50 roku życia, 52,7% osób bez kwalifikacji zawodowych, 57,9% osób bez doświadczenia zawodowego i 39,7% bezrobotnych niepełnosprawnych.

W okresie od początku stycznia do końca marca 2011 r. zarejestrowało się 560 kobiet, co stanowiło 42,8% ogólnego napływu do bezrobocia. Poziom rejestracji kobiet w roku bieżącym był niższy zaledwie o 0,4% niż w analogicznym okresie 2010 r. W tym samym czasie z ewidencji urzędu wyłączono 405 kobiet, tj. 41,4% ogółu wyłączeń. W porównaniu z I kwartałem 2010 r. liczba kobiet wyrejestrowanych z ewidencji urzędu była niższa o 148. Pracę podjęło 57% wyrejestrowanych kobiet.

Wybrane dane statystyczne dotyczące kobiet wg stanu na koniec I kwartału w latach 2009-2011 przedstawia poniższa tabela:

Bezrobotne kobiety	stan na koniec		dynamika	2011 r.	dynamika
	2009 r.	2010 r.			
ogółem	1691	1819	106,4	1908	104,9
w % do ogółu bezrobotnych	46,9	41,9	x	46,5	x
bez prawa do zasiłku	1440	1597	101,6	1672	104,7
zamieszkałe na wsi	1038	1114	110,0	1218	109,3
Wyszczególnienie	Wybrane elementy bilansu bezrobocia wśród kobiet w okresie I kwartału				
	2009 r.	2010 r.	dynamika	2011 r.	dynamika
napływ	636	562	128,0	560	99,6
odpływ	491	553	99,2	405	73,2
podjęcia pracy	155	261	66,0	231	88,5
rozpoczęcia szkolenia, stażu, przygotowania zawodowego, pracy społecznie użytecznej	152	113	111,8	5	4,4
odmowy przyjęcia propozycji	3	3	x	2	66,7
niepotwierdzenia gotowości	131	106	172,4	90	84,9

C. BEZROBOTNI Z PRAWEM DO ZASIŁKU

Według stanu na koniec marca 2011 r. w PUP w Wieluniu zarejestrowanych było 4098 osób bezrobotnych, z czego 687 osób posiadało prawo do zasiłku dla bezrobotnych. Pozostałe 3411 osób nie pobierających zasiłku stanowiło 83,2% ogółu bezrobotnych. Porównując dane z końca marca br. dotyczące liczby zarejestrowanych bezrobotnych z prawem do zasiłku z analogicznymi danymi z ubiegłego roku należy zauważyć, że udział tej populacji w ogólnej liczbie bezrobotnych obniżył się o prawie 3 punkty procentowe.

Struktura bezrobotnych z prawem do zasiłku przedstawia się następująco: kobiety stanowią 34,4%, osoby zamieszkałe na wsi – 65,8%, osoby bez wykształcenia średniego – 63,3%, osoby bez kwalifikacji zawodowych – 15,9%, osoby w wieku powyżej 50 roku życia – 36,1%.

Wybrane dane na temat bezrobotnych z prawem do zasiłku z końca I kwartału w latach 2009 - 2011 zamieszczono w tabeli znajdującej się na str. 27.

D. BEZROBOTNI BĘDĄCY W SZCZEGÓLNEJ SYTUACJI NA RYNKU PRACY

W końcu marca bieżącego roku w ewidencji urzędu pozostawało łącznie 3751 osób bezrobotnych, które zgodnie z zapisami ustawy o promocji zatrudnienia i instytucjach rynku pracy są uznawane za znajdujące się w szczególnej sytuacji na rynku pracy. Stanowiły one 91,5% wszystkich zarejestrowanych w PUP osób bezrobotnych. Na przestrzeni pierwszych trzech miesięcy tego roku 1408 osób uzyskało status bezrobotnego w szczególnej sytuacji na rynku pracy, natomiast 449 przedstawicieli tej populacji podjęło zatrudnienie.

Wśród osób znajdujących się w szczególnej sytuacji na rynku pracy było 1115 osób bezrobotnych **w wieku do 25 roku życia**, w tym 626 kobiet. Stanowili oni 27,2% ogółu bezrobotnych na terenie powiatu wieluńskiego. W I kwartale tego roku w PUP w Wieluniu zarejestrowało się 498 osób bezrobotnych należących do omawianej kategorii wiekowej, co stanowiło 38% ogólnego napływu do bezrobocia. W tym samym okresie z ewidencji PUP wyłączono 337 osób w wieku do 25 roku życia (34,5% łącznej liczby wyrejestrowań), w tym ponad 58,8% z powodu podjęcia zatrudnienia. Ponadto w analizowanym okresie 44 bezrobotnych należących do tej populacji, w związku z ukończeniem 25 lat, utraciło status osoby znajdującej się w szczególnej sytuacji na rynku pracy.

W ostatnim okresie na terenie powiatu wieluńskiego, w związku z ogólnym wzrostem bezrobocia, zwiększyła się również populacja osób **długotrwale bezrobotnych**, czyli pozostających w rejestrze powiatowego urzędu pracy łącznie przez okres ponad 12 miesięcy w okresie ostatnich dwóch lat, z wyłączeniem okresów odbywania stażu i przygotowania zawodowego w miejscu pracy. Według stanu na koniec marca 2011 r. w ewidencji urzędu pozostawało 1895 osób z omawianej grupy, stanowiąc tym samym 46,2% ogółu zarejestrowanych w PUP w Wieluniu. W I kwartale br. z ewidencji PUP wyłączono 315 bezrobotnych należących do omawianej kategorii tj. 32,2% łącznej liczby wyrejestrowań. Główną przyczyną wyłączeń (41,9%) były podjęcia pracy. Liczną grupę wyrejestrowanych stanowiły także osoby długotrwale bezrobotne, które nie potwierdziły gotowości do podjęcia zatrudnienia (33,3%).

W końcu I kwartału tego roku w ewidencji urzędu pozostawały 902 osoby **powyżej 50 roku życia**, stanowiąc 22% ogółu zarejestrowanych bezrobotnych. W okresie pierwszych trzech miesięcy bieżącego roku zarejestrowano 190 osób należących do omawianej kategorii wiekowej (14,5% ogółu rejestracji), natomiast z ewidencji wyłączono 152 bezrobotnych powyżej 50 roku życia (15,5% wszystkich wyrejestrowań), w tym 60 osób z uwagi na podjęcie pracy oraz 28 osób z powodu niepotwierdzenia gotowości do podjęcia zatrudnienia.

Najliczniejszą z pozostałych grup bezrobotnych znajdujących się w szczególnej sytuacji na rynku pracy, są **bezrobotni bez wykształcenia średniego** w liczbie 2409, tj. 58,8% ogółu

zarejestrowanych. W I kwartale br. zarejestrowano 745 przedstawicieli tej populacji (56,9% ogólnego napływu), natomiast pracę podjęły 242 osoby (45,1% podjęć pracy ogółem).

Jedną z liczniejszych grup osób znajdujących się w szczególnej sytuacji na rynku pracy są również **bezrobotni nieposiadający kwalifikacji zawodowych**. Do grupy tej zalicza się osoby nieposiadające kwalifikacji do wykonywania jakiegokolwiek zawodu poświadczonych dyplomem, świadectwem, zaświadczeniem instytucji szkoleniowej lub innym dokumentem uprawniającym do wykonywania zawodu, w tym między innymi absolwentów LO. Według stanu na koniec marca 2011 r. było ich 1118, tj. 27,3% ogółu bezrobotnych pozostających w ewidencji urzędu. W I kwartale zarejestrowano 296 osób bez kwalifikacji zawodowych (ponad 22,6% napływu). W tym samym okresie zatrudnienie podjęło 88 osób bezrobotnych należących do omawianej grupy.

Liczną grupę stanowią ponadto **osoby bez doświadczenia zawodowego** – 1096 bezrobotnych, w tym 635 kobiet, tj. 26,7% wszystkich zarejestrowanych. W okresie od początku stycznia do końca marca br. zarejestrowano 383 osoby z tej kategorii. W analizowanym okresie zatrudnienie podjęło 150 osób.

W końcu marca 2011 r. w ewidencji urzędu pozostawało również 400 osób (9,8% ogółu bezrobotnych) **w okresie do 12 miesięcy od dnia ukończenia nauki**. W I kwartale zarejestrowało się 197 osób w okresie 12 miesięcy od dnia ukończenia nauki, natomiast pracę podjęło 87 absolwentów.

Do osób znajdujących się w szczególnej sytuacji na rynku należą również **bezrobotni samotnie wychowujący co najmniej jedno dziecko do 18 roku życia**. Grupa 180 osób z omawianej kategorii stanowiła 4,4% ogółu bezrobotnych. W okresie od początku stycznia do końca marca br. zarejestrowano 40 osób z tej kategorii. W tym samym okresie zatrudnienie podjęło 16 bezrobotnych.

Wśród ogólnej liczby zarejestrowanych w PUP w Wieluniu było również 174 **niepełnosprawnych** oraz 101 **absolwentów szkół wyższych w wieku do 27 roku życia**. Napływ osób bezrobotnych należących do omawianych kategorii w I kwartale br. wyniósł odpowiednio: 39 niepełnosprawnych i 55 osób do 27 roku życia, które ukończyły studia wyższe. W analizowanym okresie pracę podjęło 17 niepełnosprawnych i 31 absolwentów wyższych uczelni należących do omawianej kategorii wiekowej.

VI. STRUKTURA BEZROBOCIA

A. BEZROBOTNI WEDŁUG POZIOMU WYKSZTAŁCENIA

W strukturze bezrobocia wg poziomu wykształcenia nadal najliczniejszą grupę stanowią osoby posiadające wykształcenie zasadnicze zawodowe – 35,2% ogółu bezrobotnych. Zdecydowaną większość tej populacji – 63,3% stanowią mężczyźni. Ponadto 43,9% osób z wykształceniem zasadniczym zawodowym to osoby długotrwale bezrobotne. W I kwartale 2011 roku udział bezrobotnych posiadających wykształcenie zasadnicze zawodowe w ogólnej ich liczbie w porównaniu z analogicznym okresem roku ubiegłego wzrósł jedynie o 0,3 pkt procentowego.

Drugą co do wielkości grupę stanowią osoby z wykształceniem gimnazjalnym i niższym – 23,6% bezrobotnych pozostających w ewidencji na koniec marca 2011 r. W porównaniu do analogicznych danych z roku ubiegłego liczba ta zmniejszyła się o 60 osób, jednakże ich udział w ogólnej liczbie zarejestrowanych nie zmienił się. Udział kobiet i osób długotrwale bezrobotnych w omawianej grupie wyniósł odpowiednio 33,2% i 56,6%.

Nieco niższy, niż przed rokiem odsetek bezrobotnych – 10,5% - odnotowano wśród osób z wykształceniem średnim ogólnokształcącym. W grupie tej dominują kobiety stanowiąc ponad 73% populacji. Ponadto nadal obserwujemy tendencję wzrostową wśród bezrobotnych z wykształceniem wyższym – w końcu marca br. ich udział w ogólnej liczbie bezrobotnych wynosił 10,2% i był wyższy w porównaniu z analogicznym okresem ubiegłego roku o prawie 2 punkty procentowe.

Szczegółowe dane dotyczące bezrobotnych według poziomu wykształcenia przedstawia poniższy wykres oraz tabela znajdująca się na s. 28.

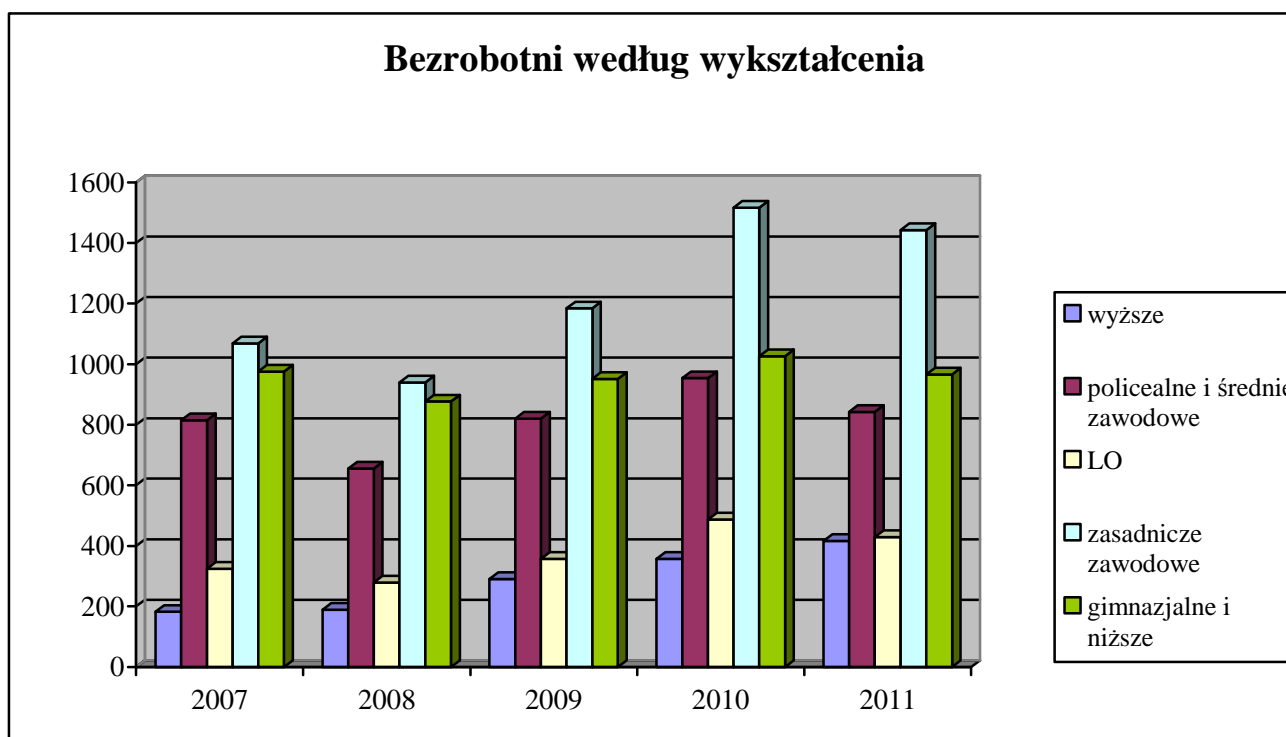

B. BEZROBOTNI WEDŁUG STAŻU PRACY

Staż pracy i odpowiednie wykształcenie są najczęściej stawianymi przez pracodawców wymogami wobec kandydatów do pracy. Trudności ze znalezieniem pracy znacznie częściej mają osoby z niskim stażem pracy, które dopiero wchodzi na rynek pracy.

Wśród ogółu bezrobotnych 21,4% nie posiada doświadczenia zawodowego, a staż pracy niemal 38,5% nie przekracza 5 lat. Osoby nie posiadające doświadczenia zawodowego stanowią najliczniejszą grupę wśród bezrobotnych do 25 roku życia (ponad 54,1% populacji) i bezrobotnych bez kwalifikacji zawodowych (39,2%).

Analiza struktury bezrobocia według stażu pracy w powiązaniu z okresem pozostawania w ewidencji bezrobotnych wskazuje, iż najbardziej zagrożone bezrobociem długotrwałym są osoby, których doświadczenie zawodowe nie przekracza 5 lat oraz bezrobotni ze stażem pracy od 10 do 20 lat. Najniższy odsetek bezrobocia długotrwałego odnotowano wśród osób, których doświadczenie zawodowe przekracza 30 lat.

Zmiany, jakie dokonały się w strukturze bezrobotnych według stażu pracy przedstawia poniższy wykres oraz zestawienie zamieszczone na s. 28.

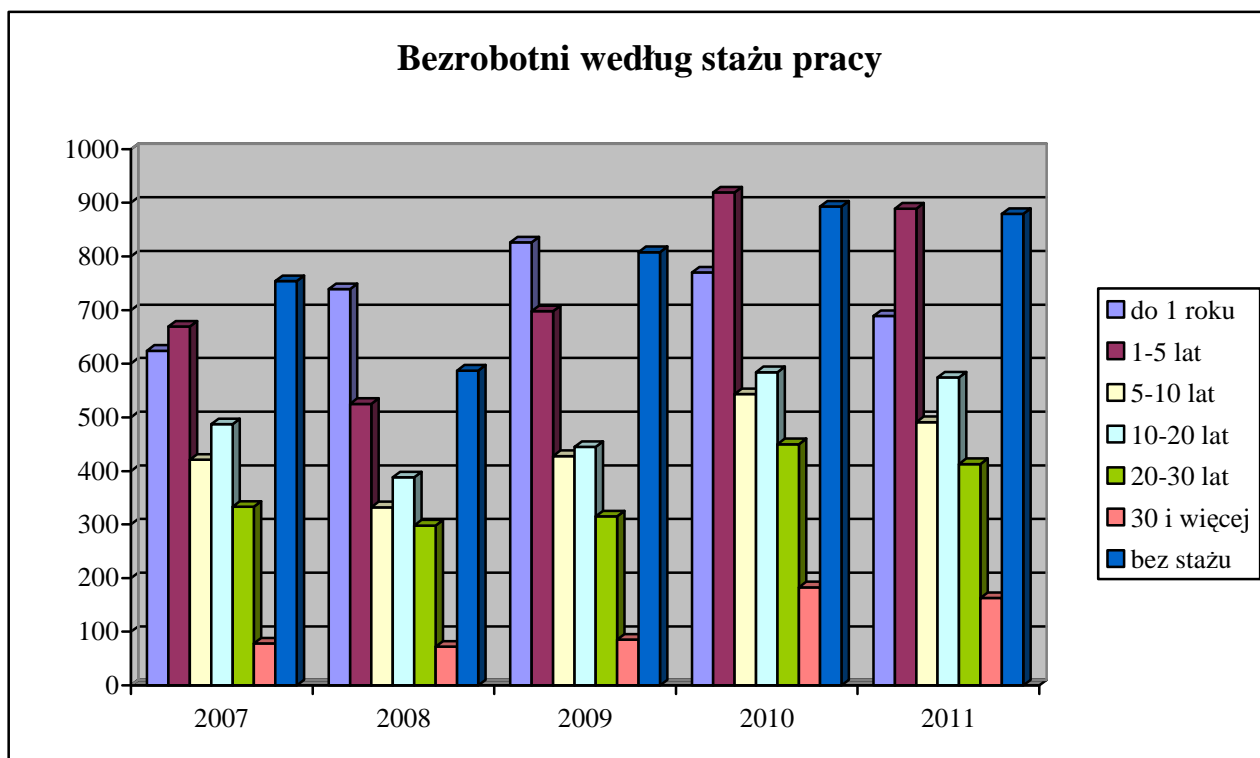

C. BEZROBOTNI WEDŁUG CZASU POZOSTAWANIA BEZ PRACY

W ostatnim okresie na rynku pracy w powiecie wieluńskim obserwujemy spadek liczby osób pozostających w rejestrze powiatowego urzędu pracy łącznie przez ponad 12 miesięcy w okresie ostatnich dwóch lat. Populacja ta stanowiła w końcu marca 46,2% ogółu (w analogicznym okresie ubiegłego roku – 39,9%). Według stanu na koniec I kwartału 2011 roku problemem długotrwałego bezrobocia częściej doświadczani byli mężczyźni, którzy stanowili 50,8% ogółu długotrwale bezrobotnych.

Porównując aktualne dane dotyczące struktury bezrobotnych według czasu pozostawania bez pracy z analogicznym okresem roku ubiegłego należy zauważyć, że zmniejszył się w ogólnej liczbie bezrobotnych udział osób pozostających w ewidencji urzędu przez okres od 6 do 12 miesięcy. Obniżył się również wskaźnik dla osób zarejestrowanych w PUP od 1 do 3 miesięcy. Wzrosły natomiast populacje zarejestrowanych do 1 miesiąca przez okres 3 – 6 miesięcy oraz przez okres dłuższy niż 12 miesięcy, które obecnie stanowią odpowiednio: 7,4%, 25,4% i 30,8% ogólnej liczby bezrobotnych. Analiza czasu pozostawania bez pracy bezrobotnych należących do grup znajdujących się w szczególnej sytuacji na rynku pracy wskazuje, iż niemal 17,6% bezrobotnych bez kwalifikacji zawodowych i 27,3% osób powyżej 50 roku życia pozostaje w ewidencji urzędu dłużej niż 24 miesiące.

Dane z tego zakresu przedstawia poniższy wykres oraz tabela znajdująca się na s. 29.

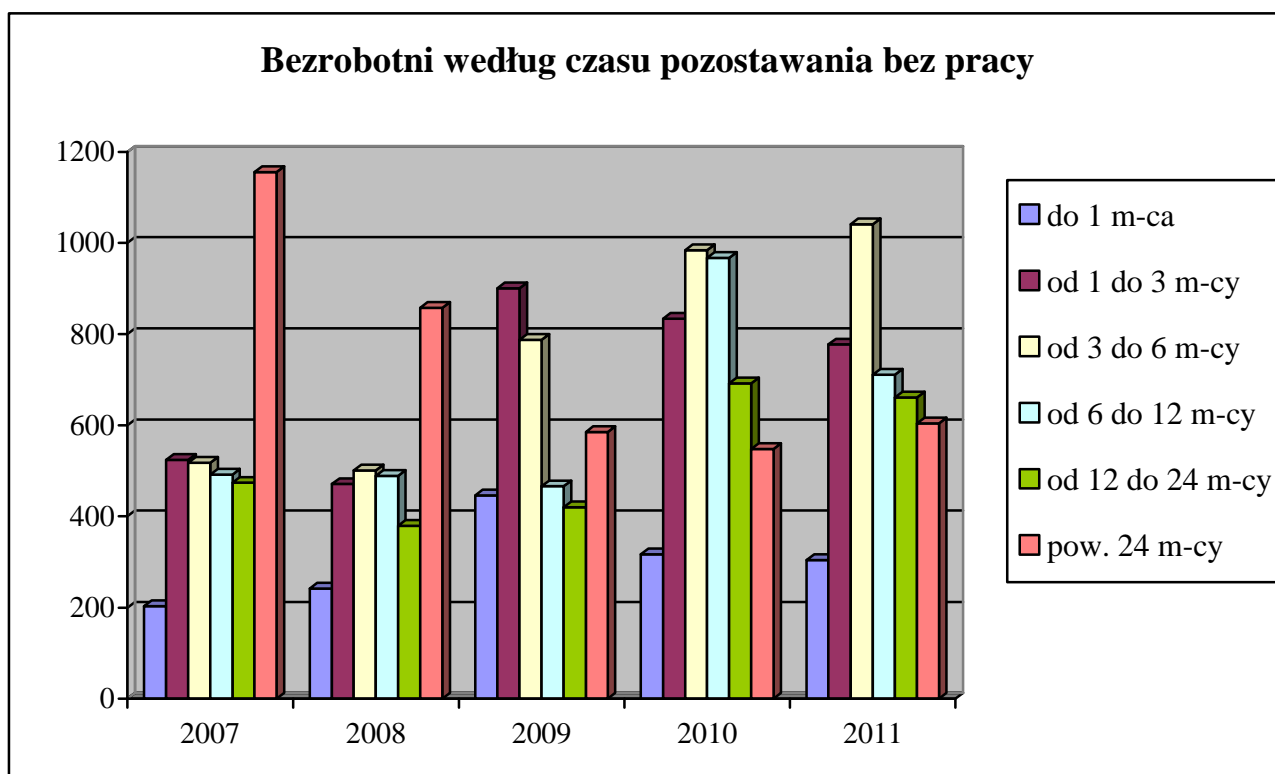

D. BEZROBOTNI WEDŁUG WIEKU

Dane statystyczne z końca I kwartału 2011 roku potwierdzają, że nadal w trudnej sytuacji na rynku pracy znajdują się osoby młode. Bezrobotni w wieku od 18 do 24 lat stanowili w końcu marca 2011 r. 27,2% ogółu zarejestrowanych w urzędzie. Nieco wyższy udział odnotowano natomiast wśród osób w wieku 25-34 lata – 28,1%. Zatem obecnie ta grupa osób bezrobotnych stanowi najliczniejszą populację wśród wszystkich zarejestrowanych. Analizując wskaźniki poziomu bezrobocia wśród bezrobotnych według wieku w analizowanym okresie, zaznaczyć należy, że systematycznie wzrasta odsetek bezrobotnych w wieku powyżej 55 lat.

Ponadto analizując strukturę wiekową bezrobotnych w poszczególnych kategoriach osób znajdujących się w szczególnej sytuacji na rynku pracy obserwujemy, że najliczniejszą populację wśród osób długotrwale bezrobotnych stanowią bezrobotni w wieku od 25 do 34 lat (niemal 27%), natomiast 44,1% osób bez kwalifikacji zawodowych to bezrobotni w wieku od 18 do 24 lat (są to głównie absolwenci LO). Nieco mniejszy udział wśród bezrobotnych bez kwalifikacji zawodowych (16%) stanowią osoby w wieku od 45 do 54 lat.

Zmiany, jakie dokonały się w strukturze bezrobotnych według wieku przedstawia poniższy wykres oraz zestawienie zamieszczone na s. 29.

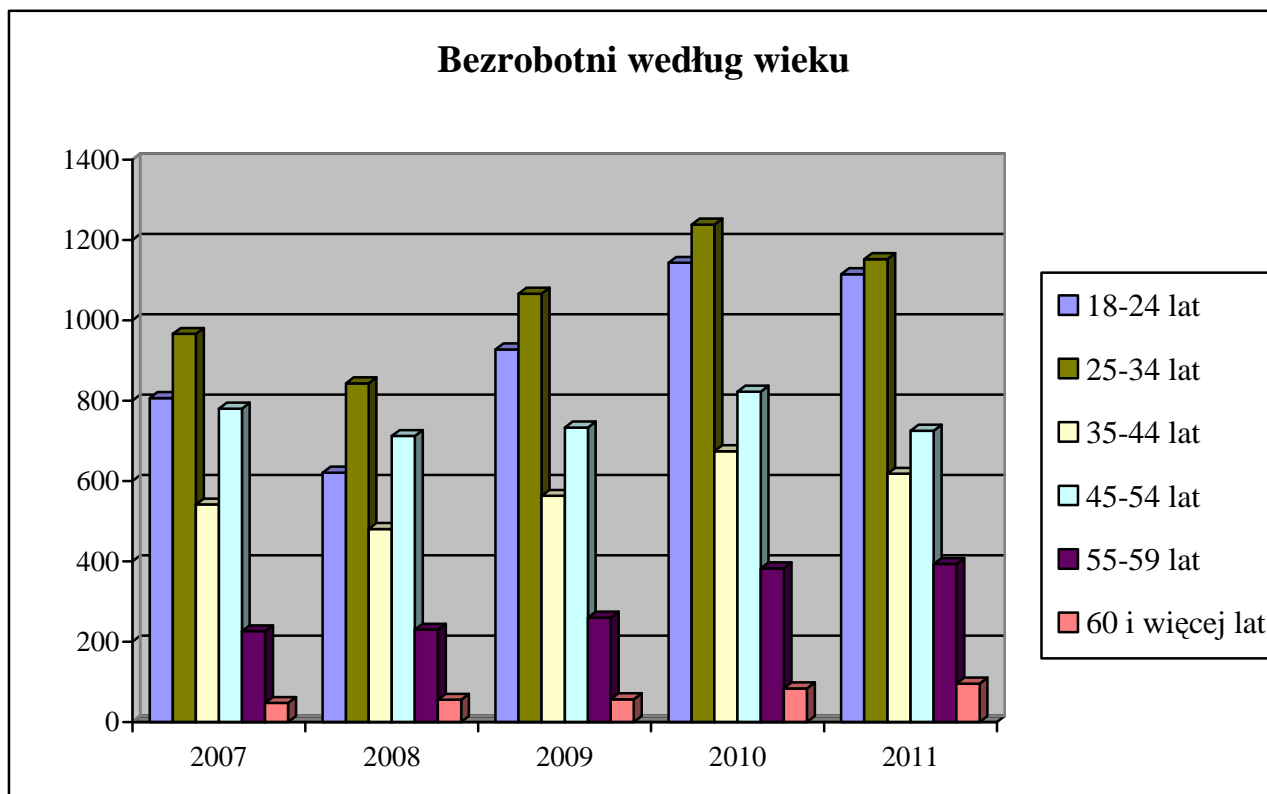

VII. AKTYWNE DZIAŁANIA PUP OGRANICZAJĄCE BEZROBOCIE I ŁAGODZĄCE JEGO SKUTKI



KAPITAŁ LUDZKI
NARODOWA STRATEGIA SPÓJNOŚCI

UNIA EUROPEJSKA
EUROPEJSKI
FUNDUSZ SPOŁECZNY



A. PROGRAMY RYNKU PRACY

Działania Powiatowego Urzędu Pracy w Wieluniu w zakresie aktywnych programów rynku pracy realizowane są w oparciu o limit środków Funduszu Pracy przyznawanych dla powiatu algorytmem, jak również w oparciu o środki pozyskane przez urząd poprzez przygotowywanie kolejnych wniosków i programów. W 2010r., podobnie jak w latach ubiegłych, Powiatowy Urząd Pracy w Wieluniu podjął liczne działania mające na celu pozyskanie dodatkowych środków finansowych na aktywizację osób bezrobotnych. Wśród nich głównym przedsięwzięciem jest realizacja projektu współfinansowanego z Europejskiego Funduszu Społecznego w oparciu o dodatkowe środki finansowe. W I kwartale 2008 r. opracowaliśmy i złożyliśmy bowiem w Wojewódzkim Urzędzie Pracy w Łodzi projekt systemowy „Postaw na aktywność”, który będzie realizowany w ramach Programu Operacyjnego Kapitał Ludzki, Podziałanie 6.1.3. w latach 2008-2013. Na jego finansowanie w 2011 r. pozyskano kwotę 1.344,6 tys. zł. Celem projektu jest aktywizacja zawodowa bezrobotnych kobiet i mężczyzn zarejestrowanych w Powiatowym Urzędzie Pracy w Wieluniu, prowadząca do zatrudnienia oraz samozatrudnienia. W 2011 r. projektem zostanie objętych kolejnych 188 osób zarejestrowanych w Powiatowym Urzędzie Pracy w Wieluniu jako osoby bezrobotne, w tym w szczególności jako osoby znajdujące się w szczególnej sytuacji na rynku pracy.

W 2011 r. urząd pozyskał również dodatkowe środki finansowe, w kwocie 761,4 tys. zł z rezerwy Ministra Pracy i Polityki Społecznej w ramach programów mających na celu aktywizację bezrobotnych na terenach, na których miały miejsce klęski żywiołowe. W ramach powyższego programu zostaną zaktywizowane kolejne osoby bezrobotne zarejestrowane w PUP poprzez: roboty publiczne i prace interwencyjne.

B. POŚREDNICTWO PRACY

Pośrednictwo pracy polega na udzielaniu pomocy bezrobotnym i poszukującym pracy w uzyskaniu odpowiedniego zatrudnienia, oraz pracodawcom w pozyskaniu pracowników o poszukiwanych kwalifikacjach zawodowych.

W I kwartale 2011 roku pośrednictwo pracy realizowane było między innymi poprzez pozyskiwanie ofert pracy przez pośredników (także w drodze bezpośrednich kontaktów z pracodawcami) oraz kierowanie osób bezrobotnych na zgłoszone i pozyskane miejsca pracy.

Porównywalne zestawienie liczby ofert pracy w I kwartale w latach 2006 – 2011 przedstawia poniższa tabela.

Wyszczególnienie	Liczba osób bezrobotnych zarejestrowanych w końcu marca	Oferty przyjęte do realizacji w okresie sprawozdawczym		Wskaźnik liczby osób bezrobotnych przypadających na ofertę pracy
		w liczbach bezwzględnych	dynamika: rok poprzedni = 100	
2006 r.	4690	534	194,2	8,8
2007 r.	3366	512	95,9	6,6
2008 r.	2941	402	78,5	7,3
2009 r.	3605	460	114,4	7,8
2010 r.	4342	380	82,6	11,4
2011 r.	4098	141	37,1	29,1

W okresie od początku stycznia do końca marca br. pośrednicy PUP podjęli 251 bezpośrednich kontaktów z pracodawcami, w wyniku których pozyskano 67 ofert pracy. Łączna liczba ofert pracy pozostających w dyspozycji urzędu (łącznie z miejscami subsydiowanymi) w I kwartale 2011 r. wyniosła 141. Na wolne miejsca pracy niesubsydiowanej skierowano 222 bezrobotnych.

W omawianym okresie z urzędem współpracowało 70 pracodawców.

Przyczynami wyłączeń osób bezrobotnych z ewidencji urzędu, wynikającymi z działalności utworzonego w 2010 r. Centrum Aktywizacji Zawodowej, są podjęcia pracy, w tym pracy subsydiowanej, oraz objęcie zarejestrowanych osób bezrobotnych pozostałymi usługami i instrumentami rynku pracy, takimi jak szkolenia, staże, prace społecznie użyteczne czy związane z otrzymaniem wsparcia finansowego podjęcia działalności gospodarczej.

Rozliczenie podjęć pracy oraz pozostałych instrumentów rynku pracy w I kwartale w latach 2009 – 2011 przedstawia poniższa tabela.

Wyszczególnienie		I kwartał:						
		2009		2010		2011		
		liczba osób	% udział w ogólnej liczbie podjęć pracy	liczba osób	% udział w ogólnej liczbie podjęć pracy	liczba osób	% udział w ogólnej liczbie podjęć pracy	
Podjęcia pracy		363	100,0	500	100,0	536	100,0	
z tego	bez pośrednictwa PUP	290	79,9	464	92,8	511	95,3	
	za pośrednictwem PUP	73	20,1	36	7,2	25	4,7	
	z tego	prace interwencyjne	4	1,1	10	2,0	6	1,1
		roboty publiczne	0	0	0	X	0	X
		podjęcia działalności gospodarczej	0	0	0	X	0	X
		podjęcia pracy w ramach refundacji kosztów zatrudnienia	2	0,6	4	0,8	1	0,2
		zatrudnieni po przekwalifikowaniu	5	1,4	7	1,4	4	0,7
Pozostałe instrumenty rynku pracy								
Wyszczególnienie		I kwartał:						
		2009		2010		2011		
		liczba osób	% udział w ogólnej liczbie wyłączeń	liczba osób	% udział w ogólnej liczbie wyłączeń	liczba osób	% udział w ogólnej liczbie wyłączeń	
szkolenia		34	3,5	28	2,5	0	X	
staże		146	15,1	110	9,8	7	0,7	
przygotowanie zawodowe w miejscu pracy/dorosłych		1	0,1	0	X	0	X	
prace społecznie użyteczne		52	5,4	57	5,1	0	X	

W okresie trzech miesięcy bieżącego roku pracę podjęło 536 osób bezrobotnych, z czego jedynie 25 osób - bezpośrednio w wyniku usług i instrumentów rynku pracy realizowanych przez PUP. Wskaźnik udziału pośrednictwa w podjęciach pracy ogółem, łącznie z instrumentami rynku pracy wyniósł w I kwartale 2011 r. 4,7%, i był znacznie niższy, niż w analogicznym okresie ubiegłego roku. W danych tych nie uwzględnia się realizacji tzw. otwartych ofert pracy, w przypadku których dane teledadresowe pracodawcy są podawane do publicznej wiadomości, w związku z czym skorzystać z nich może każda zainteresowana osoba, bez udziału pośrednika. Odnotowany spadek liczby osób

objętych działaniami aktywizacyjnymi w analizowanym okresie jest związany z brakiem wystarczających środków finansowych na uruchomienie usług i instrumentów rynku pracy.

C. ORGANIZACJA SZKOLEŃ

Zgodnie z ustawą o promocji zatrudnienia i instytucjach rynku pracy, o skierowanie na szkolenie mogą się ubiegać osoby zarejestrowane w PUP bez kwalifikacji zawodowych lub takie, które utraciły zdolność do wykonywania pracy w dotychczas posiadanym zawodzie, bądź stają przed koniecznością zmiany lub uzupełnienia kwalifikacji w celu zwiększenia swoich szans na uzyskanie lub utrzymanie zatrudnienia.

W I kwartale 2011 r. rozpoczęto procedury przetargowe na 2 szkolenia grupowe przewidziane do realizacji w miesiącach kwiecień, maj.

D. PORADNICTWO ZAWODOWE, INFORMACJA ZAWODOWA ORAZ POMOC W AKTYWNYM POSZUKIWANIU PRACY

Poradnictwo zawodowe można zdefiniować jako proces, w którym doradca zawodowy pomaga jednostkom lub grupom w wyborze lub zmianie zawodu i zatrudnienia, kierunku kształcenia lub szkolenia zawodowego. Uwzględnia przy tym możliwości psychofizyczne i sytuację życiową klienta, a także potrzeby rynku pracy. Doradca zawodowy pomaga osobom, które muszą stawiać czoła problemom bezpośrednio związanym z brakiem zatrudnienia. Pomagając klientowi w zrozumieniu siebie i poznaniu zależności w świecie pracy, doradca może zastosować zarówno indywidualne, jak i grupowe metody i techniki. Poradnictwo zawodowe jest ukierunkowane na osoby bezrobotne i poszukujące pracy zarejestrowane w urzędzie, oraz na młodzież, która staje przed problemem wyboru zawodu.

W I kwartale 2011 roku w PUP w Wieluniu szeroko rozumiane poradnictwo zawodowe realizowane było poprzez:

- przygotowywanie i realizację indywidualnych planów działania (w I kwartale br. IPD przygotowano dla 193 osób bezrobotnych)
- poradnictwo zawodowe indywidualne - 122 osoby bezrobotne skorzystały z porad zawodowych indywidualnych,
- zajęcia aktywizacyjne (66 osób) i klub pracy (1 grupa dla 14 osób),
- informację zawodową indywidualną (385 osób) i grupowe spotkania informacyjne (2 grupy dla łącznej liczby 23 osób).

VIII. WYDATKI NA REALIZACJĘ ZADAŃ PUP W WIELUNIU

W I kwartale 2011 r. wydatki z Funduszu Pracy wyniosły 2.598,3 tys. zł, czyli o 402,5 tys. zł mniej, niż w analogicznym okresie ubiegłego roku. Główną kategorię wydatków, podobnie jak w ubiegłym roku, stanowią wydatki na zasiłki dla bezrobotnych, które pochłonęły 1.651,7 tys. zł, tj. o 106,6 tys. zł mniej, niż przed rokiem. Obniżeniu uległy ponadto wydatki na programy na rzecz promocji zatrudnienia (o 315,7 tys. zł). Szczegółowa analiza struktury wydatków na aktywizację osób bezrobotnych wskazuje, że w porównaniu z analogicznym okresem 2010 r. zwiększeniu uległy wydatki na prace interwencyjne. Obniżeniu uległy natomiast wydatki na szkolenia oraz stypendia i składki na ubezpieczenie społeczne. W analizowanym okresie nie finansowano ponadto robót publicznych, prac społecznie użytecznych, nie refundowano kosztów wyposażenia i doposażenia stanowiska pracy, nie przyznawano dotacji na rozpoczęcie własnej działalności gospodarczej. Instrumenty te zostały uruchomione w II kwartale br. Ich ilość jest jednak znacznie mniejsza niż w latach poprzednich, ze względu na obniżenie puli środków przyznanych z budżetu państwa PUP w Wieluniu na aktywizację osób bezrobotnych.

Strukturę wydatków z Funduszu Pracy w okresie styczeń – marzec 2011r. przedstawia tabela zamieszczona na str. 30 oraz poniższy wykres:

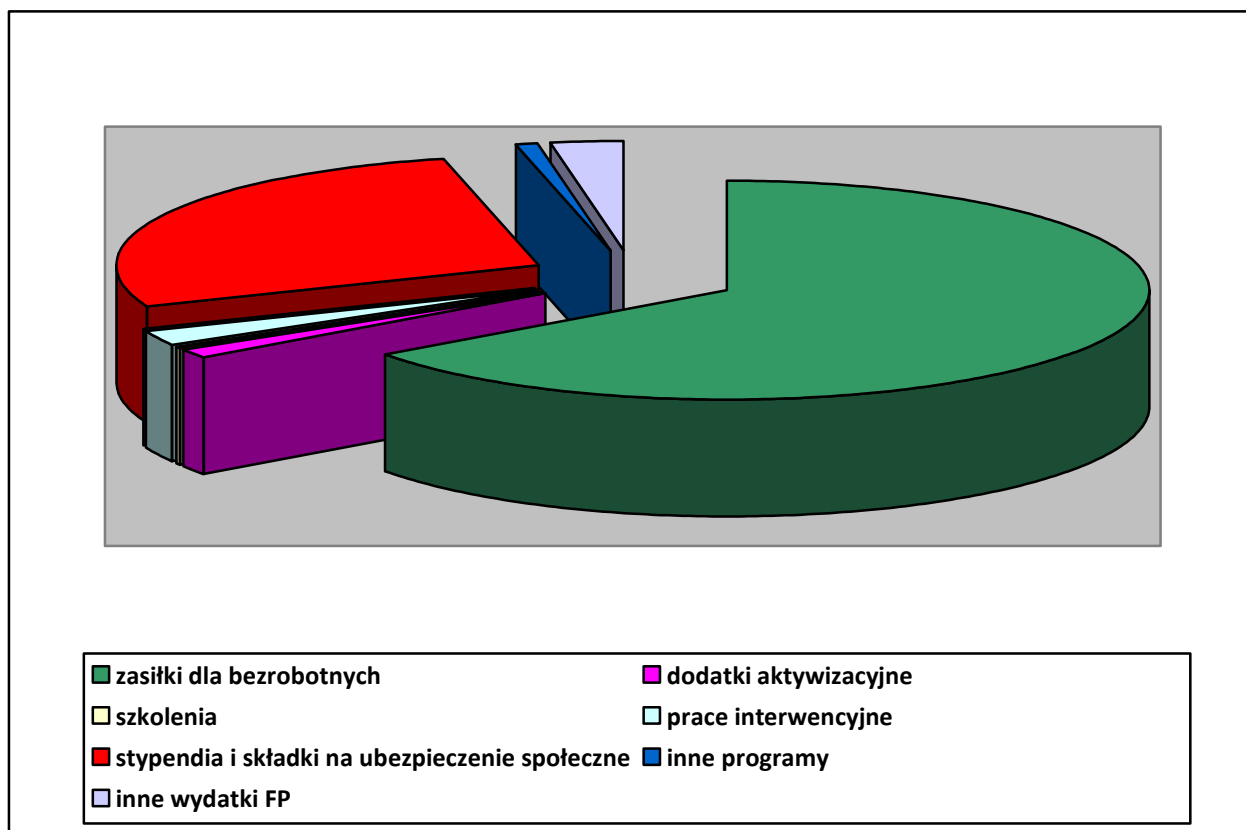

IX. PODSUMOWANIE

Obserwując aktualną sytuację na rynku pracy w powiecie wieluńskim należy stwierdzić, że w ostatnim okresie, zaczęła się ona nieznacznie poprawiać. Poziom bezrobocia uległ nieznacznemu zmniejszeniu. W odniesieniu do stanu sprzed roku, korzystniej ukształtował się wskaźnik płynności rynku pracy. Obniżyła się ponadto liczba osób rejestrujących się jako bezrobotne. Spadła natomiast liczba osób wyłączonych z ewidencji, chociaż jednocześnie odnotowaliśmy wzrost osób wyłączonych z ewidencji z powodu podjęcia zatrudnienia, co potwierdza tezę o polepszeniu się sytuacji na naszym lokalnym rynku pracy.

W związku jednak z nadal wysokim poziomem bezrobocia pogłębiają się niektóre niekorzystne zjawiska dotyczące struktury bezrobocia. Nadal utrzymuje się bowiem wysoki odsetek osób będących w szczególnej sytuacji na rynku pracy, w tym długotrwale bezrobotnych, rośnie poziom bezrobocia wśród osób z wyższym wykształceniem – to nadal negatywne cechy naszego lokalnego rynku pracy.

Aktywizacja zarejestrowanych bezrobotnych stanowić będzie poważne wyzwanie dla urzędu, tym bardziej, że w roku bieżącym przyznana w drodze algorytmu kwota limitu środków FP wynosi jedynie 2.497 tys. zł. Jest więc znacząco niższa, niż w latach ubiegłych. PUP pozyskał i będzie się starał nadal pozyskiwać dodatkowe środki finansowe na aktywizację osób bezrobotnych z różnych źródeł – w tym z Europejskiego Funduszu Społecznego. Dzięki tym dodatkowym środkom finansowym możliwe będzie objęcie wsparciem osób najbardziej potrzebujących pomocy w zaistnieniu lub powrocie na rynek pracy.

Jednak należy podkreślić, że problemu bezrobocia nie rozwiążą publiczne służby zatrudnienia. Ich zadanie polega głównie na udzielaniu pomocy poprzez świadczenie usług z zakresu pośrednictwa pracy, poradnictwa zawodowego, poprzez inicjowanie szkoleń zawodowych zgodnych z zapotrzebowaniem na lokalnym rynku pracy oraz poprzez okresowe i ograniczone finansowe wsparcie zatrudnienia i samozatrudnienia. Tymczasem aby zmniejszyć bezrobocie potrzebna jest odpowiednia polityka gospodarcza sprzyjająca rozwojowi gospodarczemu oraz tworzeniu nowych miejsc pracy.

Sporządziła: Lidia Włodarczyk

Sytuacja na rynku pracy w województwie łódzkim w okresie styczeń – marzec 2011 r. w ujęciu tabelarycznym.

Województwo Powiatowy Urząd Pracy	Zarejestrowani bezrobotni według wybranych kategorii (stan na 31.03.2011 r.)												napływ od początku roku	odpływ od początku roku	podjęcia pracy od początku roku	brak gotowości do podjęcia pracy od początku roku	oferty pracy od początku roku	stopa bezrobocia (dane GUS)
	Ogółem	w tym																
		kobiety	zamieszkali na wsi	niepełnosprawni	z prawem do zasiłku	zwolnieni z przyczyn dot. zakładu pracy	długotrwale bezrobotni	w okresie do 12 m-cy od dnia ukończenia nauki	bez kwalifikacji zawodowych	do 25 roku życia	powyżej 50 roku życia	którzy ukończ. szkołę wyższą do 27 roku życia						
woj. Łódzkie	145 763	72 588	49 451	10 398	24 742	5 909	66 796	8 793	47 205	28 486	36 006	2 551	48 577	34 431	17 473	8 927	10 831	13,1
Łódź	37 020	18 039	0	4 008	6 326	3 088	16 944	1 352	15 695	4 404	12 106	587	12 128	8 835	4 388	2 692	3 367	10,7
Łódź – Wsch.	3 328	1 578	1 917	185	835	106	935	177	1 045	588	944	65	1 527	994	477	290	327	12,3
Brzeziny	1 883	848	892	72	277	64	950	105	424	411	453	16	567	393	256	45	245	13,7
Pabianice	7 983	3 847	1 784	656	1 504	179	3 412	433	3 060	1 423	2 140	126	3 121	1 862	893	401	612	16,8
Zgierz	10 684	5 065	2 366	498	1 846	284	4 944	461	3 256	1 864	2 725	138	3 587	2 713	1 364	558	737	17,3
Łęczyca	3 285	1 643	2 119	131	314	19	1 676	109	945	962	596	25	975	710	346	182	335	13,6
Piotrków Tryb.	8 852	4 441	3 984	697	1 465	272	3 885	684	2 509	1 915	1 916	215	2 859	2 010	1 016	476	409	12,2 i 13
Bełchatów	6 611	3 813	2 465	358	1 123	184	3 099	503	2 067	1 464	1 277	158	2 211	1 550	767	412	718	11,3
Opoczno	5 569	2 988	3 660	247	1 140	243	2 583	373	1 341	1 227	1 150	95	1 941	1 277	718	338	335	15,7
Pajęczno	3 016	1 617	2 253	80	473	0	1 434	246	1 024	783	532	53	785	560	269	199	77	14,4
Radomsko	7 504	4 067	3 633	323	1 128	92	3 641	525	2 076	1 307	1 563	145	2 047	1 402	688	398	205	15,2
Tomaszów Maz	8 780	4 206	3 582	657	1 535	324	4 085	513	1 989	1 648	1 975	140	2 885	2 348	1 126	520	620	18,4
Sieradz	7 333	3 623	3 446	378	864	75	3 390	753	1 738	2 220	1 291	202	2 560	1 744	747	636	185	13,7
Wieluń	4 098	1 908	2 647	174	687	113	1 895	400	1 118	1 115	902	101	1 309	978	536	285	141	11,4
Zduńska Wola	4 060	1 996	1 154	456	730	148	1 674	282	981	879	950	59	1 571	1 124	494	303	300	14,4
Poddębice	2 479	1 080	1 809	161	331	18	1 103	217	594	729	454	44	711	477	252	99	167	13,2
Łask	3 777	1 819	2 329	166	553	226	1 936	242	793	905	839	43	946	609	383	158	265	17,7
Wieruszów	2 382	1 262	1 781	103	427	185	1 156	177	929	613	512	35	793	501	249	161	69	12,2
Skiernewice	3 519	1 850	1 317	295	648	168	1 295	287	847	884	800	98	1 292	870	600	114	291	10,8 i 9
Łowicz	3 750	1 740	2 012	231	618	2	1 564	306	1 059	905	813	63	1 354	898	457	148	382	10,8
Rawa Mazow.	1 888	828	884	111	329	12	724	174	582	516	432	50	752	662	331	137	491	8,7
Kutno	7 962	4 330	3 417	411	1 589	107	4 471	474	3 133	1 724	1 636	93	2 656	1 914	1 116	375	553	17,9

Stopa bezrobocia dla kraju wg GUS na koniec marca 2011 r. – 13,1%

* podano stopę bezrobocia w kolejności: dla powiatu grodzkiego i ziemskiego

Sytuacja na rynku pracy w powiecie wieluńskim w okresie styczeń – marzec w latach 2010– 2011.

	Ludność w wieku produkcyjnym		Liczba osób bezrobotnych											Napływ i odpływ bezrobotnych						
	stan na 31.12.2009r		a – stan na 31.03.2010r. b – stan na 31.03.2011r.											a – styczeń-marzec 2010r. b – styczeń-marzec 2011r.						
	ogółem.	kobiety	ogółem	kobiety	z prawem do zasiłku	do 25 roku życia	długotrwale bezrobotne	powyżej 50 roku życia	bez kwalifikacji zawodowych	bez doświadczenia zawodowego	bez wykształcenia średniego	niepełnosprawni	napływ	odpływ	podjęcia pracy ogółem	rozpoczęcie stazu	rozpoczęcie pracy społecznie użytecznej	rozpoczęcie szkolenia		
Powiat	48732	22 899	a b	4 342 4 098	1 819 1 908	840 687	1 143 1 115	1 734 1 895	962 902	986 1 118	1 098 1 096	2 543 2 409	174 174	a b	1 393 1 309	1 118 978	500 536	110 7	57 0	28 0
Miasto	15 779	7 853	a b	1 579 1 451	705 690	326 235	300 294	639 716	433 390	329 341	340 310	809 777	99 104	a b	519 466	396 357	169 201	36 3	17 0	8 0
Biała	3 374	1 541	a b	268 256	102 127	43 30	97 103	93 127	49 51	59 87	84 98	177 154	6 2	a b	74 82	64 69	29 40	7 2	5 0	1 0
Czarnożyły	2 809	1 294	a b	217 190	104 97	34 23	72 62	92 102	37 41	54 61	63 64	130 116	5 4	a b	68 53	57 43	25 26	3 0	0 0	2 0
Konopnica	2 334	1 054	a b	182 210	71 95	30 39	43 67	87 100	44 41	44 64	48 60	117 134	4 3	a b	41 67	44 40	21 23	5 0	4 0	0 0
Mokrsko	3 296	1 503	a b	252 258	104 121	59 63	78 81	93 98	59 46	57 73	66 81	145 148	7 8	a b	88 79	80 61	38 27	13 0	3 0	2 0
Osjaków	2 908	1 345	a b	263 248	105 113	48 38	70 74	101 103	60 55	64 83	76 67	173 166	5 7	a b	66 82	60 67	26 35	6 1	6 0	3 0
Ostrówek	2 815	1 303	a b	246 229	103 110	45 36	71 67	102 101	51 43	55 62	55 67	148 139	9 5	a b	80 69	62 46	29 29	9 1	2 0	1 0
Pątnów	3 904	1 780	a b	334 304	131 147	69 47	122 101	128 144	51 52	76 83	108 92	208 182	10 9	a b	112 91	79 64	35 32	5 0	11 0	2 0
Skomlin	2 058	931	a b	177 166	76 70	37 21	56 47	62 69	28 30	41 53	59 54	108 103	4 4	a b	69 55	56 38	26 17	3 0	8 0	2 0
Wierzchlas	4 088	1 855	a b	398 362	151 152	81 60	111 103	151 164	89 77	96 96	91 91	272 237	12 14	a b	138 123	86 92	38 49	15 0	0 0	1 0
Wieluń	5 367	2 440	a b	426 424	167 186	68 95	123 116	186 171	61 76	111 115	108 112	256 253	13 14	a b	138 142	134 101	64 57	8 0	1 0	6 0

Zestawienie poziomu bezrobocia w poszczególnych grupach bezrobotnych w latach 2007 – 2011 (stan z końca marca).

Wyszczególnienie: a – liczba bezwzględna b – struktura w %		2007 r.	2008 r.	2009 r.	2010 r.	2011 r.
ogółem bezrobotni; w tym:	a b	3366 100,0	2941 100,0	3605 100,0	4342 100,0	4098 100,0
kobiety	a b	1751 52,0	1590 54,1	1691 46,9	1819 41,9	1908 46,6
zamieszkali na wsi	a b	2200 65,4	1897 64,5	2300 63,8	2763 63,6	2647 64,6
posiadający gospodarstwo rolne	a b	198 5,9	162 5,5	238 6,6	339 7,8	280 6,8
z prawem do zasiłku	a b	434 12,9	389 13,2	798 22,1	840 19,3	687 16,8
osoby poprzednio pracujące	a b	2612 77,6	2354 80,0	2797 77,6	3449 79,4	3219 78,6
zwolnieni z przyczyn dot. zakładu pracy	a b	63 1,9	48 1,6	86 2,4	221 5,1	113 2,8
osoby dotychczas nie pracujące	a b	754 22,4	587 20,0	808 22,4	893 20,6	879 21,4
osoby w okresie do 12 m-cy od dnia ukończenia szkoły	a b	190 5,6	126 4,3	256 7,1	309 7,1	400 9,8
osoby w szczególnej sytuacji na rynku pracy, w tym	a b	— —	— —	— —	3938 90,7	3751 91,5
do 25 roku życia	a b	806 23,9	621 21,1	927 25,7	1143 26,3	1115 27,2
które ukończyły szkołę wyższą do 27 roku życia	a b	30 0,9	26 0,9	55 1,5	66 1,5	101 2,5
kobiety, które nie podjęły zatrudnienia po urodzeniu dziecka	a b	— —	242 8,2	207 5,7	227 5,2	262 6,4
długotrwale bezrobotne	a b	2124 63,1	1687 57,4	1438 39,9	1734 39,9	1895 46,2
powyżej 50 roku życia	a b	672 20,0	668 22,7	720 20,0	962 22,2	902 22,0
bez kwalifikacji zawodowych	a b	933 27,7	801 27,2	872 24,2	986 22,7	1118 27,3
bez doświadczenia zawodowego	a b	— —	727 24,7	945 26,2	1098 25,3	1096 26,7
bez wykształcenia średniego	a b	— —	1817 61,8	2135 59,2	2543 58,6	2409 58,8
samotnie wychowujące co najmniej jedno dziecko do 18 roku życia	a b	— —	158 5,4	157 4,4	179 4,1	180 4,4
które po odbyciu kary pozbawienia wolności nie podjęły zatrudnienia	a b	— —	27 0,9	40 1,1	33 0,8	38 0,9
niepełnosprawni	a b	102 3,0	95 3,2	127 3,5	174 4,0	174 4,2
wskaźnik napływu do bezrobocia za okres I-III		29,5	34,6	54,4	34,3	34,7
wskaźnik odpływu z bezrobocia za okres I-III		33,2	33,7	32,7	27,5	26,0
wskaźnik płynności rynku pracy za okres I-III		61,1	47,1	22,5	35,9	40,9

Brak niektórych danych dotyczących bezrobotnych znajdujących się w szczególnej sytuacji na rynku pracy wynika z dodania tych kategorii osób bezrobotnych w zestawieniach statystycznych od 01.01.2008 r. i od 01.01.2010 r.

Bilans bezrobocia w okresie styczeń – marzec w latach 2010 i 2011 r.

Wyszczególnienie: o – ogółem k – kobiety		2010		2011		
		ogółem	w tym zam. na wsi	ogółem	w tym zam. na wsi	
Bezrobotni wg stanu w końcu roku poprzedzającego	o	4067	2611	3767	2425	
	k	1810	1124	1753	1118	
Bezrobotni zarejestrowani w analizowanym okresie	o	1393	874	1309	843	
	k	562	357	560	369	
z tego	o	287	172	249	180	
	k	103	59	95	74	
po raz pierwszy	o	1106	702	1060	663	
	k	459	298	465	295	
po raz kolejny	o	1118	722	978	621	
	k	553	367	405	269	
Bezrobotni wyłączeni z ewidencji w analizowanym okresie	o	500	331	536	335	
	k	261	183	231	156	
podjęcia pracy	o	486	320	529	330	
	k	254	177	227	154	
z tego	o	14	11	7	5	
	k	7	6	4	2	
niesubsydiowanej	o	10	7	6	4	
	k	5	4	4	2	
z tego	o	0	0	0	0	
	k	0	0	0	0	
z tego	o	0	0	0	0	
	k	0	0	0	0	
prac interwencyjnych	o	4	4	1	1	
	k	2	2	0	0	
robot publicznych	o	28	20	0	0	
	k	7	5	0	0	
podjęcia działalności gospodarczej	o	110	74	7	4	
	k	81	54	5	4	
podjęcia pracy w ramach refundacji kosztów zatrudnienia bezrobotnego	o	0	0	0	0	
	k	0	0	0	0	
rozpoczęcia szkolenia	o	57	40	0	0	
	k	25	18	0	0	
rozpoczęcia stażu	o	15	9	4	1	
	k	3	2	2	0	
rozpoczęcia przygotowania zawodowego w miejscu pracy	o	260	164	285	191	
	k	106	68	90	63	
rozpoczęcia pracy społecznie użytecznej	o	70	39	68	44	
	k	45	25	41	28	
odmowy przyjęcia propozycji zatrudnienia lub uczestnictwa w aktywnych programach	o	1	1	0	0	
	k	1	1	0	0	
niepotwierdzenia gotowości	o	43	22	33	22	
	k	14	6	14	8	
dobrowolnej rezygnacji	o	34	22	45	24	
	k	10	5	22	10	
podjęcia nauki	o	4342	2763	4098	2647	
	k	1819	1114	1908	1218	
ukończenia 60/65 lat, nabycia praw emerytalnych, rentowych lub do świadc. przedemerytalnego	o	941	611	885	630	
	k	386	239	404	294	
innych	o					
	k					
Bezrobotni wg stanu w końcu marca		o	4342	2763	4098	2647
		k	1819	1114	1908	1218
w tym zarejestrowani po raz pierwszy		o	941	611	885	630
		k	386	239	404	294

Bilans bezrobocia wśród osób będących w szczególnej sytuacji na rynku pracy w okresie styczeń-marzec 2010 i 2011 r.

Wyszczególnienie: o – ogółem k - kobiety		Bezrobotni							
		do 25 roku życia		powyżej 50 roku życia		długotrwale			
		2010 r.	2011 r.	2010 r.	2011 r.	2010 r.	2011 r.		
Bezrobotni wg stanu w końcu roku poprzedzającego		o k	1134 580	998 543	867 278	864 260	1612 824	1759 878	
Bezrobotni zarejestrowani w analizowanym okresie		o k	518 263	498 263	236 67	190 44	463 191	451 206	
z tego	po raz pierwszy	o k	145 56	143 62	59 11	39 7	×	×	
	po raz kolejny	o k	373 207	355 201	177 56	151 37	463 191	451 206	
Bezrobotni wyłączeni z ewidencji w analizowanym okresie		o k	450 245	337 157	141 49	152 45	341 177	315 151	
z tego z przyczyn	podjęcia pracy	o k	199 114	198 104	27 9	60 11	109 62	132 61	
	niesubsydiowanej	o k	191 109	194 101	25 9	58 10	103 60	130 60	
		subsydiowanej	o k	8 5	4 3	2 0	2 1	6 2	2 1
	z tego	prac interwencyjnych	o k	8 5	3 3	2 0	2 1	5 1	1 1
			robot publicznych	o k	0 0	0 0	0 0	0 0	0 0
		podjęcia działalności gospodarczej	o k	0 0	0 0	0 0	0 0	0 0	
		podjęcia pracy w ramach ref. kosztów zatrudnienia bezrobotnego	o k	0 0	1 0	0 0	0 0	1 1	1 0
	rozpoczęcia szkolenia	o k	15 4	0 0	1 0	0 0	12 4	0 0	
	rozpoczęcia stażu i przygotowania zawodowego	o k	83 58	3 2	1 1	0 0	17 14	3 2	
	rozpoczęcia prac społecznie użytecznych	o k	1 1	0 0	23 6	0 0	51 23	0 0	
	odmowy przyjęcia propozycji zatrudnienia lub uczestnictwa w aktywnych programach	o k	6 1	1 0	3 0	0 0	8 1	3 2	
	niepotwierdzenia gotowości	o k	110 45	107 33	24 10	28 7	99 52	105 50	
	dobrowolnej rezygnacji	o k	24 16	20 14	12 10	14 9	18 14	30 18	
	podjęcia nauki	o k	0 0	0 0	0 0	0 0	0 0	0 0	
	ukończenia 60/65 lat	o k	×	×	0 0	6 3	0 0	6 3	
	nabycia praw emerytalnych lub rentowych	o k	0 0	1 1	5 2	5 1	3 1	5 0	
	innych	o k	12 6	7 3	45 11	39 14	24 6	31 15	
Bezrobotni, którzy w analizowanym okresie utracili status osoby będącej w szczególnej sytuacji na rynku pracy		o k	59 29	44 23	×	×	×	×	
Bezrobotni wg stanu w końcu marca		o k	1143 569	1115 626	962 296	902 259	1734 838	1895 933	

Bezrobotni z prawem do zasiłku

Wyszczególnienie: a - stan na koniec b - struktura w % c - dynamika do analogicznego okresu ubiegłego roku		I kwartał 2009		I kwartał 2010		I kwartał 2011	
		ogółem	kobiety	ogółem	kobiety	ogółem	kobiety
ogółem	a b c	798 100,0 206,2	251 31,5 145,9	840 100,0 105,3	222 26,4 88,4	687 100,0 81,8	236 34,4 106,3
zamieszkali na wsi	a b c	517 64,8 208,5	155 19,4 166,7	514 61,2 99,4	124 14,8 80,0	452 65,8 87,9	146 21,3 117,7
osoby w okresie do 12 m-cy od dnia ukończenia szkoły	a b c	18 2,3 450,0	7 0,9 175,0	11 1,3 61,1	7 0,8 100,0	15 2,2 136,4	10 1,5 142,9
do 25 roku życia	a b c	131 16,4 335,9	29 3,6 193,3	85 10,1 64,9	26 3,1 89,7	73 10,6 85,9	32 4,7 123,1
które ukończyły szkołę wyższą do 27 roku życia	a b c	8 1,0 266,7	2 0,3 66,7	4 0,5 50,0	3 0,4 150,0	10 1,5 250,0	8 1,2 266,7
długotrwale bezrobotni	a b c	2 0,3 33,3	1 0,1 100,0	9 1,1 450,0	1 0,1 100,0	4 0,6 44,4	1 0,1 100,0
kobiety które nie podjęły zatrudnienia po urodzeniu dziecka	a b c	X X X	0 X X	X X X	5 0,6 X	X X X	14 2,0 280,0
powyżej 50 roku życia	a b c	189 23,7 137,0	51 6,4 113,3	311 37,0 164,6	65 7,7 127,5	248 36,1 79,7	55 8,0 84,6
bez kwalifikacji zawodowych	a b c	125 15,7 211,9	44 5,5 146,7	103 12,3 82,4	30 3,6 68,2	109 15,9 105,8	46 6,7 153,3
bez doświadczenia zawodowego	a b c	22 2,8 200,0	2 0,3 X	6 0,7 27,3	0 X X	1 0,1 16,7	0 X X
bez wykształcenia średniego	a b c	497 62,3 218,9	114 14,3 170,1	540 64,3 108,7	100 11,9 87,7	435 63,3 80,6	106 15,4 106,0
samotnie wychowujące co najmniej jedno dziecko do 18 roku życia	a b c	15 1,9 166,7	12 1,5 150,0	15 1,8 100,0	11 1,3 91,7	12 1,7 80,0	9 1,3 81,8
które po odbyciu kary pozbawienia wolności nie podjęły zatrudnienia	a b c	1 0,1 100,0	0 X X	0 X X	0 X X	0 X X	0 X X
niepełnosprawni	a b c	27 3,4 207,7	13 1,6 216,7	34 4,0 125,9	12 1,4 92,3	27 3,9 79,4	7 1,0 58,3

Bezrobotni według poziomu wykształcenia

WYSZCZEGÓLNIENIE: a – stan na koniec I kw. b – % udział w ogólnej liczbie bezrobotnych		2010 r.						2011 r.					
		ogółem	kobiety	długotrwale bezrobotni	do 25 roku życia	powyżej 50 roku życia	bez kwalifikacji zawodowych	ogółem	kobiety	długotrwale bezrobotni	do 25 roku życia	powyżej 50 roku życia	bez kwalifikacji zawodowych
ogółem	a	4342	1819	1734	1143	962	986	4098	1908	1895	1115	902	1118
	b	100	41,9	39,9	26,3	22,2	22,7	100	46,6	46,2	27,2	22,0	27,3
wyższe	a	358	231	122	67	26	×	417	288	151	106	22	×
	b	8,3	5,3	2,8	1,5	0,6		10,2	7,0	3,7	2,6	0,5	
policealne i śr. zawodowe	a	954	462	359	247	168	×	843	456	382	219	151	76
	b	22,0	10,6	8,3	5,7	3,9		20,6	11,1	9,3	5,3	3,7	1,9
LO	a	487	330	157	326	40	354	429	314	182	287	25	313
	b	11,2	7,6	3,6	7,5	0,9	8,1	10,5	7,7	4,4	7,0	0,6	7,6
zasadnicze zawodowe	a	1517	480	559	331	343	×	1443	529	633	347	340	130
	b	34,9	11,1	12,9	7,6	7,9		35,2	12,9	15,4	8,5	8,3	3,2
gimnazjalne i niższe	a	1026	316	537	172	385	632	966	321	547	156	364	599
	b	23,6	7,3	12,3	4,0	8,9	14,6	23,6	7,8	13,3	3,8	8,9	14,6

Bezrobotni według stażu pracy

WYSZCZEGÓLNIENIE: a – stan na koniec I kw. b – % udział w ogólnej liczbie bezrobotnych		2010 r.						2011 r.					
		ogółem	kobiety	długotrwale bezrobotni	do 25 roku życia	powyżej 50 roku życia	bez kwalifikacji zawodowych	ogółem	kobiety	długotrwale bezrobotni	do 25 roku życia	powyżej 50 roku życia	bez kwalifikacji zawodowych
ogółem	a	4342	1819	1734	1143	962	986	4098	1908	1895	1115	902	1118
	b	100	41,9	39,9	26,3	22,2	22,7	100	46,6	46,2	27,2	22,0	27,3
do 1 roku	a	770	360	429	231	124	200	689	355	419	210	96	219
	b	17,7	8,3	9,9	5,3	2,9	4,6	16,8	8,7	10,2	5,1	2,3	5,3
1 – 5 lat	a	919	402	327	286	55	134	889	465	381	296	51	170
	b	21,2	9,3	7,5	6,6	1,3	3	21,7	11,3	9,3	7,2	1,2	4,1
5 – 10 lat	a	543	210	187	19	54	68	491	221	204	6	55	76
	b	12,5	4,8	4,3	0,4	1,2	1,6	12,0	5,4	5,0	0,1	1,3	1,9
10 – 20 lat	a	584	211	231	×	209	104	574	225	280	×	220	119
	b	13,4	4,9	5,3		4,8	2,4	14,0	5,5	6,8		5,4	2,9
20 – 30 lat	a	450	123	186	×	305	70	413	107	200	×	290	74
	b	10,4	2,8	4,3		7,0	1,6	10,1	2,6	4,9		7,1	1,8
30 i więcej	a	183	18	20	×	178	21	163	24	39	×	155	22
	b	4,2	0,4	0,5		4,1	0,5	4,0	0,6	1,0		3,8	0,5
bez stażu	a	893	495	354	607	37	389	879	511	372	603	35	438
	b	20,6	11,4	8,1	14,0	0,9	8,9	21,4	12,5	9,1	14,7	0,9	10,7

Bezrobotni według czasu pozostawania bez pracy

WYSZCZEGÓLNIENIE:		2010 r.						2011 r.					
		ogółem	kobiety	długotrwale bezrobotni	do 25 roku życia	powyżej 50 roku życia	bez kwalifikacji zawodowych	ogółem	kobiety	długotrwale bezrobotni	do 25 roku życia	powyżej 50 roku życia	bez kwalifikacji zawodowych
ogółem	a	4342	1819	1734	1143	962	986	4098	1908	1895	1115	902	1118
	b	100	41,9	39,9	26,3	22,2	22,7	100	46,6	46,2	27,2	22,0	27,3
do 1 miesiąca	a	317	131	20	113	56	71	304	175	34	130	34	88
	b	7,3	3,0	0,5	2,6	1,3	1,6	7,4	4,3	0,8	3,2	0,8	2,1
1 – 3 miesięcy	a	834	299	57	249	143	159	777	301	127	255	128	201
	b	19,2	6,9	1,3	5,7	3,3	3,7	19,0	7,3	3,1	6,2	3,1	4,9
3 – 6 miesięcy	a	984	371	178	306	188	226	1041	450	275	292	226	271
	b	22,7	8,6	4,1	7,1	4,4	5,2	25,4	11,0	6,7	7,1	5,5	6,6
6 – 12 miesięcy	a	967	417	246	295	192	202	711	358	201	236	118	199
	b	22,3	9,6	5,7	6,8	4,4	4,7	17,3	8,7	4,9	5,8	2,9	4,9
12 – 24 miesięcy	a	692	296	692	149	161	171	661	329	660	159	150	162
	b	15,9	6,8	15,9	3,4	3,7	3,9	16,1	8,0	16,1	3,9	3,7	4,0
pow. 24 miesięcy	a	548	305	541	31	222	157	604	295	598	43	246	197
	b	12,6	7,0	12,4	0,7	5,1	3,6	14,7	7,2	14,6	1,0	6,0	4,8

Bezrobotni według wieku

WYSZCZEGÓLNIENIE:		2010 r.				2011 r.			
		ogółem	kobiety	długotrwale bezrobotni	bez kwalifikacji zawodowych	ogółem	kobiety	długotrwale bezrobotni	bez kwalifikacji zawodowych
ogółem	a	4342	1819	1734	986	4098	1908	1895	1118
	b	100	41,9	39,9	22,7	100	46,6	46,2	27,3
18 – 24 lat	a	1143	569	296	403	1115	626	363	493
	b	26,3	13,1	6,8	9,3	27,2	15,3	8,9	12,0
25 – 34 lat	a	1238	576	483	145	1152	635	508	164
	b	28,5	13,3	11,1	3,3	28,1	15,5	12,4	4,0
35 - 44 lat	a	674	267	290	101	618	271	325	118
	b	15,5	6,1	6,7	2,3	15,1	6,6	7,9	2,9
45 – 54 lat	a	822	308	425	185	725	263	400	179
	b	19,0	7,1	9,8	4,3	17,7	6,4	9,8	4,4
55 – 59 lat	a	382	99	189	124	393	113	238	125
	b	8,8	2,3	4,3	2,9	9,6	2,8	5,8	3,0
60 i więcej lat	a	83	×	51	28	95	×	61	39
	b	1,9		1,2	0,6	2,3		1,5	1,0

Wydatki na realizację zadań PUP w Wieluniu w okresie styczeń – marzec w latach 2009 - 2011

WYDATKI		2009 r.		2010 r.		2011 r.	
		kwota w tys. zł	struktura w %	kwota w tys. zł	struktura w %	kwota w tys. zł	struktura w %
Wydatki ogółem		1.985,3	100	3.000,8	100,0	2598,3	100
z tego	Zasiłki dla bezrobotnych	1.102,7	55,5	1.758,3	58,6	1651,7	63,6
	Dodatki aktywizacyjne	3,9	0,2	16,3	0,5	34,0	1,3
	Programy na rzecz promocji zatrudnienia	838,0	42,2	1.174,6	39,2	858,9	33,1
	szkolenia	12,8	0,6	7,9	0,3	7,0	0,3
	prace interwencyjne	39,0	2,0	30,3	1,0	40,9	1,6
	roboty publiczne	48,9	2,5	74,9	2,5	0,0	0
	prace społecznie użyteczne	7,0	0,3	0,0	0	0,0	0
	refundacja kosztów wyposażenia i doposażenia stanowiska pracy	0	0	18,5	0,6	0,0	0
	dotacje	0	0	0,0	0	0,0	0
	stypendia i składki na ubezpieczenie społeczne	688,8	34,7	984,8	32,8	783,4	30,2
	inne programy	41,5	2,1	58,2	2,0	27,6	1,1
Inne wydatki FP		40,7	2,1	51,6	1,7	53,7	2,1



**Powiatowy Urząd Pracy
w Wieluniu**

**INFORMACJA
O STANIE I STRUKTURZE
BEZROBOCIA
W POWIECIE WIELUŃSKIM
WG STANU NA 31.03.2011 r.**

Akceptuję:

Wieluń, czerwiec 2011 r.

SPIS TREŚCI

I.	WPROWADZENIE.	3
II.	UWAGI METODYCZNE.....	4
III.	POZIOM I DYNAMIKA BEZROBOCIA.....	5
IV.	BILANS BEZROBOCIA.....	6
V.	WYBRANE KATEGORIE BEZROBOTNYCH.....	7
	A. Bezrobotni zamieszkali na wsi.....	7
	B. Kobiety.....	8
	C. Bezrobotni z prawem do zasiłku.....	9
	D. Bezrobotni będący w szczególnej sytuacji na rynku pracy	10
VI.	STRUKTURA BEZROBOCIA.....	12
	A. Bezrobotni według poziomu wykształcenia	12
	B. Bezrobotni według stażu pracy.....	13
	C. Bezrobotni według czasu pozostawania bez pracy	14
	D. Bezrobotni według wieku	15
VII.	AKTYWNE DZIAŁANIA PUP OGRANICZAJĄCE BEZROBOCIE I ŁAGODZĄCE JEGO SKUTKI.....	16
	A. Programy rynku	16
	B. Pośrednictwo pracy.....	17
	C. Organizacja szkoleń.....	19
	D. Poradnictwo zawodowe, informacja zawodowa oraz pomoc w aktywnym poszukiwaniu pracy.....	19
VIII.	WYDATKI NA REALIZACJĘ ZADAŃ PUP W WIELUNIU	20
IX.	P O D S U M O W A N I E.....	21

SPIS TABEL

▪ Sytuacja na rynku pracy w województwie łódzkim	22
▪ Sytuacja na rynku pracy w powiecie wieluńskim	23
▪ Zestawienie poziomu bezrobocia w poszczególnych grupach bezrobotnych	24
▪ Bilans bezrobocia	25
▪ Bilans bezrobocia wśród osób będących w szczególnej sytuacji na rynku pracy	26
▪ Bezrobotni z prawem do zasiłku	27
▪ Struktura bezrobocia	28
▪ Wydatki na realizację zadań PUP w Wieluniu	30

I. WPROWADZENIE.

Wszystkim zainteresowanym problemem bezrobocia w powiecie wieluńskim przekazujemy kolejne opracowanie dotyczące sytuacji w tym zakresie w I kwartale 2011 roku.

W opracowaniu niniejszym omówione są zarówno kierunki zmian w poziomie i strukturze bezrobocia na terenie naszego powiatu, jak również działania Powiatowego Urzędu Pracy w Wieluniu ograniczające bezrobocie i łagodzące jego skutki, podjęte na przestrzeni pierwszych trzech miesięcy bieżącego roku.

Szczegółowe dane, charakteryzujące powyższe problemy, znajdują się w bogatym zestawie tabelarycznym, zamieszczonym głównie na końcu niniejszego opracowania. Niektóre zagadnienia, dla zapewnienia przejrzystości analizowanych danych, zaprezentowano w postaci wykresów.

Jako materiały źródłowe wykorzystano sprawozdawczość statystyczną o rynku pracy, dane GUS oraz materiały własne PUP w Wieluniu.

II. UWAGI METODYCZNE

1. Informację o stanie i strukturze bezrobocia opracowano na podstawie sprawozdawczości o rynku pracy ustalonej przez Prezesa Rady Ministrów rozporządzeniem z dnia 1 kwietnia 2011 r. w sprawie określenia wzorów formularzy sprawozdawczych, objaśnień co do sposobu ich wypełniania oraz wzorów kwestionariuszy i ankiet statystycznych stosowanych w badaniach statystycznych ustalonych w programie badań statystycznych statystyki publicznej na rok 2011 (Dz. U. Nr 83 poz. 453).
2. Dane o liczbie bezrobotnych obejmują osoby, które są zarejestrowane w PUP w Wieluniu jako bezrobotne, zgodnie z ustawą z dnia 20 kwietnia 2004 roku o promocji zatrudnienia i instytucjach rynku pracy (tekst jednolity Dz. U. z 2008r. Nr 69, poz. 415 z późniejszymi zmianami).
3. Przez „stopę bezrobocia” należy rozumieć procentowy udział liczby bezrobotnych w liczbie ludności aktywnej zawodowo.
4. Przez „ludność aktywną zawodowo” należy rozumieć zbiorowość składającą się z osób uznanych według klasyfikacji GUS za pracującą oraz osoby bezrobotne, o których mowa w punkcie 2.
5. Przez „wskaźnik napływu do bezrobocia” (Wnb) należy rozumieć wyrażony w procentach stosunek liczby nowo zarejestrowanych bezrobotnych w danym okresie sprawozdawczym do liczby bezrobotnych według stanu na koniec poprzedniego okresu sprawozdawczego.
6. Przez „wskaźnik odpływu z bezrobocia” (Wob) należy rozumieć wyrażony w procentach stosunek liczby bezrobotnych wyrejestrowanych z urzędu pracy w danym okresie sprawozdawczym (odpływ) do liczby bezrobotnych według stanu na koniec poprzedniego okresu sprawozdawczego.
7. Przez „wskaźnik płynności rynku pracy” (Wp) należy rozumieć wyrażony w procentach stosunek liczby bezrobotnych, którzy podjęli pracę w danym okresie sprawozdawczym, do liczby nowo zarejestrowanych bezrobotnych w tym okresie.

III. POZIOM I DYNAMIKA BEZROBOCIA

W końcu I kwartału 2011 r. w ewidencji wieluńskiego urzędu pracy znajdowało się 4098 osób bezrobotnych. W odniesieniu do stanu na koniec grudnia 2010 r. odnotowano wzrost poziomu bezrobocia o 331 osób, tj. o 8,8 %. Spadek liczby osób bezrobotnych obserwujemy natomiast porównując liczbę zarejestrowanych pozostających w ewidencji urzędu w końcu marca 2011 r. z analogicznym okresem ubiegłego roku. Wyniósł on 244 osoby, tj. o 5,6%.

W ogólnej liczbie bezrobotnych zarejestrowanych w PUP w Wieluniu najliczniejsze grupy stanowią osoby bez prawa do zasiłku – 83,2%, mieszkańcy terenów wiejskich – 64,6%, osoby poprzednio pracujące – 78,6% oraz osoby bez wykształcenia średniego – 58,8%. Odsetek osób, które w rozumieniu ustawy o promocji zatrudnienia i instytucjach rynku pracy znajdują się w szczególnej sytuacji na rynku pracy wyniósł 91,5% ogółu zarejestrowanych. Ponadto w PUP w Wieluniu na koniec marca 2011 r. zarejestrowanych było między innymi:

- 1908 kobiet
- 687 osób z prawem do zasiłku dla bezrobotnych,
- 111 osób poszukujących pracy,
- 174 bezrobotnych niepełnosprawnych.

Stopa bezrobocia w powiecie wieluńskim utrzymuje się nadal poniżej stopy wojewódzkiej i krajowej. W końcu I kwartału 2011 r. wynosiła 11,4%. W tym samym czasie stopa bezrobocia zarówno w województwie łódzkim, jak i w skali całego kraju wyniosła – 13,1%. W analogicznym okresie ubiegłego roku wskaźnik ten kształtował się następująco: powiat wieluński – 11,5%, województwo łódzkie – 12,7%, cały kraj – 12,9%.

Szczegółowe dane dotyczące sytuacji na rynku pracy w województwie łódzkim oraz zestawienie dotyczące poziomu bezrobocia na terenie powiatu wieluńskiego w poszczególnych grupach bezrobotnych w latach 2007 – 2011 przedstawiono w tabelach znajdujących się na s. 22 i 24.

Poziom bezrobocia w jednostkach samorządowych objętych działaniami PUP w Wieluniu przedstawia tabela zamieszczona na s. 23. Analiza zawartych w niej danych wskazuje, że podobnie jak w skali powiatu, również prawie we wszystkich gminach oraz mieście Wieluniu, w porównaniu z danymi sprzed roku, poziom bezrobocia uległ zmniejszeniu. Najwyższy spadek odnotowano w gminach Czarnożyły i Wierzchlas – 12,4% i 9%. Na terenie miasta Wieluń bezrobocie spadło o 8,1%. Wzrost poziomu bezrobocia odnotowano natomiast w gminach Konopnica (o 15,4%), Mokrsko (o 2,4%).

IV. BILANS BEZROBOCIA

Poziom bezrobocia wyznaczają dwie wielkości: liczba osób bezrobotnych zarejestrowanych i wyrejestrowanych z ewidencji urzędu pracy w poszczególnych okresach. W okresie od stycznia do marca 2011 r. status bezrobotnego uzyskało 1309 osób. Podstawowym składnikiem napływu były ponowne rejestracje – 1060 osób zarejestrowało się po raz kolejny (w tym 465 kobiet). Po raz pierwszy w urzędzie pracy zarejestrowało się 249 osób, w tym 95 kobiet. W I kwartale 2010 r., w porównaniu z analogicznym okresem roku ubiegłego, odnotowano niższy (o 84 osoby) napływ bezrobotnych do ewidencji urzędu.

Spośród wszystkich składników odpływu z bezrobocia najliczniejsza jest grupa osób, które podjęły zatrudnienie. Z tej przyczyny wyłączono z ewidencji urzędu 536 osób. Liczba ta jest wyższa niż w roku ubiegłym o ponad 7%. Drugą pod względem liczby wyłączeń z ewidencji grupę stanowią osoby, które nie potwierdziły gotowości do podjęcia pracy (285 osób). Łącznie na przestrzeni pierwszych trzech miesięcy 2011 r. z ewidencji urzędu wyłączono 978 osób, czyli o 12,5% osób mniej niż przed rokiem, a udział poszczególnych przyczyn wyłączeń w ogólnej ich liczbie był następujący: podjęcia pracy – 54,8%, niepotwierdzenia gotowości do podjęcia pracy – 29,1%, rozpoczęcia stażu – 0,7%, dobrowolne rezygnacje – 7,0%, odmowy przyjęcia propozycji – 4,0%, inne – 0,4%.

Strukturę odpływu z bezrobocia w I kwartale 2011 r. przedstawia poniższy wykres.

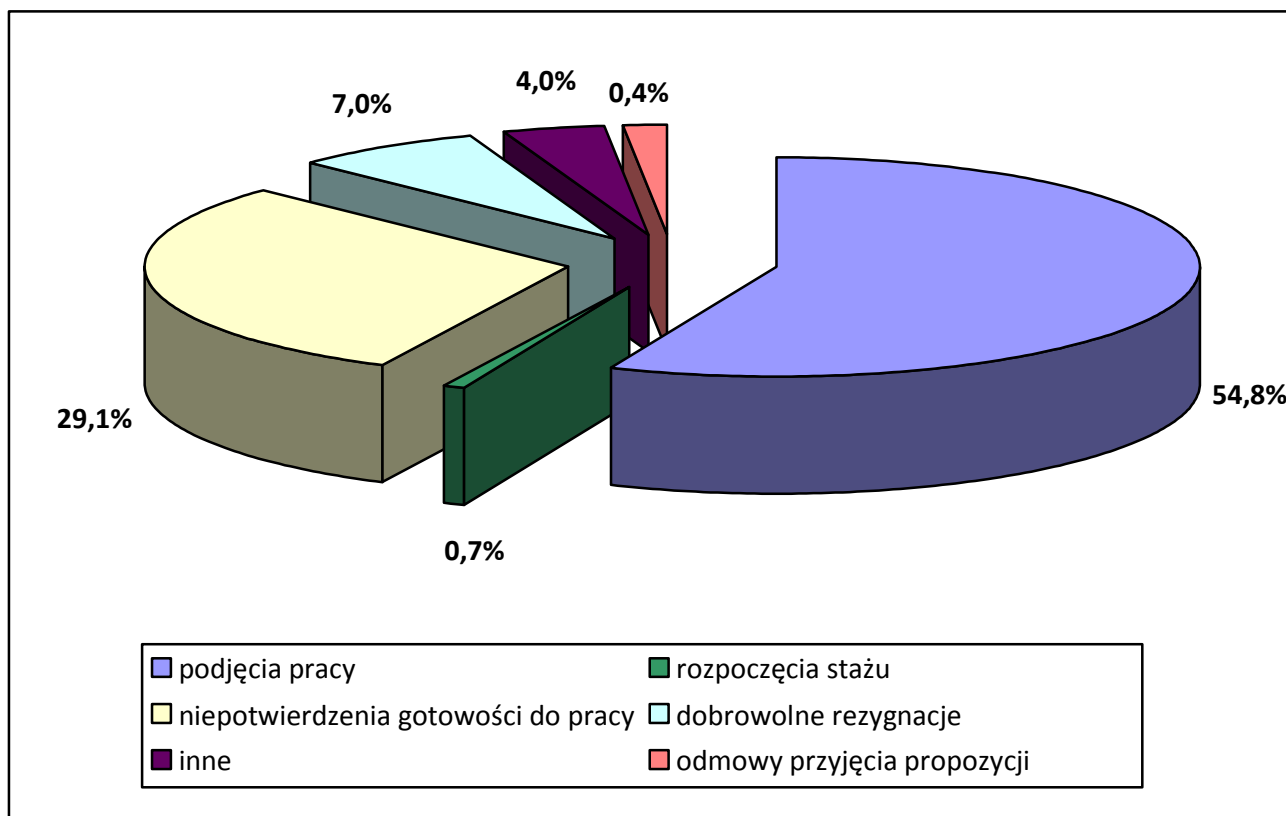

Dynamikę napływu do bezrobocia i odpływu z bezrobocia w I kwartale w latach 2008-2011 przedstawia poniższe zestawienie:

	I kwartał 2008 r.	I kwartał 2009 r.	dynamika I kwartał 2008=100	I kwartał 2010 r.	dynamika I kwartał 2009=100	I kwartał 2011 r.	dynamika I kwartał 2010=100
napływ	1008	1612	159,9	1393	86,4	1309	94,0
odpływ	983	970	98,7	1118	115,3	978	87,5

Wskaźnik odpływu z bezrobocia za okres styczeń – marzec 2011 r. osiągnął 26,0% i spadł o 1,5 punktu procentowego w stosunku do analogicznego okresu roku poprzedniego. Natomiast wskaźniki napływu do bezrobocia i płynności rynku pracy były wyższe, niż przed rokiem i wynosiły odpowiednio 34,7% i 40,9%. Szczegółowe dane dotyczące wskaźników zawarte są w tabeli na str. 24.

V. WYBRANE KATEGORIE BEZROBOTNYCH

A. BEZROBOTNI ZAMIESZKALI NA WSI.

Osoby bezrobotne zamieszkałe na terenach wiejskich stanowią wciąż zdecydowaną większość (64,6%) ogółu osób zarejestrowanych w wielunińskim urzędzie pracy, chociaż w porównaniu z analogicznym okresem ubiegłego roku, liczba bezrobotnych zamieszkałych na wsi spadła o nieco ponad 4%.

W omawianej populacji dominują bezrobotni nieposiadający gospodarstwa rolnego, stanowiąc ponad 89% ogółu mieszkańców z terenów wiejskich. Wśród bezrobotnych zamieszkałych na wsi, podobnie jak w skali całego powiatu, tylko nieliczni posiadają prawo do zasiłku dla bezrobotnych – 17,1%, natomiast kobiety stanowią 46,0%.

W okresie od stycznia do marca 2011 r. w Powiatowym Urzędzie Pracy w Wieluniu zarejestrowały się 843 osoby bezrobotne zamieszkałe na wsi, co stanowi 64,4% wszystkich nowych rejestracji. Struktura osób bezrobotnych zamieszkałych na terenach wiejskich rejestrujących się w urzędzie w I kwartale 2011 r. była następująca: 43,8% stanowiły kobiety a 78,6% - osoby rejestrujące się po raz kolejny.

Na przestrzeni analizowanego kwartału 621 osób bezrobotnych zamieszkałych na terenach wiejskich zostało wyłączonych z ewidencji. Liczba ta stanowi 63,5% wszystkich wyłączeń. Udział poszczególnych przyczyn wyłączeń w ogólnej ich liczbie, w omawianej populacji, kształtował się następująco: podjęcia pracy – 53,9% wyłączeń, niepotwierdzenia gotowości do jej podjęcia – 30,8%, rozpoczęcia stażu – 0,6%, dobrowolna rezygnacja ze statusu bezrobotnego – 7,1%.

Poniżej przedstawiona tabela zawiera dane dotyczące bezrobotnych zamieszkałych na wsi w końcu I kwartału w latach 2009 - 2011.

Wyszczególnienie		Stan na koniec I kwartału:			Dynamika I kwartał 2010r.=100
		2009 r.	2010 r.	2011 r.	
Ogółem		2300	2763	2647	95,8
w tym	kobiety	1038	1114	1218	109,3
	z prawem do zasiłku	517	514	452	87,9
	bezrobotni posiadający gospodarstwo rolne	238	339	280	82,6
Wyszczególnienie		Wybrane elementy bilansu bezrobocia wśród osób zamieszkałych na terenach wiejskich w I kwartale:			Dynamika I kwartał 2010r.=100
		2009r.	2010r.	2011 r.	
napływ		1006	874	843	96,5
odpływ		617	722	621	86,0
podjęcia pracy		219	331	335	101,2
rozpoczęcia szkolenia, stażu, przygotowania zawodowego, pracy społecznie użytecznej		164	134	7	5,2
odmowy przyjęcia propozycji		5	9	4	44,4
niepotwierdzenia gotowości		163	164	191	116,5
dobrowolne rezygnacje		40	39	44	112,8

B. KOBIETY

Liczba bezrobotnych kobiet zarejestrowanych w urzędzie pracy na koniec I kwartału 2011 r. wynosiła 1908 osób, stanowiąc 46,6% ogółu bezrobotnych. Porównując te dane ze stanem z końca marca ubiegłego roku należy zauważyć, że obecna liczba kobiet jest wyższa o 89 osób, a ich udział procentowy w ogólnej liczbie bezrobotnych zwiększył się o prawie 5 punktów procentowych.

Według danych z końca marca 2011 r. bezrobotne kobiety stanowiły: 46% wśród osób bezrobotnych zamieszkałych na terenach wiejskich, 34,4% bezrobotnych posiadających prawo do zasiłku, 56,1% osób w wieku do 25 roku życia, 49,2% długotrwale bezrobotnych, 28,7% bezrobotnych powyżej 50 roku życia, 52,7% osób bez kwalifikacji zawodowych, 57,9% osób bez doświadczenia zawodowego i 39,7% bezrobotnych niepełnosprawnych.

W okresie od początku stycznia do końca marca 2011 r. zarejestrowało się 560 kobiet, co stanowiło 42,8% ogólnego napływu do bezrobocia. Poziom rejestracji kobiet w roku bieżącym był niższy zaledwie o 0,4% niż w analogicznym okresie 2010 r. W tym samym czasie z ewidencji urzędu wyłączono 405 kobiet, tj. 41,4% ogółu wyłączeń. W porównaniu z I kwartałem 2010 r. liczba kobiet wyrejestrowanych z ewidencji urzędu była niższa o 148. Pracę podjęło 57% wyrejestrowanych kobiet.

Wybrane dane statystyczne dotyczące kobiet wg stanu na koniec I kwartału w latach 2009-2011 przedstawia poniższa tabela:

Bezrobotne kobiety	stan na koniec		dynamika	2011 r.	dynamika
	2009 r.	2010 r.			
ogółem	1691	1819	106,4	1908	104,9
w % do ogółu bezrobotnych	46,9	41,9	x	46,5	x
bez prawa do zasiłku	1440	1597	101,6	1672	104,7
zamieszkałe na wsi	1038	1114	110,0	1218	109,3
Wyszczególnienie	Wybrane elementy bilansu bezrobocia wśród kobiet w okresie I kwartału				
	2009 r.	2010 r.	dynamika	2011 r.	dynamika
napływ	636	562	128,0	560	99,6
odpływ	491	553	99,2	405	73,2
podjęcia pracy	155	261	66,0	231	88,5
rozpoczęcia szkolenia, stażu, przygotowania zawodowego, pracy społecznie użytecznej	152	113	111,8	5	4,4
odmowy przyjęcia propozycji	3	3	x	2	66,7
niepotwierdzenia gotowości	131	106	172,4	90	84,9

C. BEZROBOTNI Z PRAWEM DO ZASIŁKU

Według stanu na koniec marca 2011 r. w PUP w Wieluniu zarejestrowanych było 4098 osób bezrobotnych, z czego 687 osób posiadało prawo do zasiłku dla bezrobotnych. Pozostałe 3411 osób nie pobierających zasiłku stanowiło 83,2% ogółu bezrobotnych. Porównując dane z końca marca br. dotyczące liczby zarejestrowanych bezrobotnych z prawem do zasiłku z analogicznymi danymi z ubiegłego roku należy zauważyć, że udział tej populacji w ogólnej liczbie bezrobotnych obniżył się o prawie 3 punkty procentowe.

Struktura bezrobotnych z prawem do zasiłku przedstawia się następująco: kobiety stanowią 34,4%, osoby zamieszkałe na wsi – 65,8%, osoby bez wykształcenia średniego – 63,3%, osoby bez kwalifikacji zawodowych – 15,9%, osoby w wieku powyżej 50 roku życia – 36,1%.

Wybrane dane na temat bezrobotnych z prawem do zasiłku z końca I kwartału w latach 2009 - 2011 zamieszczono w tabeli znajdującej się na str. 27.

D. BEZROBOTNI BĘDĄCY W SZCZEGÓLNEJ SYTUACJI NA RYNKU PRACY

W końcu marca bieżącego roku w ewidencji urzędu pozostawało łącznie 3751 osób bezrobotnych, które zgodnie z zapisami ustawy o promocji zatrudnienia i instytucjach rynku pracy są uznawane za znajdujące się w szczególnej sytuacji na rynku pracy. Stanowiły one 91,5% wszystkich zarejestrowanych w PUP osób bezrobotnych. Na przestrzeni pierwszych trzech miesięcy tego roku 1408 osób uzyskało status bezrobotnego w szczególnej sytuacji na rynku pracy, natomiast 449 przedstawicieli tej populacji podjęło zatrudnienie.

Wśród osób znajdujących się w szczególnej sytuacji na rynku pracy było 1115 osób bezrobotnych **w wieku do 25 roku życia**, w tym 626 kobiet. Stanowili oni 27,2% ogółu bezrobotnych na terenie powiatu wieluńskiego. W I kwartale tego roku w PUP w Wieluniu zarejestrowało się 498 osób bezrobotnych należących do omawianej kategorii wiekowej, co stanowiło 38% ogólnego napływu do bezrobocia. W tym samym okresie z ewidencji PUP wyłączono 337 osób w wieku do 25 roku życia (34,5% łącznej liczby wyrejestrowań), w tym ponad 58,8% z powodu podjęcia zatrudnienia. Ponadto w analizowanym okresie 44 bezrobotnych należących do tej populacji, w związku z ukończeniem 25 lat, utraciło status osoby znajdującej się w szczególnej sytuacji na rynku pracy.

W ostatnim okresie na terenie powiatu wieluńskiego, w związku z ogólnym wzrostem bezrobocia, zwiększyła się również populacja osób **długotrwale bezrobotnych**, czyli pozostających w rejestrze powiatowego urzędu pracy łącznie przez okres ponad 12 miesięcy w okresie ostatnich dwóch lat, z wyłączeniem okresów odbywania stażu i przygotowania zawodowego w miejscu pracy. Według stanu na koniec marca 2011 r. w ewidencji urzędu pozostawało 1895 osób z omawianej grupy, stanowiąc tym samym 46,2% ogółu zarejestrowanych w PUP w Wieluniu. W I kwartale br. z ewidencji PUP wyłączono 315 bezrobotnych należących do omawianej kategorii tj. 32,2% łącznej liczby wyrejestrowań. Główną przyczyną wyłączeń (41,9%) były podjęcia pracy. Liczną grupę wyrejestrowanych stanowiły także osoby długotrwale bezrobotne, które nie potwierdziły gotowości do podjęcia zatrudnienia (33,3%).

W końcu I kwartału tego roku w ewidencji urzędu pozostawały 902 osoby **powyżej 50 roku życia**, stanowiąc 22% ogółu zarejestrowanych bezrobotnych. W okresie pierwszych trzech miesięcy bieżącego roku zarejestrowano 190 osób należących do omawianej kategorii wiekowej (14,5% ogółu rejestracji), natomiast z ewidencji wyłączono 152 bezrobotnych powyżej 50 roku życia (15,5% wszystkich wyrejestrowań), w tym 60 osób z uwagi na podjęcie pracy oraz 28 osób z powodu niepotwierdzenia gotowości do podjęcia zatrudnienia.

Najliczniejszą z pozostałych grup bezrobotnych znajdujących się w szczególnej sytuacji na rynku pracy, są **bezrobotni bez wykształcenia średniego** w liczbie 2409, tj. 58,8% ogółu

zarejestrowanych. W I kwartale br. zarejestrowano 745 przedstawicieli tej populacji (56,9% ogólnego napływu), natomiast pracę podjęły 242 osoby (45,1% podjęć pracy ogółem).

Jedną z liczniejszych grup osób znajdujących się w szczególnej sytuacji na rynku pracy są również **bezrobotni nieposiadający kwalifikacji zawodowych**. Do grupy tej zalicza się osoby nieposiadające kwalifikacji do wykonywania jakiegokolwiek zawodu poświadczonych dyplomem, świadectwem, zaświadczeniem instytucji szkoleniowej lub innym dokumentem uprawniającym do wykonywania zawodu, w tym między innymi absolwentów LO. Według stanu na koniec marca 2011 r. było ich 1118, tj. 27,3% ogółu bezrobotnych pozostających w ewidencji urzędu. W I kwartale zarejestrowano 296 osób bez kwalifikacji zawodowych (ponad 22,6% napływu). W tym samym okresie zatrudnienie podjęło 88 osób bezrobotnych należących do omawianej grupy.

Liczną grupę stanowią ponadto **osoby bez doświadczenia zawodowego** – 1096 bezrobotnych, w tym 635 kobiet, tj. 26,7% wszystkich zarejestrowanych. W okresie od początku stycznia do końca marca br. zarejestrowano 383 osoby z tej kategorii. W analizowanym okresie zatrudnienie podjęło 150 osób.

W końcu marca 2011 r. w ewidencji urzędu pozostawało również 400 osób (9,8% ogółu bezrobotnych) **w okresie do 12 miesięcy od dnia ukończenia nauki**. W I kwartale zarejestrowało się 197 osób w okresie 12 miesięcy od dnia ukończenia nauki, natomiast pracę podjęło 87 absolwentów.

Do osób znajdujących się w szczególnej sytuacji na rynku należą również **bezrobotni samotnie wychowujący co najmniej jedno dziecko do 18 roku życia**. Grupa 180 osób z omawianej kategorii stanowiła 4,4% ogółu bezrobotnych. W okresie od początku stycznia do końca marca br. zarejestrowano 40 osób z tej kategorii. W tym samym okresie zatrudnienie podjęło 16 bezrobotnych.

Wśród ogólnej liczby zarejestrowanych w PUP w Wieluniu było również 174 **niepełnosprawnych** oraz 101 **absolwentów szkół wyższych w wieku do 27 roku życia**. Napływ osób bezrobotnych należących do omawianych kategorii w I kwartale br. wyniósł odpowiednio: 39 niepełnosprawnych i 55 osób do 27 roku życia, które ukończyły studia wyższe. W analizowanym okresie pracę podjęło 17 niepełnosprawnych i 31 absolwentów wyższych uczelni należących do omawianej kategorii wiekowej.

VI. STRUKTURA BEZROBOCIA

A. BEZROBOTNI WEDŁUG POZIOMU WYKSZTAŁCENIA

W strukturze bezrobocia wg poziomu wykształcenia nadal najliczniejszą grupę stanowią osoby posiadające wykształcenie zasadnicze zawodowe – 35,2% ogółu bezrobotnych. Zdecydowaną większość tej populacji – 63,3% stanowią mężczyźni. Ponadto 43,9% osób z wykształceniem zasadniczym zawodowym to osoby długotrwale bezrobotne. W I kwartale 2011 roku udział bezrobotnych posiadających wykształcenie zasadnicze zawodowe w ogólnej ich liczbie w porównaniu z analogicznym okresem roku ubiegłego wzrósł jedynie o 0,3 pkt procentowego.

Drugą co do wielkości grupę stanowią osoby z wykształceniem gimnazjalnym i niższym – 23,6% bezrobotnych pozostających w ewidencji na koniec marca 2011 r. W porównaniu do analogicznych danych z roku ubiegłego liczba ta zmniejszyła się o 60 osób, jednakże ich udział w ogólnej liczbie zarejestrowanych nie zmienił się. Udział kobiet i osób długotrwale bezrobotnych w omawianej grupie wyniósł odpowiednio 33,2% i 56,6%.

Nieco niższy, niż przed rokiem odsetek bezrobotnych – 10,5% - odnotowano wśród osób z wykształceniem średnim ogólnokształcącym. W grupie tej dominują kobiety stanowiąc ponad 73% populacji. Ponadto nadal obserwujemy tendencję wzrostową wśród bezrobotnych z wykształceniem wyższym – w końcu marca br. ich udział w ogólnej liczbie bezrobotnych wynosił 10,2% i był wyższy w porównaniu z analogicznym okresem ubiegłego roku o prawie 2 punkty procentowe.

Szczegółowe dane dotyczące bezrobotnych według poziomu wykształcenia przedstawia poniższy wykres oraz tabela znajdująca się na s. 28.

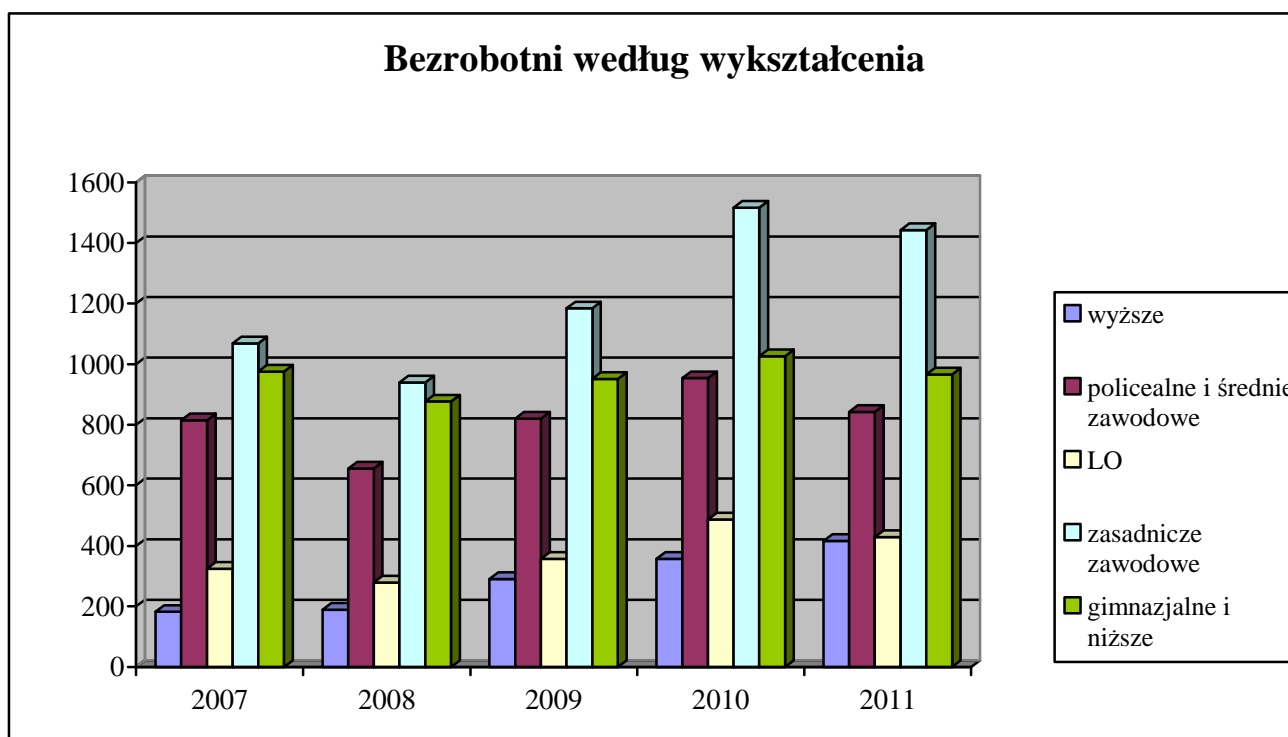

B. BEZROBOTNI WEDŁUG STAŻU PRACY

Staż pracy i odpowiednie wykształcenie są najczęściej stawianymi przez pracodawców wymogami wobec kandydatów do pracy. Trudności ze znalezieniem pracy znacznie częściej mają osoby z niskim stażem pracy, które dopiero wchodzą na rynek pracy.

Wśród ogółu bezrobotnych 21,4% nie posiada doświadczenia zawodowego, a staż pracy niemal 38,5% nie przekracza 5 lat. Osoby nie posiadające doświadczenia zawodowego stanowią najliczniejszą grupę wśród bezrobotnych do 25 roku życia (ponad 54,1% populacji) i bezrobotnych bez kwalifikacji zawodowych (39,2%).

Analiza struktury bezrobocia według stażu pracy w powiązaniu z okresem pozostawania w ewidencji bezrobotnych wskazuje, iż najbardziej zagrożone bezrobociem długotrwałym są osoby, których doświadczenie zawodowe nie przekracza 5 lat oraz bezrobotni ze stażem pracy od 10 do 20 lat. Najniższy odsetek bezrobocia długotrwałego odnotowano wśród osób, których doświadczenie zawodowe przekracza 30 lat.

Zmiany, jakie dokonały się w strukturze bezrobotnych według stażu pracy przedstawia poniższy wykres oraz zestawienie zamieszczone na s. 28.

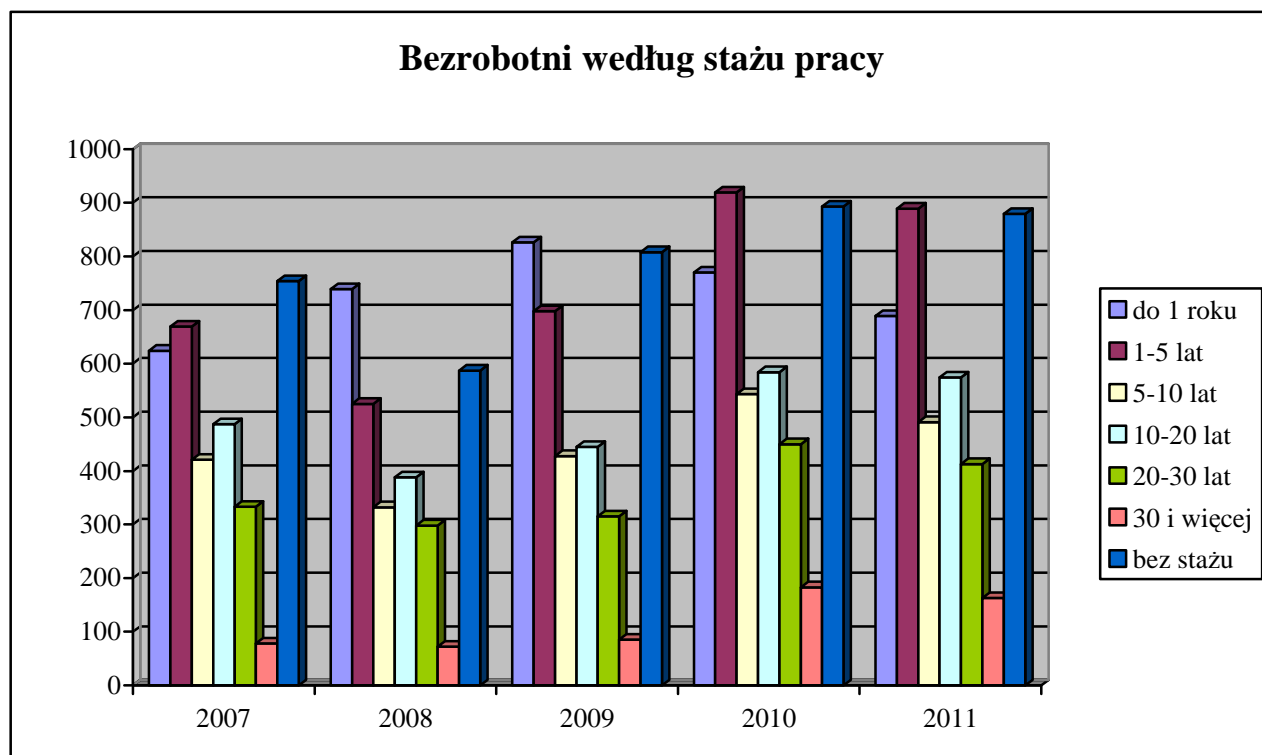

C. BEZROBOTNI WEDŁUG CZASU POZOSTAWANIA BEZ PRACY

W ostatnim okresie na rynku pracy w powiecie wieluńskim obserwujemy spadek liczby osób pozostających w rejestrze powiatowego urzędu pracy łącznie przez ponad 12 miesięcy w okresie ostatnich dwóch lat. Populacja ta stanowiła w końcu marca 46,2% ogółu (w analogicznym okresie ubiegłego roku – 39,9%). Według stanu na koniec I kwartału 2011 roku problemem długotrwałego bezrobocia częściej doświadczani byli mężczyźni, którzy stanowili 50,8% ogółu długotrwale bezrobotnych.

Porównując aktualne dane dotyczące struktury bezrobotnych według czasu pozostawania bez pracy z analogicznym okresem roku ubiegłego należy zauważyć, że zmniejszył się w ogólnej liczbie bezrobotnych udział osób pozostających w ewidencji urzędu przez okres od 6 do 12 miesięcy. Obniżył się również wskaźnik dla osób zarejestrowanych w PUP od 1 do 3 miesięcy. Wzrosły natomiast populacje zarejestrowanych do 1 miesiąca przez okres 3 – 6 miesięcy oraz przez okres dłuższy niż 12 miesięcy, które obecnie stanowią odpowiednio: 7,4%, 25,4% i 30,8% ogólnej liczby bezrobotnych. Analiza czasu pozostawania bez pracy bezrobotnych należących do grup znajdujących się w szczególnej sytuacji na rynku pracy wskazuje, iż niemal 17,6% bezrobotnych bez kwalifikacji zawodowych i 27,3% osób powyżej 50 roku życia pozostaje w ewidencji urzędu dłużej niż 24 miesiące.

Dane z tego zakresu przedstawia poniższy wykres oraz tabela znajdująca się na s. 29.

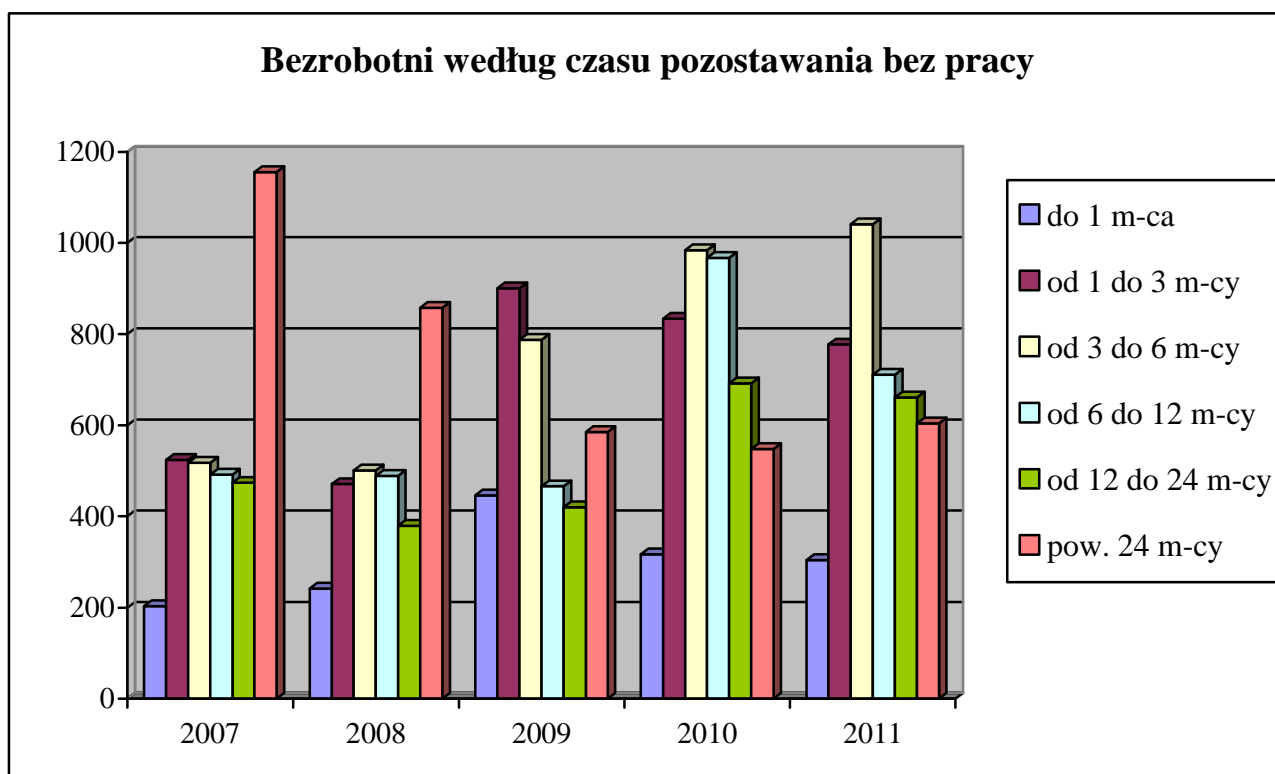

D. BEZROBOTNI WEDŁUG WIEKU

Dane statystyczne z końca I kwartału 2011 roku potwierdzają, że nadal w trudnej sytuacji na rynku pracy znajdują się osoby młode. Bezrobotni w wieku od 18 do 24 lat stanowili w końcu marca 2011 r. 27,2% ogółu zarejestrowanych w urzędzie. Nieco wyższy udział odnotowano natomiast wśród osób w wieku 25-34 lata – 28,1%. Zatem obecnie ta grupa osób bezrobotnych stanowi najliczniejszą populację wśród wszystkich zarejestrowanych. Analizując wskaźniki poziomu bezrobocia wśród bezrobotnych według wieku w analizowanym okresie, zaznaczyć należy, że systematycznie wzrasta odsetek bezrobotnych w wieku powyżej 55 lat.

Ponadto analizując strukturę wiekową bezrobotnych w poszczególnych kategoriach osób znajdujących się w szczególnej sytuacji na rynku pracy obserwujemy, że najliczniejszą populację wśród osób długotrwale bezrobotnych stanowią bezrobotni w wieku od 25 do 34 lat (niemal 27%), natomiast 44,1% osób bez kwalifikacji zawodowych to bezrobotni w wieku od 18 do 24 lat (są to głównie absolwenci LO). Nieco mniejszy udział wśród bezrobotnych bez kwalifikacji zawodowych (16%) stanowią osoby w wieku od 45 do 54 lat.

Zmiany, jakie dokonały się w strukturze bezrobotnych według wieku przedstawia poniższy wykres oraz zestawienie zamieszczone na s. 29.

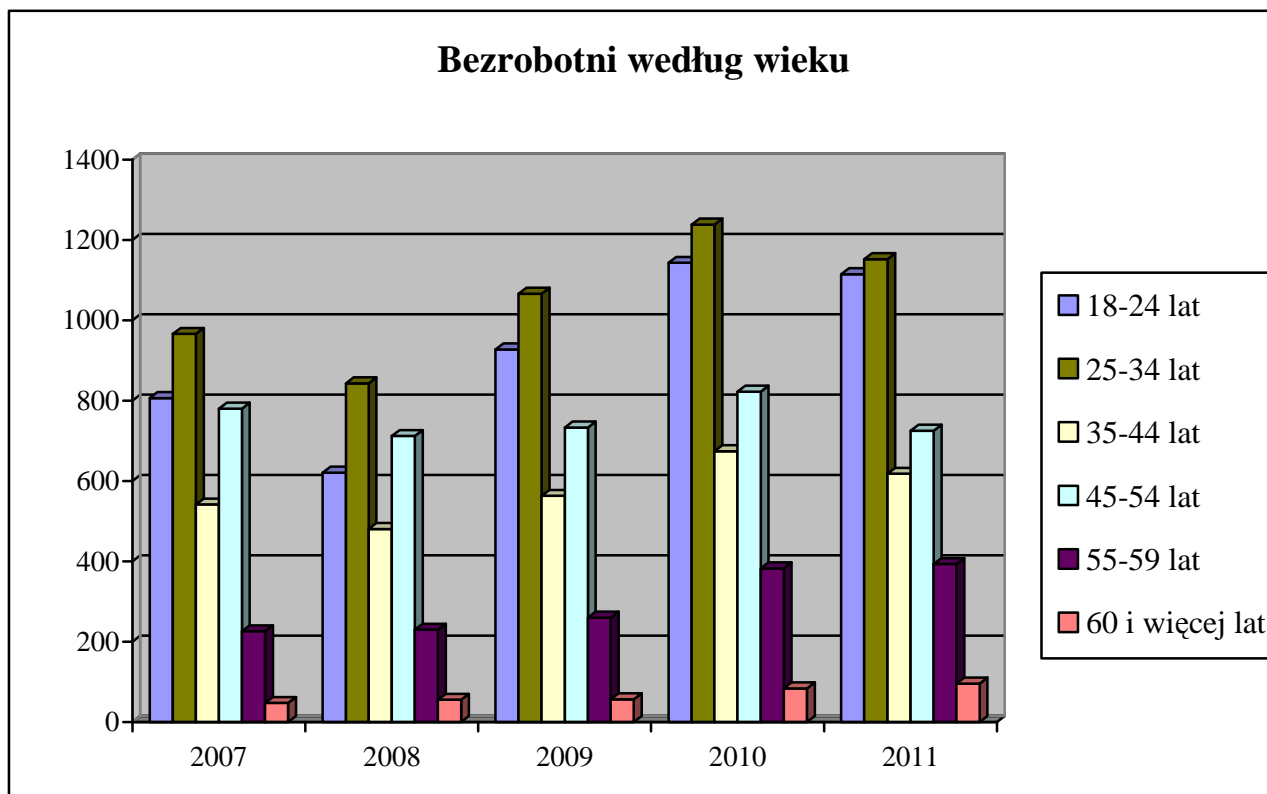

VII. AKTYWNE DZIAŁANIA PUP OGRANICZAJĄCE BEZROBOCIE I ŁAGODZĄCE JEGO SKUTKI



KAPITAŁ LUDZKI
NARODOWA STRATEGIA SPÓJNOŚCI

UNIA EUROPEJSKA
EUROPEJSKI
FUNDUSZ SPOŁECZNY



A. PROGRAMY RYNKU PRACY

Działania Powiatowego Urzędu Pracy w Wieluniu w zakresie aktywnych programów rynku pracy realizowane są w oparciu o limit środków Funduszu Pracy przyznawanych dla powiatu algorytmem, jak również w oparciu o środki pozyskane przez urząd poprzez przygotowywanie kolejnych wniosków i programów. W 2010r., podobnie jak w latach ubiegłych, Powiatowy Urząd Pracy w Wieluniu podjął liczne działania mające na celu pozyskanie dodatkowych środków finansowych na aktywizację osób bezrobotnych. Wśród nich głównym przedsięwzięciem jest realizacja projektu współfinansowanego z Europejskiego Funduszu Społecznego w oparciu o dodatkowe środki finansowe. W I kwartale 2008 r. opracowaliśmy i złożyliśmy bowiem w Wojewódzkim Urzędzie Pracy w Łodzi projekt systemowy „Postaw na aktywność”, który będzie realizowany w ramach Programu Operacyjnego Kapitał Ludzki, Podziałanie 6.1.3. w latach 2008-2013. Na jego finansowanie w 2011 r. pozyskano kwotę 1.344,6 tys. zł. Celem projektu jest aktywizacja zawodowa bezrobotnych kobiet i mężczyzn zarejestrowanych w Powiatowym Urzędzie Pracy w Wieluniu, prowadząca do zatrudnienia oraz samozatrudnienia. W 2011 r. projektem zostanie objętych kolejnych 188 osób zarejestrowanych w Powiatowym Urzędzie Pracy w Wieluniu jako osoby bezrobotne, w tym w szczególności jako osoby znajdujące się w szczególnej sytuacji na rynku pracy.

W 2011 r. urząd pozyskał również dodatkowe środki finansowe, w kwocie 761,4 tys. zł z rezerwy Ministra Pracy i Polityki Społecznej w ramach programów mających na celu aktywizację bezrobotnych na terenach, na których miały miejsce klęski żywiołowe. W ramach powyższego programu zostaną zaktywizowane kolejne osoby bezrobotne zarejestrowane w PUP poprzez: roboty publiczne i prace interwencyjne.

B. POŚREDNICTWO PRACY

Pośrednictwo pracy polega na udzielaniu pomocy bezrobotnym i poszukującym pracy w uzyskaniu odpowiedniego zatrudnienia, oraz pracodawcom w pozyskaniu pracowników o poszukiwanych kwalifikacjach zawodowych.

W I kwartale 2011 roku pośrednictwo pracy realizowane było między innymi poprzez pozyskiwanie ofert pracy przez pośredników (także w drodze bezpośrednich kontaktów z pracodawcami) oraz kierowanie osób bezrobotnych na zgłoszone i pozyskane miejsca pracy.

Porównywalne zestawienie liczby ofert pracy w I kwartale w latach 2006 – 2011 przedstawia poniższa tabela.

Wyszczególnienie	Liczba osób bezrobotnych zarejestrowanych w końcu marca	Oferty przyjęte do realizacji w okresie sprawozdawczym		Wskaźnik liczby osób bezrobotnych przypadających na ofertę pracy
		w liczbach bezwzględnych	dynamika: rok poprzedni = 100	
2006 r.	4690	534	194,2	8,8
2007 r.	3366	512	95,9	6,6
2008 r.	2941	402	78,5	7,3
2009 r.	3605	460	114,4	7,8
2010 r.	4342	380	82,6	11,4
2011 r.	4098	141	37,1	29,1

W okresie od początku stycznia do końca marca br. pośrednicy PUP podjęli 251 bezpośrednich kontaktów z pracodawcami, w wyniku których pozyskano 67 ofert pracy. Łączna liczba ofert pracy pozostających w dyspozycji urzędu (łącznie z miejscami subsydiowanymi) w I kwartale 2011 r. wyniosła 141. Na wolne miejsca pracy niesubsydiowanej skierowano 222 bezrobotnych.

W omawianym okresie z urzędem współpracowało 70 pracodawców.

Przyczynami wyłączeń osób bezrobotnych z ewidencji urzędu, wynikającymi z działalności utworzonego w 2010 r. Centrum Aktywizacji Zawodowej, są podjęcia pracy, w tym pracy subsydiowanej, oraz objęcie zarejestrowanych osób bezrobotnych pozostałymi usługami i instrumentami rynku pracy, takimi jak szkolenia, staże, prace społecznie użyteczne czy związane z otrzymaniem wsparcia finansowego podjęcia działalności gospodarczej.

Rozliczenie podjęć pracy oraz pozostałych instrumentów rynku pracy w I kwartale w latach 2009 – 2011 przedstawia poniższa tabela.

Wyszczególnienie		I kwartał:						
		2009		2010		2011		
		liczba osób	% udział w ogólnej liczbie podjęć pracy	liczba osób	% udział w ogólnej liczbie podjęć pracy	liczba osób	% udział w ogólnej liczbie podjęć pracy	
Podjęcia pracy		363	100,0	500	100,0	536	100,0	
z tego	bez pośrednictwa PUP	290	79,9	464	92,8	511	95,3	
	za pośrednictwem PUP	73	20,1	36	7,2	25	4,7	
	z tego	prace interwencyjne	4	1,1	10	2,0	6	1,1
		roboty publiczne	0	0	0	X	0	X
		podjęcia działalności gospodarczej	0	0	0	X	0	X
		podjęcia pracy w ramach refundacji kosztów zatrudnienia	2	0,6	4	0,8	1	0,2
		zatrudnieni po przekwalifikowaniu	5	1,4	7	1,4	4	0,7
Pozostałe instrumenty rynku pracy								
Wyszczególnienie		I kwartał:						
		2009		2010		2011		
		liczba osób	% udział w ogólnej liczbie wyłączeń	liczba osób	% udział w ogólnej liczbie wyłączeń	liczba osób	% udział w ogólnej liczbie wyłączeń	
szkolenia		34	3,5	28	2,5	0	X	
staże		146	15,1	110	9,8	7	0,7	
przygotowanie zawodowe w miejscu pracy/dorosłych		1	0,1	0	X	0	X	
prace społecznie użyteczne		52	5,4	57	5,1	0	X	

W okresie trzech miesięcy bieżącego roku pracę podjęło 536 osób bezrobotnych, z czego jedynie 25 osób - bezpośrednio w wyniku usług i instrumentów rynku pracy realizowanych przez PUP. Wskaźnik udziału pośrednictwa w podjęciach pracy ogółem, łącznie z instrumentami rynku pracy wyniósł w I kwartale 2011 r. 4,7%, i był znacznie niższy, niż w analogicznym okresie ubiegłego roku. W danych tych nie uwzględnia się realizacji tzw. otwartych ofert pracy, w przypadku których dane teledadresowe pracodawcy są podawane do publicznej wiadomości, w związku z czym skorzystać z nich może każda zainteresowana osoba, bez udziału pośrednika. Odnotowany spadek liczby osób

objętych działaniami aktywizacyjnymi w analizowanym okresie jest związany z brakiem wystarczających środków finansowych na uruchomienie usług i instrumentów rynku pracy.

C. ORGANIZACJA SZKOLEŃ

Zgodnie z ustawą o promocji zatrudnienia i instytucjach rynku pracy, o skierowanie na szkolenie mogą się ubiegać osoby zarejestrowane w PUP bez kwalifikacji zawodowych lub takie, które utraciły zdolność do wykonywania pracy w dotychczas posiadanym zawodzie, bądź stają przed koniecznością zmiany lub uzupełnienia kwalifikacji w celu zwiększenia swoich szans na uzyskanie lub utrzymanie zatrudnienia.

W I kwartale 2011 r. rozpoczęto procedury przetargowe na 2 szkolenia grupowe przewidziane do realizacji w miesiącach kwiecień, maj.

D. PORADNICTWO ZAWODOWE, INFORMACJA ZAWODOWA ORAZ POMOC W AKTYWNYM POSZUKIWANIU PRACY

Poradnictwo zawodowe można zdefiniować jako proces, w którym doradca zawodowy pomaga jednostkom lub grupom w wyborze lub zmianie zawodu i zatrudnienia, kierunku kształcenia lub szkolenia zawodowego. Uwzględnia przy tym możliwości psychofizyczne i sytuację życiową klienta, a także potrzeby rynku pracy. Doradca zawodowy pomaga osobom, które muszą stawiać czoła problemom bezpośrednio związanym z brakiem zatrudnienia. Pomagając klientowi w zrozumieniu siebie i poznaniu zależności w świecie pracy, doradca może zastosować zarówno indywidualne, jak i grupowe metody i techniki. Poradnictwo zawodowe jest ukierunkowane na osoby bezrobotne i poszukujące pracy zarejestrowane w urzędzie, oraz na młodzież, która staje przed problemem wyboru zawodu.

W I kwartale 2011 roku w PUP w Wieluniu szeroko rozumiane poradnictwo zawodowe realizowane było poprzez:

- przygotowywanie i realizację indywidualnych planów działania (w I kwartale br. IPD przygotowano dla 193 osób bezrobotnych)
- poradnictwo zawodowe indywidualne - 122 osoby bezrobotne skorzystały z porad zawodowych indywidualnych,
- zajęcia aktywizacyjne (66 osób) i klub pracy (1 grupa dla 14 osób),
- informację zawodową indywidualną (385 osób) i grupowe spotkania informacyjne (2 grupy dla łącznej liczby 23 osób).

VIII. WYDATKI NA REALIZACJĘ ZADAŃ PUP W WIELUNIU

W I kwartale 2011 r. wydatki z Funduszu Pracy wyniosły 2.598,3 tys. zł, czyli o 402,5 tys. zł mniej, niż w analogicznym okresie ubiegłego roku. Główną kategorię wydatków, podobnie jak w ubiegłym roku, stanowią wydatki na zasiłki dla bezrobotnych, które pochłonęły 1.651,7 tys. zł, tj. o 106,6 tys. zł mniej, niż przed rokiem. Obniżeniu uległy ponadto wydatki na programy na rzecz promocji zatrudnienia (o 315,7 tys. zł). Szczegółowa analiza struktury wydatków na aktywizację osób bezrobotnych wskazuje, że w porównaniu z analogicznym okresem 2010 r. zwiększeniu uległy wydatki na prace interwencyjne. Obniżeniu uległy natomiast wydatki na szkolenia oraz stypendia i składki na ubezpieczenie społeczne. W analizowanym okresie nie finansowano ponadto robót publicznych, prac społecznie użytecznych, nie refundowano kosztów wyposażenia i doposażenia stanowiska pracy, nie przyznawano dotacji na rozpoczęcie własnej działalności gospodarczej. Instrumenty te zostały uruchomione w II kwartale br. Ich ilość jest jednak znacznie mniejsza niż w latach poprzednich, ze względu na obniżenie puli środków przyznanych z budżetu państwa PUP w Wieluniu na aktywizację osób bezrobotnych.

Strukturę wydatków z Funduszu Pracy w okresie styczeń – marzec 2011r. przedstawia tabela zamieszczona na str. 30 oraz poniższy wykres:

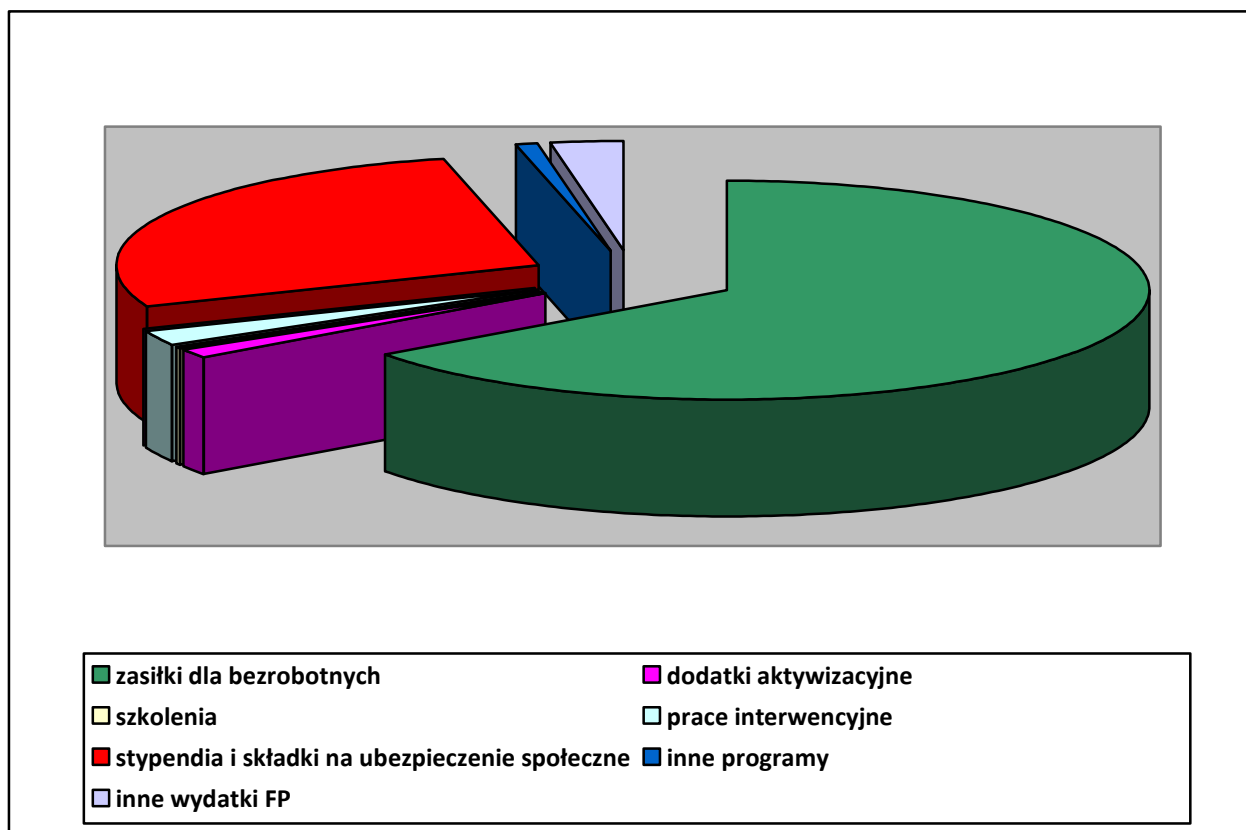

IX. PODSUMOWANIE

Obserwując aktualną sytuację na rynku pracy w powiecie wieluńskim należy stwierdzić, że w ostatnim okresie, zaczęła się ona nieznacznie poprawiać. Poziom bezrobocia uległ nieznacznemu zmniejszeniu. W odniesieniu do stanu sprzed roku, korzystniej ukształtował się wskaźnik płynności rynku pracy. Obniżyła się ponadto liczba osób rejestrujących się jako bezrobotne. Spadła natomiast liczba osób wyłączonych z ewidencji, chociaż jednocześnie odnotowaliśmy wzrost osób wyłączonych z ewidencji z powodu podjęcia zatrudnienia, co potwierdza tezę o polepszeniu się sytuacji na naszym lokalnym rynku pracy.

W związku jednak z nadal wysokim poziomem bezrobocia pogłębiają się niektóre niekorzystne zjawiska dotyczące struktury bezrobocia. Nadal utrzymuje się bowiem wysoki odsetek osób będących w szczególnej sytuacji na rynku pracy, w tym długotrwale bezrobotnych, rośnie poziom bezrobocia wśród osób z wyższym wykształceniem – to nadal negatywne cechy naszego lokalnego rynku pracy.

Aktywizacja zarejestrowanych bezrobotnych stanowić będzie poważne wyzwanie dla urzędu, tym bardziej, że w roku bieżącym przyznana w drodze algorytmu kwota limitu środków FP wynosi jedynie 2.497 tys. zł. Jest więc znacząco niższa, niż w latach ubiegłych. PUP pozyskał i będzie się starał nadal pozyskiwać dodatkowe środki finansowe na aktywizację osób bezrobotnych z różnych źródeł – w tym z Europejskiego Funduszu Społecznego. Dzięki tym dodatkowym środkom finansowym możliwe będzie objęcie wsparciem osób najbardziej potrzebujących pomocy w zaistnieniu lub powrocie na rynek pracy.

Jednak należy podkreślić, że problemu bezrobocia nie rozwiążą publiczne służby zatrudnienia. Ich zadanie polega głównie na udzielaniu pomocy poprzez świadczenie usług z zakresu pośrednictwa pracy, poradnictwa zawodowego, poprzez inicjowanie szkoleń zawodowych zgodnych z zapotrzebowaniem na lokalnym rynku pracy oraz poprzez okresowe i ograniczone finansowe wsparcie zatrudnienia i samozatrudnienia. Tymczasem aby zmniejszać bezrobocie potrzebna jest odpowiednia polityka gospodarcza sprzyjająca rozwojowi gospodarczemu oraz tworzeniu nowych miejsc pracy.

Sporządziła: Lidia Włodarczyk

Sytuacja na rynku pracy w województwie łódzkim w okresie styczeń – marzec 2011 r. w ujęciu tabelarycznym.

Województwo Powiatowy Urząd Pracy	Zarejestrowani bezrobotni według wybranych kategorii (stan na 31.03.2011 r.)												napływ od początku roku	odpływ od początku roku	podjęcia pracy od początku roku	brak gotowości do podjęcia pracy od początku roku	oferty pracy od początku roku	stopa bezrobocia (dane GUS)
	Ogółem	w tym																
		kobiety	zamieszkali na wsi	niepełnosprawni	z prawem do zasiłku	zwolnieni z przyczyn dot. zakładu pracy	długotrwale bezrobotni	w okresie do 12 m-cy od dnia ukończenia nauki	bez kwalifikacji zawodowych	do 25 roku życia	powyżej 50 roku życia	którzy ukończ. szkołę wyższą do 27 roku życia						
woj. Łódzkie	145 763	72 588	49 451	10 398	24 742	5 909	66 796	8 793	47 205	28 486	36 006	2 551	48 577	34 431	17 473	8 927	10 831	13,1
Łódź	37 020	18 039	0	4 008	6 326	3 088	16 944	1 352	15 695	4 404	12 106	587	12 128	8 835	4 388	2 692	3 367	10,7
Łódź – Wsch.	3 328	1 578	1 917	185	835	106	935	177	1 045	588	944	65	1 527	994	477	290	327	12,3
Brzeziny	1 883	848	892	72	277	64	950	105	424	411	453	16	567	393	256	45	245	13,7
Pabianice	7 983	3 847	1 784	656	1 504	179	3 412	433	3 060	1 423	2 140	126	3 121	1 862	893	401	612	16,8
Zgierz	10 684	5 065	2 366	498	1 846	284	4 944	461	3 256	1 864	2 725	138	3 587	2 713	1 364	558	737	17,3
Łęczyca	3 285	1 643	2 119	131	314	19	1 676	109	945	962	596	25	975	710	346	182	335	13,6
Piotrków Tryb.	8 852	4 441	3 984	697	1 465	272	3 885	684	2 509	1 915	1 916	215	2 859	2 010	1 016	476	409	12,2 i 13
Bełchatów	6 611	3 813	2 465	358	1 123	184	3 099	503	2 067	1 464	1 277	158	2 211	1 550	767	412	718	11,3
Opoczno	5 569	2 988	3 660	247	1 140	243	2 583	373	1 341	1 227	1 150	95	1 941	1 277	718	338	335	15,7
Pajęczno	3 016	1 617	2 253	80	473	0	1 434	246	1 024	783	532	53	785	560	269	199	77	14,4
Radomsko	7 504	4 067	3 633	323	1 128	92	3 641	525	2 076	1 307	1 563	145	2 047	1 402	688	398	205	15,2
Tomaszów Maz	8 780	4 206	3 582	657	1 535	324	4 085	513	1 989	1 648	1 975	140	2 885	2 348	1 126	520	620	18,4
Sieradz	7 333	3 623	3 446	378	864	75	3 390	753	1 738	2 220	1 291	202	2 560	1 744	747	636	185	13,7
Wieluń	4 098	1 908	2 647	174	687	113	1 895	400	1 118	1 115	902	101	1 309	978	536	285	141	11,4
Zduńska Wola	4 060	1 996	1 154	456	730	148	1 674	282	981	879	950	59	1 571	1 124	494	303	300	14,4
Poddębice	2 479	1 080	1 809	161	331	18	1 103	217	594	729	454	44	711	477	252	99	167	13,2
Łask	3 777	1 819	2 329	166	553	226	1 936	242	793	905	839	43	946	609	383	158	265	17,7
Wieruszów	2 382	1 262	1 781	103	427	185	1 156	177	929	613	512	35	793	501	249	161	69	12,2
Skieriewice	3 519	1 850	1 317	295	648	168	1 295	287	847	884	800	98	1 292	870	600	114	291	10,8 i 9
Łowicz	3 750	1 740	2 012	231	618	2	1 564	306	1 059	905	813	63	1 354	898	457	148	382	10,8
Rawa Mazow.	1 888	828	884	111	329	12	724	174	582	516	432	50	752	662	331	137	491	8,7
Kutno	7 962	4 330	3 417	411	1 589	107	4 471	474	3 133	1 724	1 636	93	2 656	1 914	1 116	375	553	17,9

Stopa bezrobocia dla kraju wg GUS na koniec marca 2011 r. – 13,1%

* podano stopę bezrobocia w kolejności: dla powiatu grodzkiego i ziemskiego

Sytuacja na rynku pracy w powiecie wieluńskim w okresie styczeń – marzec w latach 2010– 2011.

	Ludność w wieku produkcyjnym		Liczba osób bezrobotnych											Napływ i odpływ bezrobotnych						
	stan na 31.12.2009r		a – stan na 31.03.2010r. b – stan na 31.03.2011r.											a – styczeń-marzec 2010r. b – styczeń-marzec 2011r.						
	ogółem.	kobiety	ogółem	kobiety	z prawem do zasiłku	do 25 roku życia	długotrwale bezrobotne	powyżej 50 roku życia	bez kwalifikacji zawodowych	bez doświadczenia zawodowego	bez wykształcenia średniego	niepełnosprawni	napływ	odpływ	podjęcia pracy ogółem	rozpoczęcie stazu	rozpoczęcie pracy społecznie użytecznej	rozpoczęcie szkolenia		
Powiat	48732	22 899	a b	4 342 4 098	1 819 1 908	840 687	1 143 1 115	1 734 1 895	962 902	986 1 118	1 098 1 096	2 543 2 409	174 174	a b	1 393 1 309	1 118 978	500 536	110 7	57 0	28 0
Miasto	15 779	7 853	a b	1 579 1 451	705 690	326 235	300 294	639 716	433 390	329 341	340 310	809 777	99 104	a b	519 466	396 357	169 201	36 3	17 0	8 0
Biała	3 374	1 541	a b	268 256	102 127	43 30	97 103	93 127	49 51	59 87	84 98	177 154	6 2	a b	74 82	64 69	29 40	7 2	5 0	1 0
Czarnożyły	2 809	1 294	a b	217 190	104 97	34 23	72 62	92 102	37 41	54 61	63 64	130 116	5 4	a b	68 53	57 43	25 26	3 0	0 0	2 0
Konopnica	2 334	1 054	a b	182 210	71 95	30 39	43 67	87 100	44 41	44 64	48 60	117 134	4 3	a b	41 67	44 40	21 23	5 0	4 0	0 0
Mokrsko	3 296	1 503	a b	252 258	104 121	59 63	78 81	93 98	59 46	57 73	66 81	145 148	7 8	a b	88 79	80 61	38 27	13 0	3 0	2 0
Osjaków	2 908	1 345	a b	263 248	105 113	48 38	70 74	101 103	60 55	64 83	76 67	173 166	5 7	a b	66 82	60 67	26 35	6 1	6 0	3 0
Ostrówek	2 815	1 303	a b	246 229	103 110	45 36	71 67	102 101	51 43	55 62	55 67	148 139	9 5	a b	80 69	62 46	29 29	9 1	2 0	1 0
Pątnów	3 904	1 780	a b	334 304	131 147	69 47	122 101	128 144	51 52	76 83	108 92	208 182	10 9	a b	112 91	79 64	35 32	5 0	11 0	2 0
Skomlin	2 058	931	a b	177 166	76 70	37 21	56 47	62 69	28 30	41 53	59 54	108 103	4 4	a b	69 55	56 38	26 17	3 0	8 0	2 0
Wierzchlas	4 088	1 855	a b	398 362	151 152	81 60	111 103	151 164	89 77	96 96	91 91	272 237	12 14	a b	138 123	86 92	38 49	15 0	0 0	1 0
Wieluń	5 367	2 440	a b	426 424	167 186	68 95	123 116	186 171	61 76	111 115	108 112	256 253	13 14	a b	138 142	134 101	64 57	8 0	1 0	6 0

Zestawienie poziomu bezrobocia w poszczególnych grupach bezrobotnych w latach 2007 – 2011 (stan z końca marca).

Wyszczególnienie: a – liczba bezwzględna b – struktura w %		2007 r.	2008 r.	2009 r.	2010 r.	2011 r.
ogółem bezrobotni; w tym:	a b	3366 100,0	2941 100,0	3605 100,0	4342 100,0	4098 100,0
kobiety	a b	1751 52,0	1590 54,1	1691 46,9	1819 41,9	1908 46,6
zamieszkali na wsi	a b	2200 65,4	1897 64,5	2300 63,8	2763 63,6	2647 64,6
posiadający gospodarstwo rolne	a b	198 5,9	162 5,5	238 6,6	339 7,8	280 6,8
z prawem do zasiłku	a b	434 12,9	389 13,2	798 22,1	840 19,3	687 16,8
osoby poprzednio pracujące	a b	2612 77,6	2354 80,0	2797 77,6	3449 79,4	3219 78,6
zwolnieni z przyczyn dot. zakładu pracy	a b	63 1,9	48 1,6	86 2,4	221 5,1	113 2,8
osoby dotychczas nie pracujące	a b	754 22,4	587 20,0	808 22,4	893 20,6	879 21,4
osoby w okresie do 12 m-cy od dnia ukończenia szkoły	a b	190 5,6	126 4,3	256 7,1	309 7,1	400 9,8
osoby w szczególnej sytuacji na rynku pracy, w tym	a b	— —	— —	— —	3938 90,7	3751 91,5
do 25 roku życia	a b	806 23,9	621 21,1	927 25,7	1143 26,3	1115 27,2
które ukończyły szkołę wyższą do 27 roku życia	a b	30 0,9	26 0,9	55 1,5	66 1,5	101 2,5
kobiety, które nie podjęły zatrudnienia po urodzeniu dziecka	a b	— —	242 8,2	207 5,7	227 5,2	262 6,4
długotrwale bezrobotne	a b	2124 63,1	1687 57,4	1438 39,9	1734 39,9	1895 46,2
powyżej 50 roku życia	a b	672 20,0	668 22,7	720 20,0	962 22,2	902 22,0
bez kwalifikacji zawodowych	a b	933 27,7	801 27,2	872 24,2	986 22,7	1118 27,3
bez doświadczenia zawodowego	a b	— —	727 24,7	945 26,2	1098 25,3	1096 26,7
bez wykształcenia średniego	a b	— —	1817 61,8	2135 59,2	2543 58,6	2409 58,8
samotnie wychowujące co najmniej jedno dziecko do 18 roku życia	a b	— —	158 5,4	157 4,4	179 4,1	180 4,4
które po odbyciu kary pozbawienia wolności nie podjęły zatrudnienia	a b	— —	27 0,9	40 1,1	33 0,8	38 0,9
niepełnosprawni	a b	102 3,0	95 3,2	127 3,5	174 4,0	174 4,2
wskaźnik napływu do bezrobocia za okres I-III		29,5	34,6	54,4	34,3	34,7
wskaźnik odpływu z bezrobocia za okres I-III		33,2	33,7	32,7	27,5	26,0
wskaźnik płynności rynku pracy za okres I-III		61,1	47,1	22,5	35,9	40,9

Brak niektórych danych dotyczących bezrobotnych znajdujących się w szczególnej sytuacji na rynku pracy wynika z dodania tych kategorii osób bezrobotnych w zestawieniach statystycznych od 01.01.2008 r. i od 01.01.2010 r.

Bilans bezrobocia w okresie styczeń – marzec w latach 2010 i 2011 r.

Wyszczególnienie: o – ogółem k – kobiety		2010		2011	
		ogółem	w tym zam. na wsi	ogółem	w tym zam. na wsi
Bezrobotni wg stanu w końcu roku poprzedzającego	o	4067	2611	3767	2425
	k	1810	1124	1753	1118
Bezrobotni zarejestrowani w analizowanym okresie	o	1393	874	1309	843
	k	562	357	560	369
z tego	o	287	172	249	180
	k	103	59	95	74
po raz pierwszy	o	1106	702	1060	663
	k	459	298	465	295
po raz kolejny	o	1118	722	978	621
	k	553	367	405	269
Bezrobotni wyłączeni z ewidencji w analizowanym okresie	o	500	331	536	335
	k	261	183	231	156
podjęcia pracy	o	486	320	529	330
	k	254	177	227	154
z tego	o	14	11	7	5
	k	7	6	4	2
niesubsydiowanej	o	10	7	6	4
	k	5	4	4	2
z tego	o	0	0	0	0
	k	0	0	0	0
z tego	o	0	0	0	0
	k	0	0	0	0
prac interwencyjnych	o	4	4	1	1
	k	2	2	0	0
robot publicznych	o	28	20	0	0
	k	7	5	0	0
podjęcia działalności gospodarczej	o	110	74	7	4
	k	81	54	5	4
podjęcia pracy w ramach refundacji kosztów zatrudnienia bezrobotnego	o	0	0	0	0
	k	0	0	0	0
rozpoczęcia szkolenia	o	57	40	0	0
	k	25	18	0	0
rozpoczęcia stażu	o	15	9	4	1
	k	3	2	2	0
rozpoczęcia przygotowania zawodowego w miejscu pracy	o	260	164	285	191
	k	106	68	90	63
rozpoczęcia pracy społecznie użytecznej	o	70	39	68	44
	k	45	25	41	28
odmowy przyjęcia propozycji zatrudnienia lub uczestnictwa w aktywnych programach	o	1	1	0	0
	k	1	1	0	0
niepotwierdzenia gotowości	o	43	22	33	22
	k	14	6	14	8
dobrowolnej rezygnacji	o	34	22	45	24
	k	10	5	22	10
podjęcia nauki	o	4342	2763	4098	2647
	k	1819	1114	1908	1218
ukończenia 60/65 lat, nabycia praw emerytalnych, rentowych lub do świadc. przedemerytalnego	o	941	611	885	630
	k	386	239	404	294
innych	o				
	k				
Bezrobotni wg stanu w końcu marca	o	4342	2763	4098	2647
	k	1819	1114	1908	1218
w tym zarejestrowani po raz pierwszy	o	941	611	885	630
	k	386	239	404	294

Bilans bezrobocia wśród osób będących w szczególnej sytuacji na rynku pracy w okresie styczeń-marzec 2010 i 2011 r.

Wyszczególnienie: o – ogółem k - kobiety		Bezrobotni							
		do 25 roku życia		powyżej 50 roku życia		długotrwale			
		2010 r.	2011 r.	2010 r.	2011 r.	2010 r.	2011 r.		
Bezrobotni wg stanu w końcu roku poprzedzającego		o k	1134 580	998 543	867 278	864 260	1612 824	1759 878	
Bezrobotni zarejestrowani w analizowanym okresie		o k	518 263	498 263	236 67	190 44	463 191	451 206	
z tego	po raz pierwszy	o k	145 56	143 62	59 11	39 7	×	×	
	po raz kolejny	o k	373 207	355 201	177 56	151 37	463 191	451 206	
Bezrobotni wyłączeni z ewidencji w analizowanym okresie		o k	450 245	337 157	141 49	152 45	341 177	315 151	
z tego z przyczyn	podjęcia pracy	o k	199 114	198 104	27 9	60 11	109 62	132 61	
	z tego	niesubsydiowanej	o k	191 109	194 101	25 9	58 10	103 60	130 60
		subsydiowanej	o k	8 5	4 3	2 0	2 1	6 2	2 1
	z tego	prac interwencyjnych	o k	8 5	3 3	2 0	2 1	5 1	1 1
			robot publicznych	o k	0 0	0 0	0 0	0 0	0 0
		podjęcia działalności gospodarczej	o k	0 0	0 0	0 0	0 0	0 0	
		podjęcia pracy w ramach ref. kosztów zatrudnienia bezrobotnego	o k	0 0	1 0	0 0	0 0	1 1	1 0
	rozpoczęcia szkolenia	o k	15 4	0 0	1 0	0 0	12 4	0 0	
	rozpoczęcia stażu i przygotowania zawodowego	o k	83 58	3 2	1 1	0 0	17 14	3 2	
	rozpoczęcia prac społecznie użytecznych	o k	1 1	0 0	23 6	0 0	51 23	0 0	
	odmowy przyjęcia propozycji zatrudnienia lub uczestnictwa w aktywnych programach	o k	6 1	1 0	3 0	0 0	8 1	3 2	
	niepotwierdzenia gotowości	o k	110 45	107 33	24 10	28 7	99 52	105 50	
	dobrowolnej rezygnacji	o k	24 16	20 14	12 10	14 9	18 14	30 18	
	podjęcia nauki	o k	0 0	0 0	0 0	0 0	0 0	0 0	
	ukończenia 60/65 lat	o k	×	×	0 0	6 3	0 0	6 3	
	nabycia praw emerytalnych lub rentowych	o k	0 0	1 1	5 2	5 1	3 1	5 0	
	innych	o k	12 6	7 3	45 11	39 14	24 6	31 15	
	Bezrobotni, którzy w analizowanym okresie utracili status osoby będącej w szczególnej sytuacji na rynku pracy		o k	59 29	44 23	×	×	×	×
Bezrobotni wg stanu w końcu marca		o k	1143 569	1115 626	962 296	902 259	1734 838	1895 933	

Bezrobotni z prawem do zasiłku

Wyszczególnienie: a - stan na koniec b - struktura w % c - dynamika do analogicznego okresu ubiegłego roku		I kwartał 2009		I kwartał 2010		I kwartał 2011	
		ogółem	kobiety	ogółem	kobiety	ogółem	kobiety
ogółem	a b c	798 100,0 206,2	251 31,5 145,9	840 100,0 105,3	222 26,4 88,4	687 100,0 81,8	236 34,4 106,3
zamieszkali na wsi	a b c	517 64,8 208,5	155 19,4 166,7	514 61,2 99,4	124 14,8 80,0	452 65,8 87,9	146 21,3 117,7
osoby w okresie do 12 m-cy od dnia ukończenia szkoły	a b c	18 2,3 450,0	7 0,9 175,0	11 1,3 61,1	7 0,8 100,0	15 2,2 136,4	10 1,5 142,9
do 25 roku życia	a b c	131 16,4 335,9	29 3,6 193,3	85 10,1 64,9	26 3,1 89,7	73 10,6 85,9	32 4,7 123,1
które ukończyły szkołę wyższą do 27 roku życia	a b c	8 1,0 266,7	2 0,3 66,7	4 0,5 50,0	3 0,4 150,0	10 1,5 250,0	8 1,2 266,7
długotrwale bezrobotni	a b c	2 0,3 33,3	1 0,1 100,0	9 1,1 450,0	1 0,1 100,0	4 0,6 44,4	1 0,1 100,0
kobiety które nie podjęły zatrudnienia po urodzeniu dziecka	a b c	X X X	0 X X	X X X	5 0,6 X	X X X	14 2,0 280,0
powyżej 50 roku życia	a b c	189 23,7 137,0	51 6,4 113,3	311 37,0 164,6	65 7,7 127,5	248 36,1 79,7	55 8,0 84,6
bez kwalifikacji zawodowych	a b c	125 15,7 211,9	44 5,5 146,7	103 12,3 82,4	30 3,6 68,2	109 15,9 105,8	46 6,7 153,3
bez doświadczenia zawodowego	a b c	22 2,8 200,0	2 0,3 X	6 0,7 27,3	0 X X	1 0,1 16,7	0 X X
bez wykształcenia średniego	a b c	497 62,3 218,9	114 14,3 170,1	540 64,3 108,7	100 11,9 87,7	435 63,3 80,6	106 15,4 106,0
samotnie wychowujące co najmniej jedno dziecko do 18 roku życia	a b c	15 1,9 166,7	12 1,5 150,0	15 1,8 100,0	11 1,3 91,7	12 1,7 80,0	9 1,3 81,8
które po odbyciu kary pozbawienia wolności nie podjęły zatrudnienia	a b c	1 0,1 100,0	0 X X	0 X X	0 X X	0 X X	0 X X
niepełnosprawni	a b c	27 3,4 207,7	13 1,6 216,7	34 4,0 125,9	12 1,4 92,3	27 3,9 79,4	7 1,0 58,3

Bezrobotni według poziomu wykształcenia

WYSZCZEGÓLNIENIE: a – stan na koniec I kw. b – % udział w ogólnej liczbie bezrobotnych		2010 r.						2011 r.					
		ogółem	kobiety	długotrwale bezrobotni	do 25 roku życia	powyżej 50 roku życia	bez kwalifikacji zawodowych	ogółem	kobiety	długotrwale bezrobotni	do 25 roku życia	powyżej 50 roku życia	bez kwalifikacji zawodowych
ogółem	a	4342	1819	1734	1143	962	986	4098	1908	1895	1115	902	1118
	b	100	41,9	39,9	26,3	22,2	22,7	100	46,6	46,2	27,2	22,0	27,3
wyższe	a	358	231	122	67	26	×	417	288	151	106	22	×
	b	8,3	5,3	2,8	1,5	0,6		10,2	7,0	3,7	2,6	0,5	
policealne i śr. zawodowe	a	954	462	359	247	168	×	843	456	382	219	151	76
	b	22,0	10,6	8,3	5,7	3,9		20,6	11,1	9,3	5,3	3,7	1,9
LO	a	487	330	157	326	40	354	429	314	182	287	25	313
	b	11,2	7,6	3,6	7,5	0,9	8,1	10,5	7,7	4,4	7,0	0,6	7,6
zasadnicze zawodowe	a	1517	480	559	331	343	×	1443	529	633	347	340	130
	b	34,9	11,1	12,9	7,6	7,9		35,2	12,9	15,4	8,5	8,3	3,2
gimnazjalne i niższe	a	1026	316	537	172	385	632	966	321	547	156	364	599
	b	23,6	7,3	12,3	4,0	8,9	14,6	23,6	7,8	13,3	3,8	8,9	14,6

Bezrobotni według stażu pracy

WYSZCZEGÓLNIENIE: a – stan na koniec I kw. b – % udział w ogólnej liczbie bezrobotnych		2010 r.						2011 r.					
		ogółem	kobiety	długotrwale bezrobotni	do 25 roku życia	powyżej 50 roku życia	bez kwalifikacji zawodowych	ogółem	kobiety	długotrwale bezrobotni	do 25 roku życia	powyżej 50 roku życia	bez kwalifikacji zawodowych
ogółem	a	4342	1819	1734	1143	962	986	4098	1908	1895	1115	902	1118
	b	100	41,9	39,9	26,3	22,2	22,7	100	46,6	46,2	27,2	22,0	27,3
do 1 roku	a	770	360	429	231	124	200	689	355	419	210	96	219
	b	17,7	8,3	9,9	5,3	2,9	4,6	16,8	8,7	10,2	5,1	2,3	5,3
1 – 5 lat	a	919	402	327	286	55	134	889	465	381	296	51	170
	b	21,2	9,3	7,5	6,6	1,3	3	21,7	11,3	9,3	7,2	1,2	4,1
5 – 10 lat	a	543	210	187	19	54	68	491	221	204	6	55	76
	b	12,5	4,8	4,3	0,4	1,2	1,6	12,0	5,4	5,0	0,1	1,3	1,9
10 – 20 lat	a	584	211	231	×	209	104	574	225	280	×	220	119
	b	13,4	4,9	5,3		4,8	2,4	14,0	5,5	6,8		5,4	2,9
20 – 30 lat	a	450	123	186	×	305	70	413	107	200	×	290	74
	b	10,4	2,8	4,3		7,0	1,6	10,1	2,6	4,9		7,1	1,8
30 i więcej	a	183	18	20	×	178	21	163	24	39	×	155	22
	b	4,2	0,4	0,5		4,1	0,5	4,0	0,6	1,0		3,8	0,5
bez stażu	a	893	495	354	607	37	389	879	511	372	603	35	438
	b	20,6	11,4	8,1	14,0	0,9	8,9	21,4	12,5	9,1	14,7	0,9	10,7

Bezrobotni według czasu pozostawania bez pracy

WYSZCZEGÓLNIENIE:		2010 r.						2011 r.					
		ogółem	kobiety	długotrwale bezrobotni	do 25 roku życia	powyżej 50 roku życia	bez kwalifikacji zawodowych	ogółem	kobiety	długotrwale bezrobotni	do 25 roku życia	powyżej 50 roku życia	bez kwalifikacji zawodowych
ogółem	a	4342	1819	1734	1143	962	986	4098	1908	1895	1115	902	1118
	b	100	41,9	39,9	26,3	22,2	22,7	100	46,6	46,2	27,2	22,0	27,3
do 1 miesiąca	a	317	131	20	113	56	71	304	175	34	130	34	88
	b	7,3	3,0	0,5	2,6	1,3	1,6	7,4	4,3	0,8	3,2	0,8	2,1
1 – 3 miesięcy	a	834	299	57	249	143	159	777	301	127	255	128	201
	b	19,2	6,9	1,3	5,7	3,3	3,7	19,0	7,3	3,1	6,2	3,1	4,9
3 – 6 miesięcy	a	984	371	178	306	188	226	1041	450	275	292	226	271
	b	22,7	8,6	4,1	7,1	4,4	5,2	25,4	11,0	6,7	7,1	5,5	6,6
6 – 12 miesięcy	a	967	417	246	295	192	202	711	358	201	236	118	199
	b	22,3	9,6	5,7	6,8	4,4	4,7	17,3	8,7	4,9	5,8	2,9	4,9
12 – 24 miesięcy	a	692	296	692	149	161	171	661	329	660	159	150	162
	b	15,9	6,8	15,9	3,4	3,7	3,9	16,1	8,0	16,1	3,9	3,7	4,0
pow. 24 miesięcy	a	548	305	541	31	222	157	604	295	598	43	246	197
	b	12,6	7,0	12,4	0,7	5,1	3,6	14,7	7,2	14,6	1,0	6,0	4,8

Bezrobotni według wieku

WYSZCZEGÓLNIENIE:		2010 r.				2011 r.			
		ogółem	kobiety	długotrwale bezrobotni	bez kwalifikacji zawodowych	ogółem	kobiety	długotrwale bezrobotni	bez kwalifikacji zawodowych
ogółem	a	4342	1819	1734	986	4098	1908	1895	1118
	b	100	41,9	39,9	22,7	100	46,6	46,2	27,3
18 – 24 lat	a	1143	569	296	403	1115	626	363	493
	b	26,3	13,1	6,8	9,3	27,2	15,3	8,9	12,0
25 – 34 lat	a	1238	576	483	145	1152	635	508	164
	b	28,5	13,3	11,1	3,3	28,1	15,5	12,4	4,0
35 - 44 lat	a	674	267	290	101	618	271	325	118
	b	15,5	6,1	6,7	2,3	15,1	6,6	7,9	2,9
45 – 54 lat	a	822	308	425	185	725	263	400	179
	b	19,0	7,1	9,8	4,3	17,7	6,4	9,8	4,4
55 – 59 lat	a	382	99	189	124	393	113	238	125
	b	8,8	2,3	4,3	2,9	9,6	2,8	5,8	3,0
60 i więcej lat	a	83	×	51	28	95	×	61	39
	b	1,9		1,2	0,6	2,3		1,5	1,0

Wydatki na realizację zadań PUP w Wieluniu w okresie styczeń – marzec w latach 2009 - 2011

WYDATKI		2009 r.		2010 r.		2011 r.	
		kwota w tys. zł	struktura w %	kwota w tys. zł	struktura w %	kwota w tys. zł	struktura w %
Wydatki ogółem		1.985,3	100	3.000,8	100,0	2598,3	100
z tego	Zasiłki dla bezrobotnych	1.102,7	55,5	1.758,3	58,6	1651,7	63,6
	Dodatki aktywizacyjne	3,9	0,2	16,3	0,5	34,0	1,3
	Programy na rzecz promocji zatrudnienia	838,0	42,2	1.174,6	39,2	858,9	33,1
	szkolenia	12,8	0,6	7,9	0,3	7,0	0,3
	prace interwencyjne	39,0	2,0	30,3	1,0	40,9	1,6
	roboty publiczne	48,9	2,5	74,9	2,5	0,0	0
	prace społecznie użyteczne	7,0	0,3	0,0	0	0,0	0
	refundacja kosztów wyposażenia i doposażenia stanowiska pracy	0	0	18,5	0,6	0,0	0
	dotacje	0	0	0,0	0	0,0	0
	stypendia i składki na ubezpieczenie społeczne	688,8	34,7	984,8	32,8	783,4	30,2
	inne programy	41,5	2,1	58,2	2,0	27,6	1,1
Inne wydatki FP		40,7	2,1	51,6	1,7	53,7	2,1



**Powiatowy Urząd Pracy
w Wieluniu**

**INFORMACJA
O STANIE I STRUKTURZE
BEZROBOCIA
W POWIECIE WIELUŃSKIM
WG STANU NA 31.03.2011 r.**

Akceptuję:

Wieluń, czerwiec 2011 r.

SPIS TREŚCI

I.	WPROWADZENIE.	3
II.	UWAGI METODYCZNE.....	4
III.	POZIOM I DYNAMIKA BEZROBOCIA.....	5
IV.	BILANS BEZROBOCIA.....	6
V.	WYBRANE KATEGORIE BEZROBOTNYCH.....	7
	A. Bezrobotni zamieszkali na wsi.....	7
	B. Kobiety.....	8
	C. Bezrobotni z prawem do zasiłku.....	9
	D. Bezrobotni będący w szczególnej sytuacji na rynku pracy	10
VI.	STRUKTURA BEZROBOCIA.....	12
	A. Bezrobotni według poziomu wykształcenia	12
	B. Bezrobotni według stażu pracy.....	13
	C. Bezrobotni według czasu pozostawania bez pracy	14
	D. Bezrobotni według wieku	15
VII.	AKTYWNE DZIAŁANIA PUP OGRANICZAJĄCE BEZROBOCIE I ŁAGODZĄCE JEGO SKUTKI.....	16
	A. Programy rynku	16
	B. Pośrednictwo pracy.....	17
	C. Organizacja szkoleń.....	19
	D. Poradnictwo zawodowe, informacja zawodowa oraz pomoc w aktywnym poszukiwaniu pracy.....	19
VIII.	WYDATKI NA REALIZACJĘ ZADAŃ PUP W WIELUNIU	20
IX.	P O D S U M O W A N I E.....	21

SPIS TABEL

▪ Sytuacja na rynku pracy w województwie łódzkim	22
▪ Sytuacja na rynku pracy w powiecie wieluńskim	23
▪ Zestawienie poziomu bezrobocia w poszczególnych grupach bezrobotnych	24
▪ Bilans bezrobocia	25
▪ Bilans bezrobocia wśród osób będących w szczególnej sytuacji na rynku pracy	26
▪ Bezrobotni z prawem do zasiłku	27
▪ Struktura bezrobocia	28
▪ Wydatki na realizację zadań PUP w Wieluniu	30

I. WPROWADZENIE.

Wszystkim zainteresowanym problemem bezrobocia w powiecie wieluńskim przekazujemy kolejne opracowanie dotyczące sytuacji w tym zakresie w I kwartale 2011 roku.

W opracowaniu niniejszym omówione są zarówno kierunki zmian w poziomie i strukturze bezrobocia na terenie naszego powiatu, jak również działania Powiatowego Urzędu Pracy w Wieluniu ograniczające bezrobocie i łagodzące jego skutki, podjęte na przestrzeni pierwszych trzech miesięcy bieżącego roku.

Szczegółowe dane, charakteryzujące powyższe problemy, znajdują się w bogatym zestawie tabelarycznym, zamieszczonym głównie na końcu niniejszego opracowania. Niektóre zagadnienia, dla zapewnienia przejrzystości analizowanych danych, zaprezentowano w postaci wykresów.

Jako materiały źródłowe wykorzystano sprawozdawczość statystyczną o rynku pracy, dane GUS oraz materiały własne PUP w Wieluniu.

II. UWAGI METODYCZNE

1. Informację o stanie i strukturze bezrobocia opracowano na podstawie sprawozdawczości o rynku pracy ustalonej przez Prezesa Rady Ministrów rozporządzeniem z dnia 1 kwietnia 2011 r. w sprawie określenia wzorów formularzy sprawozdawczych, objaśnień co do sposobu ich wypełniania oraz wzorów kwestionariuszy i ankiet statystycznych stosowanych w badaniach statystycznych ustalonych w programie badań statystycznych statystyki publicznej na rok 2011 (Dz. U. Nr 83 poz. 453).
2. Dane o liczbie bezrobotnych obejmują osoby, które są zarejestrowane w PUP w Wieluniu jako bezrobotne, zgodnie z ustawą z dnia 20 kwietnia 2004 roku o promocji zatrudnienia i instytucjach rynku pracy (tekst jednolity Dz. U. z 2008r. Nr 69, poz. 415 z późniejszymi zmianami).
3. Przez „stopę bezrobocia” należy rozumieć procentowy udział liczby bezrobotnych w liczbie ludności aktywnej zawodowo.
4. Przez „ludność aktywną zawodowo” należy rozumieć zbiorowość składającą się z osób uznanych według klasyfikacji GUS za pracującą oraz osoby bezrobotne, o których mowa w punkcie 2.
5. Przez „wskaźnik napływu do bezrobocia” (Wnb) należy rozumieć wyrażony w procentach stosunek liczby nowo zarejestrowanych bezrobotnych w danym okresie sprawozdawczym do liczby bezrobotnych według stanu na koniec poprzedniego okresu sprawozdawczego.
6. Przez „wskaźnik odpływu z bezrobocia” (Wob) należy rozumieć wyrażony w procentach stosunek liczby bezrobotnych wyrejestrowanych z urzędu pracy w danym okresie sprawozdawczym (odpływ) do liczby bezrobotnych według stanu na koniec poprzedniego okresu sprawozdawczego.
7. Przez „wskaźnik płynności rynku pracy” (Wp) należy rozumieć wyrażony w procentach stosunek liczby bezrobotnych, którzy podjęli pracę w danym okresie sprawozdawczym, do liczby nowo zarejestrowanych bezrobotnych w tym okresie.

III. POZIOM I DYNAMIKA BEZROBOCIA

W końcu I kwartału 2011 r. w ewidencji wieluńskiego urzędu pracy znajdowało się 4098 osób bezrobotnych. W odniesieniu do stanu na koniec grudnia 2010 r. odnotowano wzrost poziomu bezrobocia o 331 osób, tj. o 8,8 %. Spadek liczby osób bezrobotnych obserwujemy natomiast porównując liczbę zarejestrowanych pozostających w ewidencji urzędu w końcu marca 2011 r. z analogicznym okresem ubiegłego roku. Wyniósł on 244 osoby, tj. o 5,6%.

W ogólnej liczbie bezrobotnych zarejestrowanych w PUP w Wieluniu najliczniejsze grupy stanowią osoby bez prawa do zasiłku – 83,2%, mieszkańcy terenów wiejskich – 64,6%, osoby poprzednio pracujące – 78,6% oraz osoby bez wykształcenia średniego – 58,8%. Odsetek osób, które w rozumieniu ustawy o promocji zatrudnienia i instytucjach rynku pracy znajdują się w szczególnej sytuacji na rynku pracy wyniósł 91,5% ogółu zarejestrowanych. Ponadto w PUP w Wieluniu na koniec marca 2011 r. zarejestrowanych było między innymi:

- 1908 kobiet
- 687 osób z prawem do zasiłku dla bezrobotnych,
- 111 osób poszukujących pracy,
- 174 bezrobotnych niepełnosprawnych.

Stopa bezrobocia w powiecie wieluńskim utrzymuje się nadal poniżej stopy wojewódzkiej i krajowej. W końcu I kwartału 2011 r. wynosiła 11,4%. W tym samym czasie stopa bezrobocia zarówno w województwie łódzkim, jak i w skali całego kraju wyniosła – 13,1%. W analogicznym okresie ubiegłego roku wskaźnik ten kształtował się następująco: powiat wieluński – 11,5%, województwo łódzkie – 12,7%, cały kraj – 12,9%.

Szczegółowe dane dotyczące sytuacji na rynku pracy w województwie łódzkim oraz zestawienie dotyczące poziomu bezrobocia na terenie powiatu wieluńskiego w poszczególnych grupach bezrobotnych w latach 2007 – 2011 przedstawiono w tabelach znajdujących się na s. 22 i 24.

Poziom bezrobocia w jednostkach samorządowych objętych działaniami PUP w Wieluniu przedstawia tabela zamieszczona na s. 23. Analiza zawartych w niej danych wskazuje, że podobnie jak w skali powiatu, również prawie we wszystkich gminach oraz mieście Wieluniu, w porównaniu z danymi sprzed roku, poziom bezrobocia uległ zmniejszeniu. Najwyższy spadek odnotowano w gminach Czarnożyły i Wierzchlas – 12,4% i 9%. Na terenie miasta Wieluń bezrobocie spadło o 8,1%. Wzrost poziomu bezrobocia odnotowano natomiast w gminach Konopnica (o 15,4%), Mokrsko (o 2,4%).

IV. BILANS BEZROBOCIA

Poziom bezrobocia wyznaczają dwie wielkości: liczba osób bezrobotnych zarejestrowanych i wyrejestrowanych z ewidencji urzędu pracy w poszczególnych okresach. W okresie od stycznia do marca 2011 r. status bezrobotnego uzyskało 1309 osób. Podstawowym składnikiem napływu były ponowne rejestracje – 1060 osób zarejestrowało się po raz kolejny (w tym 465 kobiet). Po raz pierwszy w urzędzie pracy zarejestrowało się 249 osób, w tym 95 kobiet. W I kwartale 2010 r., w porównaniu z analogicznym okresem roku ubiegłego, odnotowano niższy (o 84 osoby) napływ bezrobotnych do ewidencji urzędu.

Spośród wszystkich składników odpływu z bezrobocia najliczniejsza jest grupa osób, które podjęły zatrudnienie. Z tej przyczyny wyłączono z ewidencji urzędu 536 osób. Liczba ta jest wyższa niż w roku ubiegłym o ponad 7%. Drugą pod względem liczby wyłączeń z ewidencji grupę stanowią osoby, które nie potwierdziły gotowości do podjęcia pracy (285 osób). Łącznie na przestrzeni pierwszych trzech miesięcy 2011 r. z ewidencji urzędu wyłączono 978 osób, czyli o 12,5% osób mniej niż przed rokiem, a udział poszczególnych przyczyn wyłączeń w ogólnej ich liczbie był następujący: podjęcia pracy – 54,8%, niepotwierdzenia gotowości do podjęcia pracy – 29,1%, rozpoczęcia stażu – 0,7%, dobrowolne rezygnacje – 7,0%, odmowy przyjęcia propozycji – 4,0%, inne – 0,4%.

Strukturę odpływu z bezrobocia w I kwartale 2011 r. przedstawia poniższy wykres.

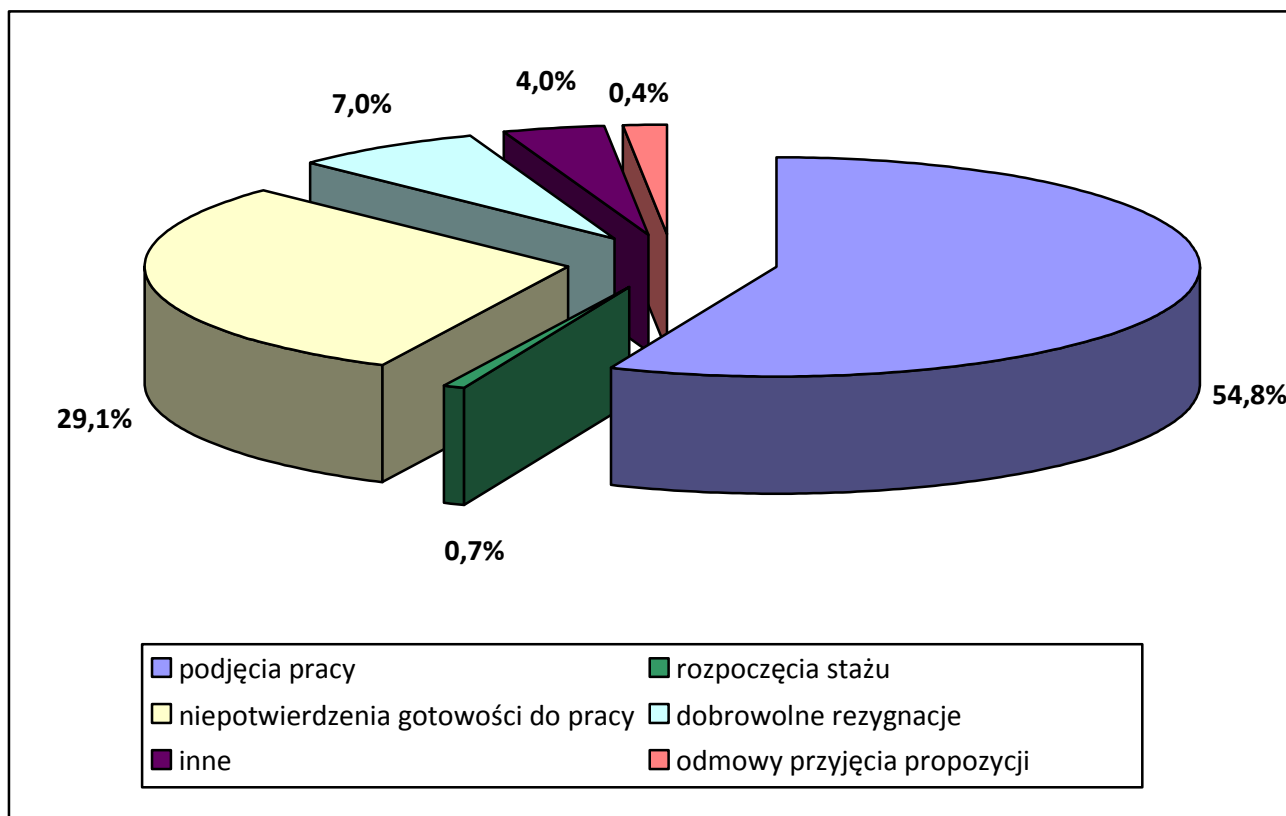

Dynamikę napływu do bezrobocia i odpływu z bezrobocia w I kwartale w latach 2008-2011 przedstawia poniższe zestawienie:

	I kwartał 2008 r.	I kwartał 2009 r.	dynamika I kwartał 2008=100	I kwartał 2010 r.	dynamika I kwartał 2009=100	I kwartał 2011 r.	dynamika I kwartał 2010=100
napływ	1008	1612	159,9	1393	86,4	1309	94,0
odpływ	983	970	98,7	1118	115,3	978	87,5

Wskaźnik odpływu z bezrobocia za okres styczeń – marzec 2011 r. osiągnął 26,0% i spadł o 1,5 punktu procentowego w stosunku do analogicznego okresu roku poprzedniego. Natomiast wskaźniki napływu do bezrobocia i płynności rynku pracy były wyższe, niż przed rokiem i wynosiły odpowiednio 34,7% i 40,9%. Szczegółowe dane dotyczące wskaźników zawarte są w tabeli na str. 24.

V. WYBRANE KATEGORIE BEZROBOTNYCH

A. BEZROBOTNI ZAMIESZKALI NA WSI.

Osoby bezrobotne zamieszkałe na terenach wiejskich stanowią wciąż zdecydowaną większość (64,6%) ogółu osób zarejestrowanych w wielunińskim urzędzie pracy, chociaż w porównaniu z analogicznym okresem ubiegłego roku, liczba bezrobotnych zamieszkałych na wsi spadła o nieco ponad 4%.

W omawianej populacji dominują bezrobotni nieposiadający gospodarstwa rolnego, stanowiąc ponad 89% ogółu mieszkańców z terenów wiejskich. Wśród bezrobotnych zamieszkałych na wsi, podobnie jak w skali całego powiatu, tylko nieliczni posiadają prawo do zasiłku dla bezrobotnych – 17,1%, natomiast kobiety stanowią 46,0%.

W okresie od stycznia do marca 2011 r. w Powiatowym Urzędzie Pracy w Wieluniu zarejestrowały się 843 osoby bezrobotne zamieszkałe na wsi, co stanowi 64,4% wszystkich nowych rejestracji. Struktura osób bezrobotnych zamieszkałych na terenach wiejskich rejestrujących się w urzędzie w I kwartale 2011 r. była następująca: 43,8% stanowiły kobiety a 78,6% - osoby rejestrujące się po raz kolejny.

Na przestrzeni analizowanego kwartału 621 osób bezrobotnych zamieszkałych na terenach wiejskich zostało wyłączonych z ewidencji. Liczba ta stanowi 63,5% wszystkich wyłączeń. Udział poszczególnych przyczyn wyłączeń w ogólnej ich liczbie, w omawianej populacji, kształtował się następująco: podjęcia pracy – 53,9% wyłączeń, niepotwierdzenia gotowości do jej podjęcia – 30,8%, rozpoczęcia stażu – 0,6%, dobrowolna rezygnacja ze statusu bezrobotnego – 7,1%.

Poniżej przedstawiona tabela zawiera dane dotyczące bezrobotnych zamieszkałych na wsi w końcu I kwartału w latach 2009 - 2011.

Wyszczególnienie		Stan na koniec I kwartału:			Dynamika I kwartał 2010r.=100
		2009 r.	2010 r.	2011 r.	
Ogółem		2300	2763	2647	95,8
w tym	kobiety	1038	1114	1218	109,3
	z prawem do zasiłku	517	514	452	87,9
	bezrobotni posiadający gospodarstwo rolne	238	339	280	82,6
Wyszczególnienie		Wybrane elementy bilansu bezrobocia wśród osób zamieszkałych na terenach wiejskich w I kwartale:			Dynamika I kwartał 2010r.=100
		2009r.	2010r.	2011 r.	
napływ		1006	874	843	96,5
odpływ		617	722	621	86,0
podjęcia pracy		219	331	335	101,2
rozpoczęcia szkolenia, stażu, przygotowania zawodowego, pracy społecznie użytecznej		164	134	7	5,2
odmowy przyjęcia propozycji		5	9	4	44,4
niepotwierdzenia gotowości		163	164	191	116,5
dobrowolne rezygnacje		40	39	44	112,8

B. KOBIETY

Liczba bezrobotnych kobiet zarejestrowanych w urzędzie pracy na koniec I kwartału 2011 r. wynosiła 1908 osób, stanowiąc 46,6% ogółu bezrobotnych. Porównując te dane ze stanem z końca marca ubiegłego roku należy zauważyć, że obecna liczba kobiet jest wyższa o 89 osób, a ich udział procentowy w ogólnej liczbie bezrobotnych zwiększył się o prawie 5 punktów procentowych.

Według danych z końca marca 2011 r. bezrobotne kobiety stanowiły: 46% wśród osób bezrobotnych zamieszkałych na terenach wiejskich, 34,4% bezrobotnych posiadających prawo do zasiłku, 56,1% osób w wieku do 25 roku życia, 49,2% długotrwale bezrobotnych, 28,7% bezrobotnych powyżej 50 roku życia, 52,7% osób bez kwalifikacji zawodowych, 57,9% osób bez doświadczenia zawodowego i 39,7% bezrobotnych niepełnosprawnych.

W okresie od początku stycznia do końca marca 2011 r. zarejestrowało się 560 kobiet, co stanowiło 42,8% ogólnego napływu do bezrobocia. Poziom rejestracji kobiet w roku bieżącym był niższy zaledwie o 0,4% niż w analogicznym okresie 2010 r. W tym samym czasie z ewidencji urzędu wyłączono 405 kobiet, tj. 41,4% ogółu wyłączeń. W porównaniu z I kwartałem 2010 r. liczba kobiet wyrejestrowanych z ewidencji urzędu była niższa o 148. Pracę podjęło 57% wyrejestrowanych kobiet.

Wybrane dane statystyczne dotyczące kobiet wg stanu na koniec I kwartału w latach 2009-2011 przedstawia poniższa tabela:

Bezrobotne kobiety	stan na koniec		dynamika	2011 r.	dynamika
	2009 r.	2010 r.			
ogółem	1691	1819	106,4	1908	104,9
w % do ogółu bezrobotnych	46,9	41,9	x	46,5	x
bez prawa do zasiłku	1440	1597	101,6	1672	104,7
zamieszkałe na wsi	1038	1114	110,0	1218	109,3
Wyszczególnienie	Wybrane elementy bilansu bezrobocia wśród kobiet w okresie I kwartału				
	2009 r.	2010 r.	dynamika	2011 r.	dynamika
napływ	636	562	128,0	560	99,6
odpływ	491	553	99,2	405	73,2
podjęcia pracy	155	261	66,0	231	88,5
rozpoczęcia szkolenia, stażu, przygotowania zawodowego, pracy społecznie użytecznej	152	113	111,8	5	4,4
odmowy przyjęcia propozycji	3	3	x	2	66,7
niepotwierdzenia gotowości	131	106	172,4	90	84,9

C. BEZROBOTNI Z PRAWEM DO ZASIŁKU

Według stanu na koniec marca 2011 r. w PUP w Wieluniu zarejestrowanych było 4098 osób bezrobotnych, z czego 687 osób posiadało prawo do zasiłku dla bezrobotnych. Pozostałe 3411 osób nie pobierających zasiłku stanowiło 83,2% ogółu bezrobotnych. Porównując dane z końca marca br. dotyczące liczby zarejestrowanych bezrobotnych z prawem do zasiłku z analogicznymi danymi z ubiegłego roku należy zauważyć, że udział tej populacji w ogólnej liczbie bezrobotnych obniżył się o prawie 3 punkty procentowe.

Struktura bezrobotnych z prawem do zasiłku przedstawia się następująco: kobiety stanowią 34,4%, osoby zamieszkałe na wsi – 65,8%, osoby bez wykształcenia średniego – 63,3%, osoby bez kwalifikacji zawodowych – 15,9%, osoby w wieku powyżej 50 roku życia – 36,1%.

Wybrane dane na temat bezrobotnych z prawem do zasiłku z końca I kwartału w latach 2009 - 2011 zamieszczono w tabeli znajdującej się na str. 27.

D. BEZROBOTNI BĘDĄCY W SZCZEGÓLNEJ SYTUACJI NA RYNKU PRACY

W końcu marca bieżącego roku w ewidencji urzędu pozostawało łącznie 3751 osób bezrobotnych, które zgodnie z zapisami ustawy o promocji zatrudnienia i instytucjach rynku pracy są uznawane za znajdujące się w szczególnej sytuacji na rynku pracy. Stanowiły one 91,5% wszystkich zarejestrowanych w PUP osób bezrobotnych. Na przestrzeni pierwszych trzech miesięcy tego roku 1408 osób uzyskało status bezrobotnego w szczególnej sytuacji na rynku pracy, natomiast 449 przedstawicieli tej populacji podjęło zatrudnienie.

Wśród osób znajdujących się w szczególnej sytuacji na rynku pracy było 1115 osób bezrobotnych **w wieku do 25 roku życia**, w tym 626 kobiet. Stanowili oni 27,2% ogółu bezrobotnych na terenie powiatu wieluńskiego. W I kwartale tego roku w PUP w Wieluniu zarejestrowało się 498 osób bezrobotnych należących do omawianej kategorii wiekowej, co stanowiło 38% ogólnego napływu do bezrobocia. W tym samym okresie z ewidencji PUP wyłączono 337 osób w wieku do 25 roku życia (34,5% łącznej liczby wyrejestrowań), w tym ponad 58,8% z powodu podjęcia zatrudnienia. Ponadto w analizowanym okresie 44 bezrobotnych należących do tej populacji, w związku z ukończeniem 25 lat, utraciło status osoby znajdującej się w szczególnej sytuacji na rynku pracy.

W ostatnim okresie na terenie powiatu wieluńskiego, w związku z ogólnym wzrostem bezrobocia, zwiększyła się również populacja osób **długotrwale bezrobotnych**, czyli pozostających w rejestrze powiatowego urzędu pracy łącznie przez okres ponad 12 miesięcy w okresie ostatnich dwóch lat, z wyłączeniem okresów odbywania stażu i przygotowania zawodowego w miejscu pracy. Według stanu na koniec marca 2011 r. w ewidencji urzędu pozostawało 1895 osób z omawianej grupy, stanowiąc tym samym 46,2% ogółu zarejestrowanych w PUP w Wieluniu. W I kwartale br. z ewidencji PUP wyłączono 315 bezrobotnych należących do omawianej kategorii tj. 32,2% łącznej liczby wyrejestrowań. Główną przyczyną wyłączeń (41,9%) były podjęcia pracy. Liczną grupę wyrejestrowanych stanowiły także osoby długotrwale bezrobotne, które nie potwierdziły gotowości do podjęcia zatrudnienia (33,3%).

W końcu I kwartału tego roku w ewidencji urzędu pozostawały 902 osoby **powyżej 50 roku życia**, stanowiąc 22% ogółu zarejestrowanych bezrobotnych. W okresie pierwszych trzech miesięcy bieżącego roku zarejestrowano 190 osób należących do omawianej kategorii wiekowej (14,5% ogółu rejestracji), natomiast z ewidencji wyłączono 152 bezrobotnych powyżej 50 roku życia (15,5% wszystkich wyrejestrowań), w tym 60 osób z uwagi na podjęcie pracy oraz 28 osób z powodu niepotwierdzenia gotowości do podjęcia zatrudnienia.

Najliczniejszą z pozostałych grup bezrobotnych znajdujących się w szczególnej sytuacji na rynku pracy, są **bezrobotni bez wykształcenia średniego** w liczbie 2409, tj. 58,8% ogółu

zarejestrowanych. W I kwartale br. zarejestrowano 745 przedstawicieli tej populacji (56,9% ogólnego napływu), natomiast pracę podjęły 242 osoby (45,1% podjęć pracy ogółem).

Jedną z liczniejszych grup osób znajdujących się w szczególnej sytuacji na rynku pracy są również **bezrobotni nieposiadający kwalifikacji zawodowych**. Do grupy tej zalicza się osoby nieposiadające kwalifikacji do wykonywania jakiegokolwiek zawodu poświadczonych dyplomem, świadectwem, zaświadczeniem instytucji szkoleniowej lub innym dokumentem uprawniającym do wykonywania zawodu, w tym między innymi absolwentów LO. Według stanu na koniec marca 2011 r. było ich 1118, tj. 27,3% ogółu bezrobotnych pozostających w ewidencji urzędu. W I kwartale zarejestrowano 296 osób bez kwalifikacji zawodowych (ponad 22,6% napływu). W tym samym okresie zatrudnienie podjęło 88 osób bezrobotnych należących do omawianej grupy.

Liczną grupę stanowią ponadto **osoby bez doświadczenia zawodowego** – 1096 bezrobotnych, w tym 635 kobiet, tj. 26,7% wszystkich zarejestrowanych. W okresie od początku stycznia do końca marca br. zarejestrowano 383 osoby z tej kategorii. W analizowanym okresie zatrudnienie podjęło 150 osób.

W końcu marca 2011 r. w ewidencji urzędu pozostawało również 400 osób (9,8% ogółu bezrobotnych) **w okresie do 12 miesięcy od dnia ukończenia nauki**. W I kwartale zarejestrowało się 197 osób w okresie 12 miesięcy od dnia ukończenia nauki, natomiast pracę podjęło 87 absolwentów.

Do osób znajdujących się w szczególnej sytuacji na rynku należą również **bezrobotni samotnie wychowujący co najmniej jedno dziecko do 18 roku życia**. Grupa 180 osób z omawianej kategorii stanowiła 4,4% ogółu bezrobotnych. W okresie od początku stycznia do końca marca br. zarejestrowano 40 osób z tej kategorii. W tym samym okresie zatrudnienie podjęło 16 bezrobotnych.

Wśród ogólnej liczby zarejestrowanych w PUP w Wieluniu było również 174 **niepełnosprawnych** oraz 101 **absolwentów szkół wyższych w wieku do 27 roku życia**. Napływ osób bezrobotnych należących do omawianych kategorii w I kwartale br. wyniósł odpowiednio: 39 niepełnosprawnych i 55 osób do 27 roku życia, które ukończyły studia wyższe. W analizowanym okresie pracę podjęło 17 niepełnosprawnych i 31 absolwentów wyższych uczelni należących do omawianej kategorii wiekowej.

VI. STRUKTURA BEZROBOCIA

A. BEZROBOTNI WEDŁUG POZIOMU WYKSZTAŁCENIA

W strukturze bezrobocia wg poziomu wykształcenia nadal najliczniejszą grupę stanowią osoby posiadające wykształcenie zasadnicze zawodowe – 35,2% ogółu bezrobotnych. Zdecydowaną większość tej populacji – 63,3% stanowią mężczyźni. Ponadto 43,9% osób z wykształceniem zasadniczym zawodowym to osoby długotrwale bezrobotne. W I kwartale 2011 roku udział bezrobotnych posiadających wykształcenie zasadnicze zawodowe w ogólnej ich liczbie w porównaniu z analogicznym okresem roku ubiegłego wzrósł jedynie o 0,3 pkt procentowego.

Drugą co do wielkości grupę stanowią osoby z wykształceniem gimnazjalnym i niższym – 23,6% bezrobotnych pozostających w ewidencji na koniec marca 2011 r. W porównaniu do analogicznych danych z roku ubiegłego liczba ta zmniejszyła się o 60 osób, jednakże ich udział w ogólnej liczbie zarejestrowanych nie zmienił się. Udział kobiet i osób długotrwale bezrobotnych w omawianej grupie wyniósł odpowiednio 33,2% i 56,6%.

Nieco niższy, niż przed rokiem odsetek bezrobotnych – 10,5% - odnotowano wśród osób z wykształceniem średnim ogólnokształcącym. W grupie tej dominują kobiety stanowiąc ponad 73% populacji. Ponadto nadal obserwujemy tendencję wzrostową wśród bezrobotnych z wykształceniem wyższym – w końcu marca br. ich udział w ogólnej liczbie bezrobotnych wynosił 10,2% i był wyższy w porównaniu z analogicznym okresem ubiegłego roku o prawie 2 punkty procentowe.

Szczegółowe dane dotyczące bezrobotnych według poziomu wykształcenia przedstawia poniższy wykres oraz tabela znajdująca się na s. 28.

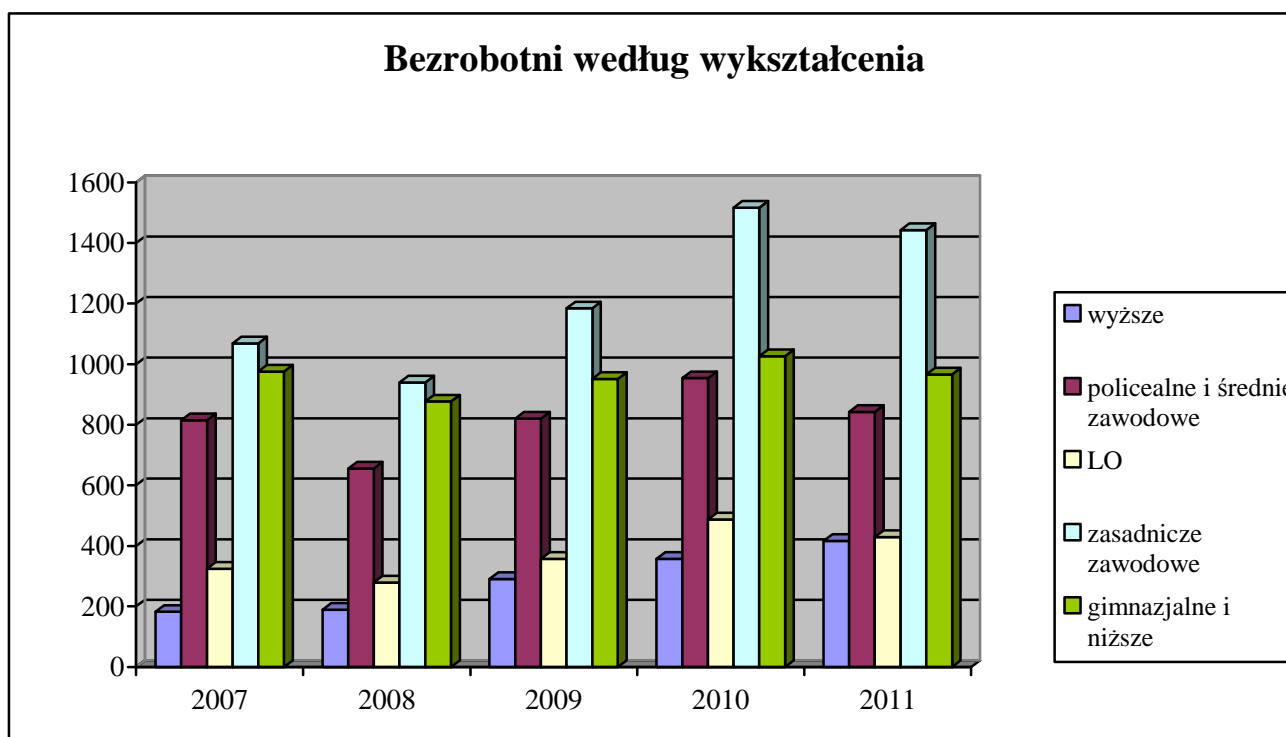

B. BEZROBOTNI WEDŁUG STAŻU PRACY

Staż pracy i odpowiednie wykształcenie są najczęściej stawianymi przez pracodawców wymogami wobec kandydatów do pracy. Trudności ze znalezieniem pracy znacznie częściej mają osoby z niskim stażem pracy, które dopiero wchodzi na rynek pracy.

Wśród ogółu bezrobotnych 21,4% nie posiada doświadczenia zawodowego, a staż pracy niemal 38,5% nie przekracza 5 lat. Osoby nie posiadające doświadczenia zawodowego stanowią najliczniejszą grupę wśród bezrobotnych do 25 roku życia (ponad 54,1% populacji) i bezrobotnych bez kwalifikacji zawodowych (39,2%).

Analiza struktury bezrobocia według stażu pracy w powiązaniu z okresem pozostawania w ewidencji bezrobotnych wskazuje, iż najbardziej zagrożone bezrobociem długotrwałym są osoby, których doświadczenie zawodowe nie przekracza 5 lat oraz bezrobotni ze stażem pracy od 10 do 20 lat. Najniższy odsetek bezrobocia długotrwałego odnotowano wśród osób, których doświadczenie zawodowe przekracza 30 lat.

Zmiany, jakie dokonały się w strukturze bezrobotnych według stażu pracy przedstawia poniższy wykres oraz zestawienie zamieszczone na s. 28.

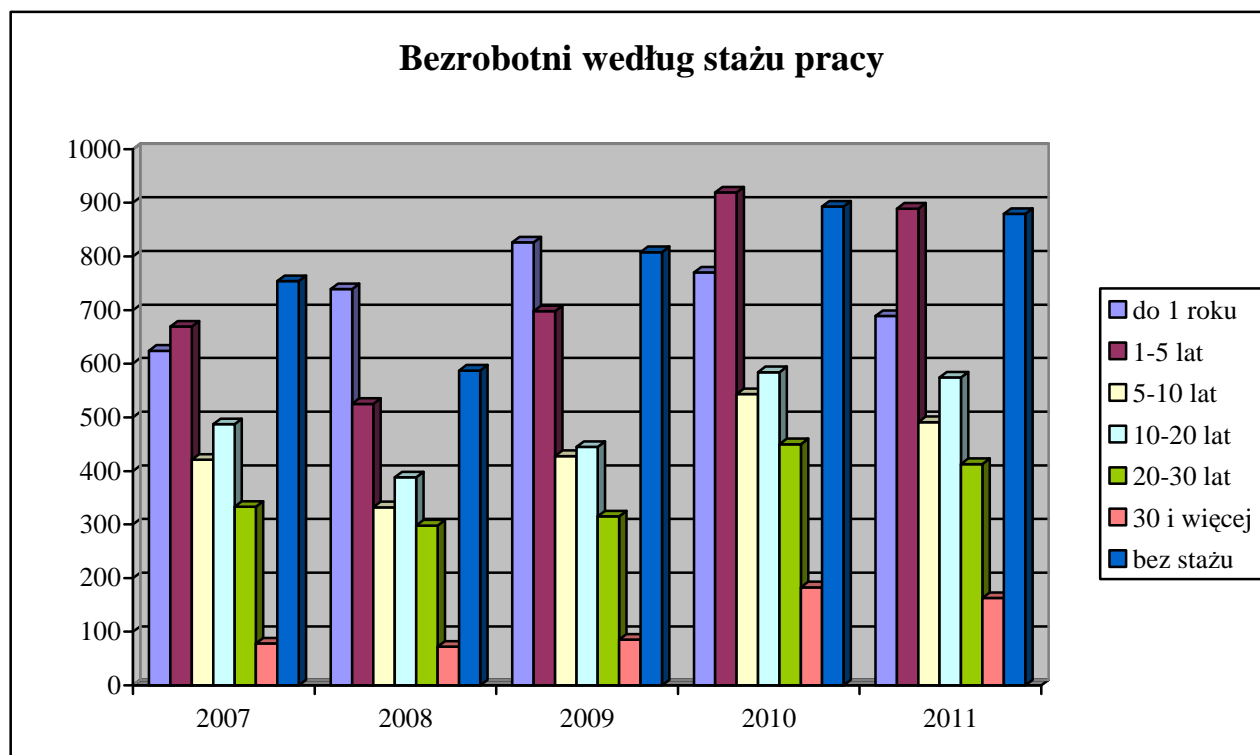

C. BEZROBOTNI WEDŁUG CZASU POZOSTAWANIA BEZ PRACY

W ostatnim okresie na rynku pracy w powiecie wieluńskim obserwujemy spadek liczby osób pozostających w rejestrze powiatowego urzędu pracy łącznie przez ponad 12 miesięcy w okresie ostatnich dwóch lat. Populacja ta stanowiła w końcu marca 46,2% ogółu (w analogicznym okresie ubiegłego roku – 39,9%). Według stanu na koniec I kwartału 2011 roku problemem długotrwałego bezrobocia częściej doświadczani byli mężczyźni, którzy stanowili 50,8% ogółu długotrwale bezrobotnych.

Porównując aktualne dane dotyczące struktury bezrobotnych według czasu pozostawania bez pracy z analogicznym okresem roku ubiegłego należy zauważyć, że zmniejszył się w ogólnej liczbie bezrobotnych udział osób pozostających w ewidencji urzędu przez okres od 6 do 12 miesięcy. Obniżył się również wskaźnik dla osób zarejestrowanych w PUP od 1 do 3 miesięcy. Wzrosły natomiast populacje zarejestrowanych do 1 miesiąca przez okres 3 – 6 miesięcy oraz przez okres dłuższy niż 12 miesięcy, które obecnie stanowią odpowiednio: 7,4%, 25,4% i 30,8% ogólnej liczby bezrobotnych. Analiza czasu pozostawania bez pracy bezrobotnych należących do grup znajdujących się w szczególnej sytuacji na rynku pracy wskazuje, iż niemal 17,6% bezrobotnych bez kwalifikacji zawodowych i 27,3% osób powyżej 50 roku życia pozostaje w ewidencji urzędu dłużej niż 24 miesiące.

Dane z tego zakresu przedstawia poniższy wykres oraz tabela znajdująca się na s. 29.

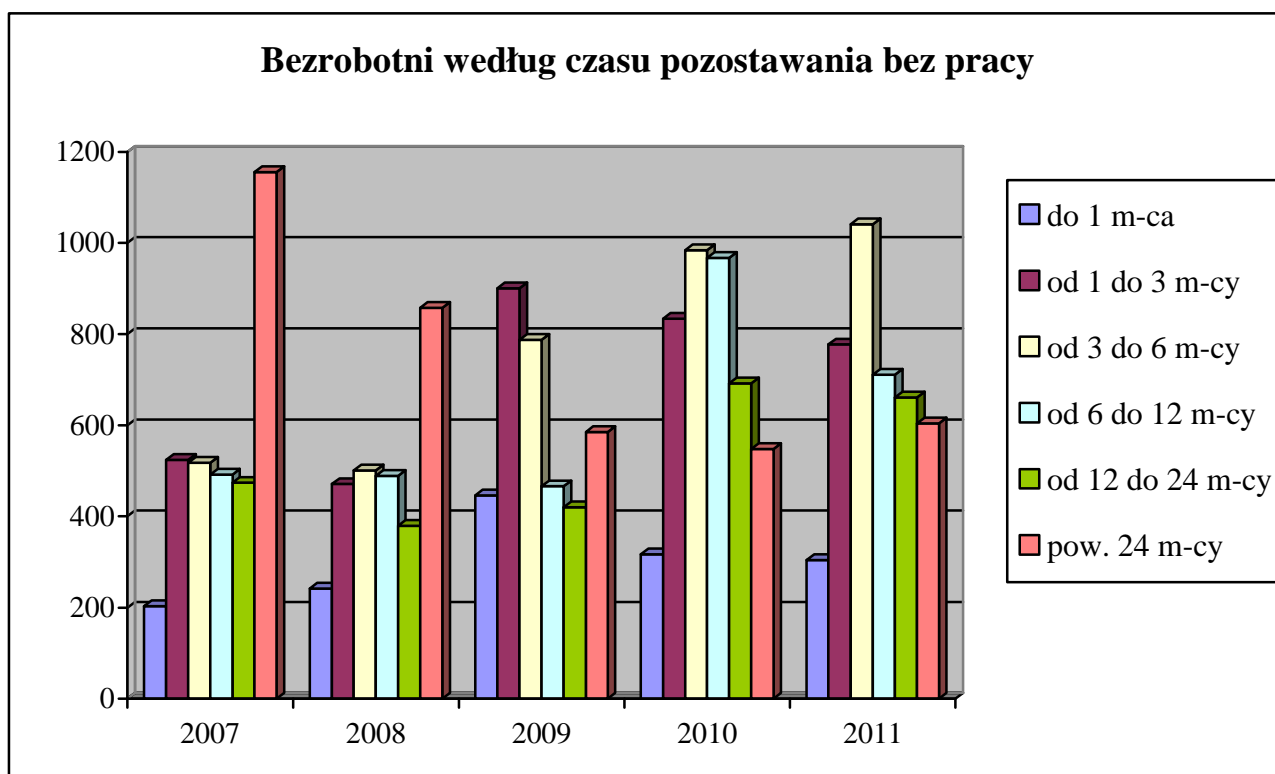

D. BEZROBOTNI WEDŁUG WIEKU

Dane statystyczne z końca I kwartału 2011 roku potwierdzają, że nadal w trudnej sytuacji na rynku pracy znajdują się osoby młode. Bezrobotni w wieku od 18 do 24 lat stanowili w końcu marca 2011 r. 27,2% ogółu zarejestrowanych w urzędzie. Nieco wyższy udział odnotowano natomiast wśród osób w wieku 25-34 lata – 28,1%. Zatem obecnie ta grupa osób bezrobotnych stanowi najliczniejszą populację wśród wszystkich zarejestrowanych. Analizując wskaźniki poziomu bezrobocia wśród bezrobotnych według wieku w analizowanym okresie, zaznaczyć należy, że systematycznie wzrasta odsetek bezrobotnych w wieku powyżej 55 lat.

Ponadto analizując strukturę wiekową bezrobotnych w poszczególnych kategoriach osób znajdujących się w szczególnej sytuacji na rynku pracy obserwujemy, że najliczniejszą populację wśród osób długotrwale bezrobotnych stanowią bezrobotni w wieku od 25 do 34 lat (niemal 27%), natomiast 44,1% osób bez kwalifikacji zawodowych to bezrobotni w wieku od 18 do 24 lat (są to głównie absolwenci LO). Nieco mniejszy udział wśród bezrobotnych bez kwalifikacji zawodowych (16%) stanowią osoby w wieku od 45 do 54 lat.

Zmiany, jakie dokonały się w strukturze bezrobotnych według wieku przedstawia poniższy wykres oraz zestawienie zamieszczone na s. 29.

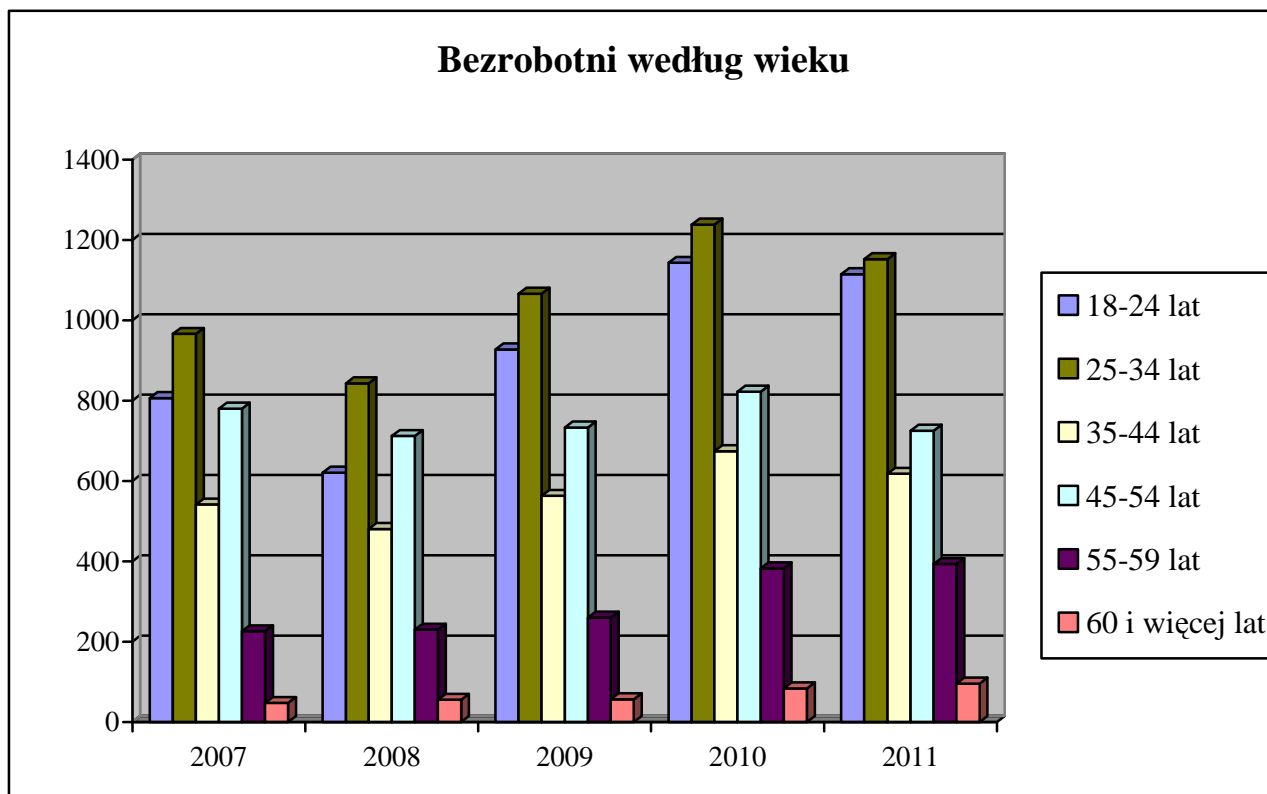

VII. AKTYWNE DZIAŁANIA PUP OGRANICZAJĄCE BEZROBOCIE I ŁAGODZĄCE JEGO SKUTKI



KAPITAŁ LUDZKI
NARODOWA STRATEGIA SPÓJNOŚCI

UNIA EUROPEJSKA
EUROPEJSKI
FUNDUSZ SPOŁECZNY



A. PROGRAMY RYNKU PRACY

Działania Powiatowego Urzędu Pracy w Wieluniu w zakresie aktywnych programów rynku pracy realizowane są w oparciu o limit środków Funduszu Pracy przyznawanych dla powiatu algorytmem, jak również w oparciu o środki pozyskane przez urząd poprzez przygotowywanie kolejnych wniosków i programów. W 2010r., podobnie jak w latach ubiegłych, Powiatowy Urząd Pracy w Wieluniu podjął liczne działania mające na celu pozyskanie dodatkowych środków finansowych na aktywizację osób bezrobotnych. Wśród nich głównym przedsięwzięciem jest realizacja projektu współfinansowanego z Europejskiego Funduszu Społecznego w oparciu o dodatkowe środki finansowe. W I kwartale 2008 r. opracowaliśmy i złożyliśmy bowiem w Wojewódzkim Urzędzie Pracy w Łodzi projekt systemowy „Postaw na aktywność”, który będzie realizowany w ramach Programu Operacyjnego Kapitał Ludzki, Podziałanie 6.1.3. w latach 2008-2013. Na jego finansowanie w 2011 r. pozyskano kwotę 1.344,6 tys. zł. Celem projektu jest aktywizacja zawodowa bezrobotnych kobiet i mężczyzn zarejestrowanych w Powiatowym Urzędzie Pracy w Wieluniu, prowadząca do zatrudnienia oraz samozatrudnienia. W 2011 r. projektem zostanie objętych kolejnych 188 osób zarejestrowanych w Powiatowym Urzędzie Pracy w Wieluniu jako osoby bezrobotne, w tym w szczególności jako osoby znajdujące się w szczególnej sytuacji na rynku pracy.

W 2011 r. urząd pozyskał również dodatkowe środki finansowe, w kwocie 761,4 tys. zł z rezerwy Ministra Pracy i Polityki Społecznej w ramach programów mających na celu aktywizację bezrobotnych na terenach, na których miały miejsce klęski żywiołowe. W ramach powyższego programu zostaną zaktywizowane kolejne osoby bezrobotne zarejestrowane w PUP poprzez: roboty publiczne i prace interwencyjne.

B. POŚREDNICTWO PRACY

Pośrednictwo pracy polega na udzielaniu pomocy bezrobotnym i poszukującym pracy w uzyskaniu odpowiedniego zatrudnienia, oraz pracodawcom w pozyskaniu pracowników o poszukiwanych kwalifikacjach zawodowych.

W I kwartale 2011 roku pośrednictwo pracy realizowane było między innymi poprzez pozyskiwanie ofert pracy przez pośredników (także w drodze bezpośrednich kontaktów z pracodawcami) oraz kierowanie osób bezrobotnych na zgłoszone i pozyskane miejsca pracy.

Porównywalne zestawienie liczby ofert pracy w I kwartale w latach 2006 – 2011 przedstawia poniższa tabela.

Wyszczególnienie	Liczba osób bezrobotnych zarejestrowanych w końcu marca	Oferty przyjęte do realizacji w okresie sprawozdawczym		Wskaźnik liczby osób bezrobotnych przypadających na ofertę pracy
		w liczbach bezwzględnych	dynamika: rok poprzedni = 100	
2006 r.	4690	534	194,2	8,8
2007 r.	3366	512	95,9	6,6
2008 r.	2941	402	78,5	7,3
2009 r.	3605	460	114,4	7,8
2010 r.	4342	380	82,6	11,4
2011 r.	4098	141	37,1	29,1

W okresie od początku stycznia do końca marca br. pośrednicy PUP podjęli 251 bezpośrednich kontaktów z pracodawcami, w wyniku których pozyskano 67 ofert pracy. Łączna liczba ofert pracy pozostających w dyspozycji urzędu (łącznie z miejscami subsydiowanymi) w I kwartale 2011 r. wyniosła 141. Na wolne miejsca pracy niesubsydiowanej skierowano 222 bezrobotnych.

W omawianym okresie z urzędem współpracowało 70 pracodawców.

Przyczynami wyłączeń osób bezrobotnych z ewidencji urzędu, wynikającymi z działalności utworzonego w 2010 r. Centrum Aktywizacji Zawodowej, są podjęcia pracy, w tym pracy subsydiowanej, oraz objęcie zarejestrowanych osób bezrobotnych pozostałymi usługami i instrumentami rynku pracy, takimi jak szkolenia, staże, prace społecznie użyteczne czy związane z otrzymaniem wsparcia finansowego podjęcia działalności gospodarczej.

Rozliczenie podjęć pracy oraz pozostałych instrumentów rynku pracy w I kwartale w latach 2009 – 2011 przedstawia poniższa tabela.

Wyszczególnienie		I kwartał:						
		2009		2010		2011		
		liczba osób	% udział w ogólnej liczbie podjęć pracy	liczba osób	% udział w ogólnej liczbie podjęć pracy	liczba osób	% udział w ogólnej liczbie podjęć pracy	
Podjęcia pracy		363	100,0	500	100,0	536	100,0	
z tego	bez pośrednictwa PUP	290	79,9	464	92,8	511	95,3	
	za pośrednictwem PUP	73	20,1	36	7,2	25	4,7	
	z tego	prace interwencyjne	4	1,1	10	2,0	6	1,1
		roboty publiczne	0	0	0	X	0	X
		podjęcia działalności gospodarczej	0	0	0	X	0	X
		podjęcia pracy w ramach refundacji kosztów zatrudnienia	2	0,6	4	0,8	1	0,2
		zatrudnieni po przekwalifikowaniu	5	1,4	7	1,4	4	0,7
Pozostałe instrumenty rynku pracy								
Wyszczególnienie		I kwartał:						
		2009		2010		2011		
		liczba osób	% udział w ogólnej liczbie wyłączeń	liczba osób	% udział w ogólnej liczbie wyłączeń	liczba osób	% udział w ogólnej liczbie wyłączeń	
szkolenia		34	3,5	28	2,5	0	X	
staże		146	15,1	110	9,8	7	0,7	
przygotowanie zawodowe w miejscu pracy/dorosłych		1	0,1	0	X	0	X	
prace społecznie użyteczne		52	5,4	57	5,1	0	X	

W okresie trzech miesięcy bieżącego roku pracę podjęło 536 osób bezrobotnych, z czego jedynie 25 osób - bezpośrednio w wyniku usług i instrumentów rynku pracy realizowanych przez PUP. Wskaźnik udziału pośrednictwa w podjęciach pracy ogółem, łącznie z instrumentami rynku pracy wyniósł w I kwartale 2011 r. 4,7%, i był znacznie niższy, niż w analogicznym okresie ubiegłego roku. W danych tych nie uwzględnia się realizacji tzw. otwartych ofert pracy, w przypadku których dane teledadresowe pracodawcy są podawane do publicznej wiadomości, w związku z czym skorzystać z nich może każda zainteresowana osoba, bez udziału pośrednika. Odnotowany spadek liczby osób

objętych działaniami aktywizacyjnymi w analizowanym okresie jest związany z brakiem wystarczających środków finansowych na uruchomienie usług i instrumentów rynku pracy.

C. ORGANIZACJA SZKOLEŃ

Zgodnie z ustawą o promocji zatrudnienia i instytucjach rynku pracy, o skierowanie na szkolenie mogą się ubiegać osoby zarejestrowane w PUP bez kwalifikacji zawodowych lub takie, które utraciły zdolność do wykonywania pracy w dotychczas posiadanym zawodzie, bądź stają przed koniecznością zmiany lub uzupełnienia kwalifikacji w celu zwiększenia swoich szans na uzyskanie lub utrzymanie zatrudnienia.

W I kwartale 2011 r. rozpoczęto procedury przetargowe na 2 szkolenia grupowe przewidziane do realizacji w miesiącach kwiecień, maj.

D. PORADNICTWO ZAWODOWE, INFORMACJA ZAWODOWA ORAZ POMOC W AKTYWNYM POSZUKIWANIU PRACY

Poradnictwo zawodowe można zdefiniować jako proces, w którym doradca zawodowy pomaga jednostkom lub grupom w wyborze lub zmianie zawodu i zatrudnienia, kierunku kształcenia lub szkolenia zawodowego. Uwzględnia przy tym możliwości psychofizyczne i sytuację życiową klienta, a także potrzeby rynku pracy. Doradca zawodowy pomaga osobom, które muszą stawiać czoła problemom bezpośrednio związanym z brakiem zatrudnienia. Pomagając klientowi w zrozumieniu siebie i poznaniu zależności w świecie pracy, doradca może zastosować zarówno indywidualne, jak i grupowe metody i techniki. Poradnictwo zawodowe jest ukierunkowane na osoby bezrobotne i poszukujące pracy zarejestrowane w urzędzie, oraz na młodzież, która staje przed problemem wyboru zawodu.

W I kwartale 2011 roku w PUP w Wieluniu szeroko rozumiane poradnictwo zawodowe realizowane było poprzez:

- przygotowywanie i realizację indywidualnych planów działania (w I kwartale br. IPD przygotowano dla 193 osób bezrobotnych)
- poradnictwo zawodowe indywidualne - 122 osoby bezrobotne skorzystały z porad zawodowych indywidualnych,
- zajęcia aktywizacyjne (66 osób) i klub pracy (1 grupa dla 14 osób),
- informację zawodową indywidualną (385 osób) i grupowe spotkania informacyjne (2 grupy dla łącznej liczby 23 osób).

VIII. WYDATKI NA REALIZACJĘ ZADAŃ PUP W WIELUNIU

W I kwartale 2011 r. wydatki z Funduszu Pracy wyniosły 2.598,3 tys. zł, czyli o 402,5 tys. zł mniej, niż w analogicznym okresie ubiegłego roku. Główną kategorię wydatków, podobnie jak w ubiegłym roku, stanowią wydatki na zasiłki dla bezrobotnych, które pochłonęły 1.651,7 tys. zł, tj. o 106,6 tys. zł mniej, niż przed rokiem. Obniżeniu uległy ponadto wydatki na programy na rzecz promocji zatrudnienia (o 315,7 tys. zł). Szczegółowa analiza struktury wydatków na aktywizację osób bezrobotnych wskazuje, że w porównaniu z analogicznym okresem 2010 r. zwiększeniu uległy wydatki na prace interwencyjne. Obniżeniu uległy natomiast wydatki na szkolenia oraz stypendia i składki na ubezpieczenie społeczne. W analizowanym okresie nie finansowano ponadto robót publicznych, prac społecznie użytecznych, nie refundowano kosztów wyposażenia i doposażenia stanowiska pracy, nie przyznawano dotacji na rozpoczęcie własnej działalności gospodarczej. Instrumenty te zostały uruchomione w II kwartale br. Ich ilość jest jednak znacznie mniejsza niż w latach poprzednich, ze względu na obniżenie puli środków przyznanych z budżetu państwa PUP w Wieluniu na aktywizację osób bezrobotnych.

Strukturę wydatków z Funduszu Pracy w okresie styczeń – marzec 2011r. przedstawia tabela zamieszczona na str. 30 oraz poniższy wykres:

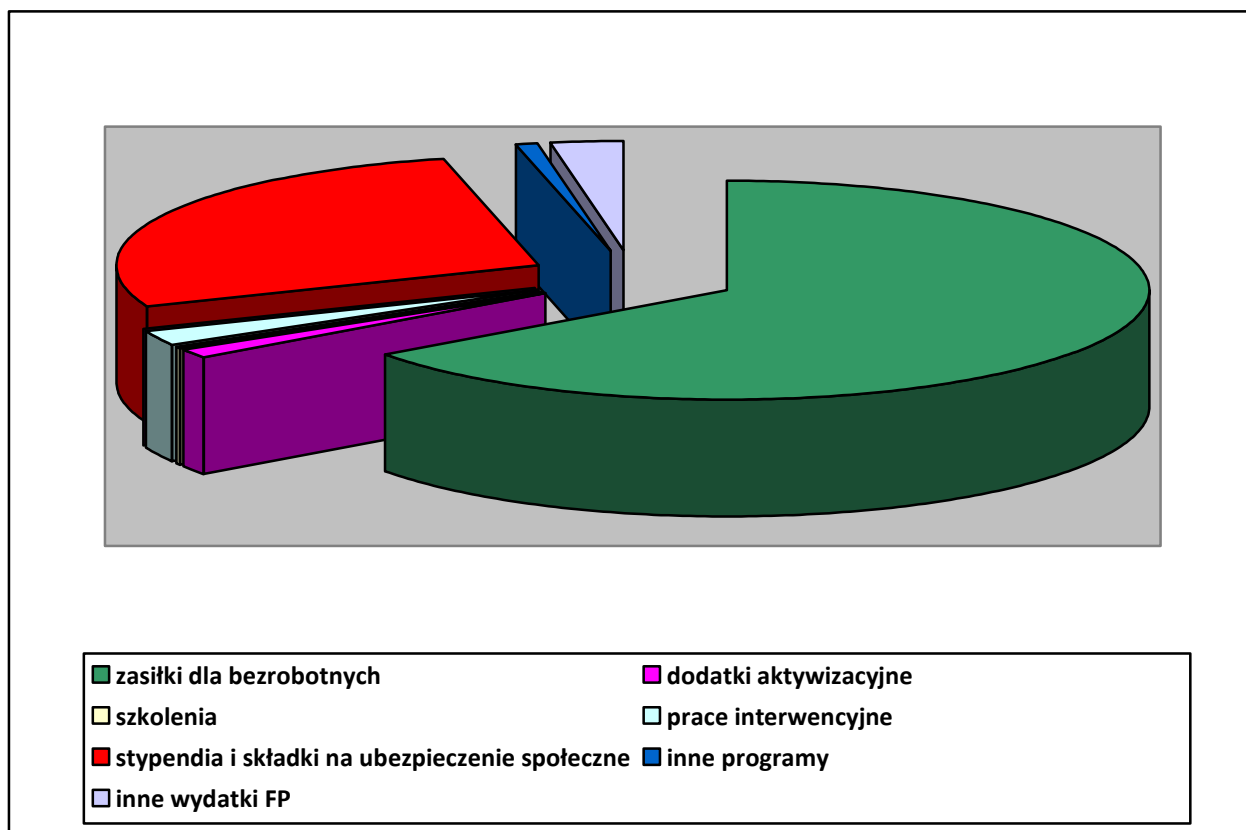

IX. PODSUMOWANIE

Obserwując aktualną sytuację na rynku pracy w powiecie wieluńskim należy stwierdzić, że w ostatnim okresie, zaczęła się ona nieznacznie poprawiać. Poziom bezrobocia uległ nieznacznemu zmniejszeniu. W odniesieniu do stanu sprzed roku, korzystniej ukształtował się wskaźnik płynności rynku pracy. Obniżyła się ponadto liczba osób rejestrujących się jako bezrobotne. Spadła natomiast liczba osób wyłączonych z ewidencji, chociaż jednocześnie odnotowaliśmy wzrost osób wyłączonych z ewidencji z powodu podjęcia zatrudnienia, co potwierdza tezę o polepszeniu się sytuacji na naszym lokalnym rynku pracy.

W związku jednak z nadal wysokim poziomem bezrobocia pogłębiają się niektóre niekorzystne zjawiska dotyczące struktury bezrobocia. Nadal utrzymuje się bowiem wysoki odsetek osób będących w szczególnej sytuacji na rynku pracy, w tym długotrwale bezrobotnych, rośnie poziom bezrobocia wśród osób z wyższym wykształceniem – to nadal negatywne cechy naszego lokalnego rynku pracy.

Aktywizacja zarejestrowanych bezrobotnych stanowić będzie poważne wyzwanie dla urzędu, tym bardziej, że w roku bieżącym przyznana w drodze algorytmu kwota limitu środków FP wynosi jedynie 2.497 tys. zł. Jest więc znacząco niższa, niż w latach ubiegłych. PUP pozyskał i będzie się starał nadal pozyskiwać dodatkowe środki finansowe na aktywizację osób bezrobotnych z różnych źródeł – w tym z Europejskiego Funduszu Społecznego. Dzięki tym dodatkowym środkom finansowym możliwe będzie objęcie wsparciem osób najbardziej potrzebujących pomocy w zaistnieniu lub powrocie na rynek pracy.

Jednak należy podkreślić, że problemu bezrobocia nie rozwiążą publiczne służby zatrudnienia. Ich zadanie polega głównie na udzielaniu pomocy poprzez świadczenie usług z zakresu pośrednictwa pracy, poradnictwa zawodowego, poprzez inicjowanie szkoleń zawodowych zgodnych z zapotrzebowaniem na lokalnym rynku pracy oraz poprzez okresowe i ograniczone finansowe wsparcie zatrudnienia i samozatrudnienia. Tymczasem aby zmniejszyć bezrobocie potrzebna jest odpowiednia polityka gospodarcza sprzyjająca rozwojowi gospodarczemu oraz tworzeniu nowych miejsc pracy.

Sporządziła: Lidia Włodarczyk

Sytuacja na rynku pracy w województwie łódzkim w okresie styczeń – marzec 2011 r. w ujęciu tabelarycznym.

Województwo Powiatowy Urząd Pracy	Zarejestrowani bezrobotni według wybranych kategorii (stan na 31.03.2011 r.)												napływ od początku roku	odpływ od początku roku	podjęcia pracy od początku roku	brak gotowości do podjęcia pracy od początku roku	oferty pracy od początku roku	stopa bezrobocia (dane GUS)
	Ogółem	w tym																
		kobiety	zamieszkali na wsi	niepełnosprawni	z prawem do zasiłku	zwolnieni z przyczyn dot. zakładu pracy	długotrwale bezrobotni	w okresie do 12 m-cy od dnia ukończenia nauki	bez kwalifikacji zawodowych	do 25 roku życia	powyżej 50 roku życia	którzy ukończ. szkołę wyższą do 27 roku życia						
woj. Łódzkie	145 763	72 588	49 451	10 398	24 742	5 909	66 796	8 793	47 205	28 486	36 006	2 551	48 577	34 431	17 473	8 927	10 831	13,1
Łódź	37 020	18 039	0	4 008	6 326	3 088	16 944	1 352	15 695	4 404	12 106	587	12 128	8 835	4 388	2 692	3 367	10,7
Łódź – Wsch.	3 328	1 578	1 917	185	835	106	935	177	1 045	588	944	65	1 527	994	477	290	327	12,3
Brzeziny	1 883	848	892	72	277	64	950	105	424	411	453	16	567	393	256	45	245	13,7
Pabianice	7 983	3 847	1 784	656	1 504	179	3 412	433	3 060	1 423	2 140	126	3 121	1 862	893	401	612	16,8
Zgierz	10 684	5 065	2 366	498	1 846	284	4 944	461	3 256	1 864	2 725	138	3 587	2 713	1 364	558	737	17,3
Łęczyca	3 285	1 643	2 119	131	314	19	1 676	109	945	962	596	25	975	710	346	182	335	13,6
Piotrków Tryb.	8 852	4 441	3 984	697	1 465	272	3 885	684	2 509	1 915	1 916	215	2 859	2 010	1 016	476	409	12,2 i 13
Bełchatów	6 611	3 813	2 465	358	1 123	184	3 099	503	2 067	1 464	1 277	158	2 211	1 550	767	412	718	11,3
Opoczno	5 569	2 988	3 660	247	1 140	243	2 583	373	1 341	1 227	1 150	95	1 941	1 277	718	338	335	15,7
Pajęczno	3 016	1 617	2 253	80	473	0	1 434	246	1 024	783	532	53	785	560	269	199	77	14,4
Radomsko	7 504	4 067	3 633	323	1 128	92	3 641	525	2 076	1 307	1 563	145	2 047	1 402	688	398	205	15,2
Tomaszów Maz	8 780	4 206	3 582	657	1 535	324	4 085	513	1 989	1 648	1 975	140	2 885	2 348	1 126	520	620	18,4
Sieradz	7 333	3 623	3 446	378	864	75	3 390	753	1 738	2 220	1 291	202	2 560	1 744	747	636	185	13,7
Wieluń	4 098	1 908	2 647	174	687	113	1 895	400	1 118	1 115	902	101	1 309	978	536	285	141	11,4
Zduńska Wola	4 060	1 996	1 154	456	730	148	1 674	282	981	879	950	59	1 571	1 124	494	303	300	14,4
Poddębice	2 479	1 080	1 809	161	331	18	1 103	217	594	729	454	44	711	477	252	99	167	13,2
Łask	3 777	1 819	2 329	166	553	226	1 936	242	793	905	839	43	946	609	383	158	265	17,7
Wieruszów	2 382	1 262	1 781	103	427	185	1 156	177	929	613	512	35	793	501	249	161	69	12,2
Skieriewice	3 519	1 850	1 317	295	648	168	1 295	287	847	884	800	98	1 292	870	600	114	291	10,8 i 9
Łowicz	3 750	1 740	2 012	231	618	2	1 564	306	1 059	905	813	63	1 354	898	457	148	382	10,8
Rawa Mazow.	1 888	828	884	111	329	12	724	174	582	516	432	50	752	662	331	137	491	8,7
Kutno	7 962	4 330	3 417	411	1 589	107	4 471	474	3 133	1 724	1 636	93	2 656	1 914	1 116	375	553	17,9

Stopa bezrobocia dla kraju wg GUS na koniec marca 2011 r. – 13,1%

* podano stopę bezrobocia w kolejności: dla powiatu grodzkiego i ziemskiego

Sytuacja na rynku pracy w powiecie wieluńskim w okresie styczeń – marzec w latach 2010– 2011.

	Ludność w wieku produkcyjnym		Liczba osób bezrobotnych											Napływ i odpływ bezrobotnych						
	stan na 31.12.2009r		a – stan na 31.03.2010r. b – stan na 31.03.2011r.											a – styczeń-marzec 2010r. b – styczeń-marzec 2011r.						
	ogółem.	kobiety	ogółem	kobiety	z prawem do zasiłku	do 25 roku życia	długotrwale bezrobotne	powyżej 50 roku życia	bez kwalifikacji zawodowych	bez doświadczenia zawodowego	bez wykształcenia średniego	niepełnosprawni	napływ	odpływ	podjęcia pracy ogółem	rozpoczęcie stazu	rozpoczęcie pracy społecznie użytecznej	rozpoczęcie szkolenia		
Powiat	48732	22 899	a b	4 342 4 098	1 819 1 908	840 687	1 143 1 115	1 734 1 895	962 902	986 1 118	1 098 1 096	2 543 2 409	174 174	a b	1 393 1 309	1 118 978	500 536	110 7	57 0	28 0
Miasto	15 779	7 853	a b	1 579 1 451	705 690	326 235	300 294	639 716	433 390	329 341	340 310	809 777	99 104	a b	519 466	396 357	169 201	36 3	17 0	8 0
Biała	3 374	1 541	a b	268 256	102 127	43 30	97 103	93 127	49 51	59 87	84 98	177 154	6 2	a b	74 82	64 69	29 40	7 2	5 0	1 0
Czarnożyły	2 809	1 294	a b	217 190	104 97	34 23	72 62	92 102	37 41	54 61	63 64	130 116	5 4	a b	68 53	57 43	25 26	3 0	0 0	2 0
Konopnica	2 334	1 054	a b	182 210	71 95	30 39	43 67	87 100	44 41	44 64	48 60	117 134	4 3	a b	41 67	44 40	21 23	5 0	4 0	0 0
Mokrsko	3 296	1 503	a b	252 258	104 121	59 63	78 81	93 98	59 46	57 73	66 81	145 148	7 8	a b	88 79	80 61	38 27	13 0	3 0	2 0
Osjaków	2 908	1 345	a b	263 248	105 113	48 38	70 74	101 103	60 55	64 83	76 67	173 166	5 7	a b	66 82	60 67	26 35	6 1	6 0	3 0
Ostrówek	2 815	1 303	a b	246 229	103 110	45 36	71 67	102 101	51 43	55 62	55 67	148 139	9 5	a b	80 69	62 46	29 29	9 1	2 0	1 0
Pątnów	3 904	1 780	a b	334 304	131 147	69 47	122 101	128 144	51 52	76 83	108 92	208 182	10 9	a b	112 91	79 64	35 32	5 0	11 0	2 0
Skomlin	2 058	931	a b	177 166	76 70	37 21	56 47	62 69	28 30	41 53	59 54	108 103	4 4	a b	69 55	56 38	26 17	3 0	8 0	2 0
Wierzchlas	4 088	1 855	a b	398 362	151 152	81 60	111 103	151 164	89 77	96 96	91 91	272 237	12 14	a b	138 123	86 92	38 49	15 0	0 0	1 0
Wieluń	5 367	2 440	a b	426 424	167 186	68 95	123 116	186 171	61 76	111 115	108 112	256 253	13 14	a b	138 142	134 101	64 57	8 0	1 0	6 0

Zestawienie poziomu bezrobocia w poszczególnych grupach bezrobotnych w latach 2007 – 2011 (stan z końca marca).

Wyszczególnienie: a – liczba bezwzględna b – struktura w %		2007 r.	2008 r.	2009 r.	2010 r.	2011 r.
ogółem bezrobotni; w tym:	a b	3366 100,0	2941 100,0	3605 100,0	4342 100,0	4098 100,0
kobiety	a b	1751 52,0	1590 54,1	1691 46,9	1819 41,9	1908 46,6
zamieszkali na wsi	a b	2200 65,4	1897 64,5	2300 63,8	2763 63,6	2647 64,6
posiadający gospodarstwo rolne	a b	198 5,9	162 5,5	238 6,6	339 7,8	280 6,8
z prawem do zasiłku	a b	434 12,9	389 13,2	798 22,1	840 19,3	687 16,8
osoby poprzednio pracujące	a b	2612 77,6	2354 80,0	2797 77,6	3449 79,4	3219 78,6
zwolnieni z przyczyn dot. zakładu pracy	a b	63 1,9	48 1,6	86 2,4	221 5,1	113 2,8
osoby dotychczas nie pracujące	a b	754 22,4	587 20,0	808 22,4	893 20,6	879 21,4
osoby w okresie do 12 m-cy od dnia ukończenia szkoły	a b	190 5,6	126 4,3	256 7,1	309 7,1	400 9,8
osoby w szczególnej sytuacji na rynku pracy, w tym	a b	— —	— —	— —	3938 90,7	3751 91,5
do 25 roku życia	a b	806 23,9	621 21,1	927 25,7	1143 26,3	1115 27,2
które ukończyły szkołę wyższą do 27 roku życia	a b	30 0,9	26 0,9	55 1,5	66 1,5	101 2,5
kobiety, które nie podjęły zatrudnienia po urodzeniu dziecka	a b	— —	242 8,2	207 5,7	227 5,2	262 6,4
długotrwale bezrobotne	a b	2124 63,1	1687 57,4	1438 39,9	1734 39,9	1895 46,2
powyżej 50 roku życia	a b	672 20,0	668 22,7	720 20,0	962 22,2	902 22,0
bez kwalifikacji zawodowych	a b	933 27,7	801 27,2	872 24,2	986 22,7	1118 27,3
bez doświadczenia zawodowego	a b	— —	727 24,7	945 26,2	1098 25,3	1096 26,7
bez wykształcenia średniego	a b	— —	1817 61,8	2135 59,2	2543 58,6	2409 58,8
samotnie wychowujące co najmniej jedno dziecko do 18 roku życia	a b	— —	158 5,4	157 4,4	179 4,1	180 4,4
które po odbyciu kary pozbawienia wolności nie podjęły zatrudnienia	a b	— —	27 0,9	40 1,1	33 0,8	38 0,9
niepełnosprawni	a b	102 3,0	95 3,2	127 3,5	174 4,0	174 4,2
wskaźnik napływu do bezrobocia za okres I-III		29,5	34,6	54,4	34,3	34,7
wskaźnik odpływu z bezrobocia za okres I-III		33,2	33,7	32,7	27,5	26,0
wskaźnik płynności rynku pracy za okres I-III		61,1	47,1	22,5	35,9	40,9

Brak niektórych danych dotyczących bezrobotnych znajdujących się w szczególnej sytuacji na rynku pracy wynika z dodania tych kategorii osób bezrobotnych w zestawieniach statystycznych od 01.01.2008 r. i od 01.01.2010 r.

Bilans bezrobocia w okresie styczeń – marzec w latach 2010 i 2011 r.

Wyszczególnienie: o – ogółem k – kobiety		2010		2011	
		ogółem	w tym zam. na wsi	ogółem	w tym zam. na wsi
Bezrobotni wg stanu w końcu roku poprzedzającego	o	4067	2611	3767	2425
	k	1810	1124	1753	1118
Bezrobotni zarejestrowani w analizowanym okresie	o	1393	874	1309	843
	k	562	357	560	369
z tego	o	287	172	249	180
	k	103	59	95	74
po raz pierwszy	o	1106	702	1060	663
	k	459	298	465	295
po raz kolejny	o	1118	722	978	621
	k	553	367	405	269
Bezrobotni wyłączeni z ewidencji w analizowanym okresie	o	500	331	536	335
	k	261	183	231	156
podjęcia pracy	o	486	320	529	330
	k	254	177	227	154
z tego	o	14	11	7	5
	k	7	6	4	2
niesubsydiowanej	o	10	7	6	4
	k	5	4	4	2
z tego	o	0	0	0	0
	k	0	0	0	0
z tego	o	0	0	0	0
	k	0	0	0	0
prac interwencyjnych	o	4	4	1	1
	k	2	2	0	0
robot publicznych	o	28	20	0	0
	k	7	5	0	0
podjęcia działalności gospodarczej	o	110	74	7	4
	k	81	54	5	4
podjęcia pracy w ramach refundacji kosztów zatrudnienia bezrobotnego	o	0	0	0	0
	k	0	0	0	0
rozpoczęcia szkolenia	o	57	40	0	0
	k	25	18	0	0
rozpoczęcia stażu	o	15	9	4	1
	k	3	2	2	0
rozpoczęcia przygotowania zawodowego w miejscu pracy	o	260	164	285	191
	k	106	68	90	63
rozpoczęcia pracy społecznie użytecznej	o	70	39	68	44
	k	45	25	41	28
odmowy przyjęcia propozycji zatrudnienia lub uczestnictwa w aktywnych programach	o	1	1	0	0
	k	1	1	0	0
niepotwierdzenia gotowości	o	43	22	33	22
	k	14	6	14	8
dobrowolnej rezygnacji	o	34	22	45	24
	k	10	5	22	10
podjęcia nauki	o	4342	2763	4098	2647
	k	1819	1114	1908	1218
ukończenia 60/65 lat, nabycia praw emerytalnych, rentowych lub do świadc. przedemerytalnego	o	941	611	885	630
	k	386	239	404	294
innych	o				
	k				
Bezrobotni wg stanu w końcu marca	o	4342	2763	4098	2647
	k	1819	1114	1908	1218
w tym zarejestrowani po raz pierwszy	o	941	611	885	630
	k	386	239	404	294

Bilans bezrobocia wśród osób będących w szczególnej sytuacji na rynku pracy w okresie styczeń-marzec 2010 i 2011 r.

Wyszczególnienie: o – ogółem k - kobiety		Bezrobotni									
		do 25 roku życia		powyżej 50 roku życia		długotrwale					
		2010 r.	2011 r.	2010 r.	2011 r.	2010 r.	2011 r.				
Bezrobotni wg stanu w końcu roku poprzedzającego		o k	1134 580	998 543	867 278	864 260	1612 824	1759 878			
Bezrobotni zarejestrowani w analizowanym okresie		o k	518 263	498 263	236 67	190 44	463 191	451 206			
z tego	po raz pierwszy	o k	145 56	143 62	59 11	39 7	×	×			
	po raz kolejny	o k	373 207	355 201	177 56	151 37	463 191	451 206			
Bezrobotni wyłączeni z ewidencji w analizowanym okresie		o k	450 245	337 157	141 49	152 45	341 177	315 151			
z tego z przyczyn	podjęcia pracy		o k	199 114	198 104	27 9	60 11	109 62	132 61		
	z tego	niesubsydiowanej		o k	191 109	194 101	25 9	58 10	103 60	130 60	
		subsydiowanej		o k	8 5	4 3	2 0	2 1	6 2	2 1	
		z tego	prac interwencyjnych		o k	8 5	3 3	2 0	2 1	5 1	1 1
			robót publicznych		o k	0 0	0 0	0 0	0 0	0 0	0 0
			podjęcia działalności gospodarczej		o k	0 0	0 0	0 0	0 0	0 0	0 0
			podjęcia pracy w ramach ref. kosztów zatrudnienia bezrobotnego		o k	0 0	1 0	0 0	0 0	1 1	1 0
	rozpoczęcia szkolenia		o k	15 4	0 0	1 0	0 0	12 4	0 0		
	rozpoczęcia stażu i przygotowania zawodowego		o k	83 58	3 2	1 1	0 0	17 14	3 2		
	rozpoczęcia prac społecznie użytecznych		o k	1 1	0 0	23 6	0 0	51 23	0 0		
	odmowy przyjęcia propozycji zatrudnienia lub uczestnictwa w aktywnych programach		o k	6 1	1 0	3 0	0 0	8 1	3 2		
	niepotwierdzenia gotowości		o k	110 45	107 33	24 10	28 7	99 52	105 50		
	dobrowolnej rezygnacji		o k	24 16	20 14	12 10	14 9	18 14	30 18		
	podjęcia nauki		o k	0 0	0 0	0 0	0 0	0 0	0 0		
	ukończenia 60/65 lat		o k	×	×	0 0	6 3	0 0	6 3		
	nabycia praw emerytalnych lub rentowych		o k	0 0	1 1	5 2	5 1	3 1	5 0		
	innych		o k	12 6	7 3	45 11	39 14	24 6	31 15		
	Bezrobotni, którzy w analizowanym okresie utracili status osoby będącej w szczególnej sytuacji na rynku pracy		o k	59 29	44 23	×	×	×	×		
Bezrobotni wg stanu w końcu marca		o k	1143 569	1115 626	962 296	902 259	1734 838	1895 933			

Bezrobotni z prawem do zasiłku

Wyszczególnienie: a - stan na koniec b - struktura w % c - dynamika do analogicznego okresu ubiegłego roku		I kwartał 2009		I kwartał 2010		I kwartał 2011	
		ogółem	kobiety	ogółem	kobiety	ogółem	kobiety
ogółem	a b c	798 100,0 206,2	251 31,5 145,9	840 100,0 105,3	222 26,4 88,4	687 100,0 81,8	236 34,4 106,3
zamieszkali na wsi	a b c	517 64,8 208,5	155 19,4 166,7	514 61,2 99,4	124 14,8 80,0	452 65,8 87,9	146 21,3 117,7
osoby w okresie do 12 m-cy od dnia ukończenia szkoły	a b c	18 2,3 450,0	7 0,9 175,0	11 1,3 61,1	7 0,8 100,0	15 2,2 136,4	10 1,5 142,9
do 25 roku życia	a b c	131 16,4 335,9	29 3,6 193,3	85 10,1 64,9	26 3,1 89,7	73 10,6 85,9	32 4,7 123,1
które ukończyły szkołę wyższą do 27 roku życia	a b c	8 1,0 266,7	2 0,3 66,7	4 0,5 50,0	3 0,4 150,0	10 1,5 250,0	8 1,2 266,7
długotrwale bezrobotni	a b c	2 0,3 33,3	1 0,1 100,0	9 1,1 450,0	1 0,1 100,0	4 0,6 44,4	1 0,1 100,0
kobiety które nie podjęły zatrudnienia po urodzeniu dziecka	a b c	X X X	0 X X	X X X	5 0,6 X	X X X	14 2,0 280,0
powyżej 50 roku życia	a b c	189 23,7 137,0	51 6,4 113,3	311 37,0 164,6	65 7,7 127,5	248 36,1 79,7	55 8,0 84,6
bez kwalifikacji zawodowych	a b c	125 15,7 211,9	44 5,5 146,7	103 12,3 82,4	30 3,6 68,2	109 15,9 105,8	46 6,7 153,3
bez doświadczenia zawodowego	a b c	22 2,8 200,0	2 0,3 X	6 0,7 27,3	0 X X	1 0,1 16,7	0 X X
bez wykształcenia średniego	a b c	497 62,3 218,9	114 14,3 170,1	540 64,3 108,7	100 11,9 87,7	435 63,3 80,6	106 15,4 106,0
samotnie wychowujące co najmniej jedno dziecko do 18 roku życia	a b c	15 1,9 166,7	12 1,5 150,0	15 1,8 100,0	11 1,3 91,7	12 1,7 80,0	9 1,3 81,8
które po odbyciu kary pozbawienia wolności nie podjęły zatrudnienia	a b c	1 0,1 100,0	0 X X	0 X X	0 X X	0 X X	0 X X
niepełnosprawni	a b c	27 3,4 207,7	13 1,6 216,7	34 4,0 125,9	12 1,4 92,3	27 3,9 79,4	7 1,0 58,3

Bezrobotni według poziomu wykształcenia

WYSZCZEGÓLNIENIE: a – stan na koniec I kw. b – % udział w ogólnej liczbie bezrobotnych		2010 r.						2011 r.					
		ogółem	kobiety	długotrwale bezrobotni	do 25 roku życia	powyżej 50 roku życia	bez kwalifikacji zawodowych	ogółem	kobiety	długotrwale bezrobotni	do 25 roku życia	powyżej 50 roku życia	bez kwalifikacji zawodowych
ogółem	a	4342	1819	1734	1143	962	986	4098	1908	1895	1115	902	1118
	b	100	41,9	39,9	26,3	22,2	22,7	100	46,6	46,2	27,2	22,0	27,3
wyższe	a	358	231	122	67	26	×	417	288	151	106	22	×
	b	8,3	5,3	2,8	1,5	0,6		10,2	7,0	3,7	2,6	0,5	
policealne i śr. zawodowe	a	954	462	359	247	168	×	843	456	382	219	151	76
	b	22,0	10,6	8,3	5,7	3,9		20,6	11,1	9,3	5,3	3,7	1,9
LO	a	487	330	157	326	40	354	429	314	182	287	25	313
	b	11,2	7,6	3,6	7,5	0,9	8,1	10,5	7,7	4,4	7,0	0,6	7,6
zasadnicze zawodowe	a	1517	480	559	331	343	×	1443	529	633	347	340	130
	b	34,9	11,1	12,9	7,6	7,9		35,2	12,9	15,4	8,5	8,3	3,2
gimnazjalne i niższe	a	1026	316	537	172	385	632	966	321	547	156	364	599
	b	23,6	7,3	12,3	4,0	8,9	14,6	23,6	7,8	13,3	3,8	8,9	14,6

Bezrobotni według stażu pracy

WYSZCZEGÓLNIENIE: a – stan na koniec I kw. b – % udział w ogólnej liczbie bezrobotnych		2010 r.						2011 r.					
		ogółem	kobiety	długotrwale bezrobotni	do 25 roku życia	powyżej 50 roku życia	bez kwalifikacji zawodowych	ogółem	kobiety	długotrwale bezrobotni	do 25 roku życia	powyżej 50 roku życia	bez kwalifikacji zawodowych
ogółem	a	4342	1819	1734	1143	962	986	4098	1908	1895	1115	902	1118
	b	100	41,9	39,9	26,3	22,2	22,7	100	46,6	46,2	27,2	22,0	27,3
do 1 roku	a	770	360	429	231	124	200	689	355	419	210	96	219
	b	17,7	8,3	9,9	5,3	2,9	4,6	16,8	8,7	10,2	5,1	2,3	5,3
1 – 5 lat	a	919	402	327	286	55	134	889	465	381	296	51	170
	b	21,2	9,3	7,5	6,6	1,3	3	21,7	11,3	9,3	7,2	1,2	4,1
5 – 10 lat	a	543	210	187	19	54	68	491	221	204	6	55	76
	b	12,5	4,8	4,3	0,4	1,2	1,6	12,0	5,4	5,0	0,1	1,3	1,9
10 – 20 lat	a	584	211	231	×	209	104	574	225	280	×	220	119
	b	13,4	4,9	5,3		4,8	2,4	14,0	5,5	6,8		5,4	2,9
20 – 30 lat	a	450	123	186	×	305	70	413	107	200	×	290	74
	b	10,4	2,8	4,3		7,0	1,6	10,1	2,6	4,9		7,1	1,8
30 i więcej	a	183	18	20	×	178	21	163	24	39	×	155	22
	b	4,2	0,4	0,5		4,1	0,5	4,0	0,6	1,0		3,8	0,5
bez stażu	a	893	495	354	607	37	389	879	511	372	603	35	438
	b	20,6	11,4	8,1	14,0	0,9	8,9	21,4	12,5	9,1	14,7	0,9	10,7

Bezrobotni według czasu pozostawania bez pracy

WYSZCZEGÓLNIENIE:		2010 r.						2011 r.					
		ogółem	kobiety	długotrwale bezrobotni	do 25 roku życia	powyżej 50 roku życia	bez kwalifikacji zawodowych	ogółem	kobiety	długotrwale bezrobotni	do 25 roku życia	powyżej 50 roku życia	bez kwalifikacji zawodowych
ogółem	a	4342	1819	1734	1143	962	986	4098	1908	1895	1115	902	1118
	b	100	41,9	39,9	26,3	22,2	22,7	100	46,6	46,2	27,2	22,0	27,3
do 1 miesiąca	a	317	131	20	113	56	71	304	175	34	130	34	88
	b	7,3	3,0	0,5	2,6	1,3	1,6	7,4	4,3	0,8	3,2	0,8	2,1
1 – 3 miesięcy	a	834	299	57	249	143	159	777	301	127	255	128	201
	b	19,2	6,9	1,3	5,7	3,3	3,7	19,0	7,3	3,1	6,2	3,1	4,9
3 – 6 miesięcy	a	984	371	178	306	188	226	1041	450	275	292	226	271
	b	22,7	8,6	4,1	7,1	4,4	5,2	25,4	11,0	6,7	7,1	5,5	6,6
6 – 12 miesięcy	a	967	417	246	295	192	202	711	358	201	236	118	199
	b	22,3	9,6	5,7	6,8	4,4	4,7	17,3	8,7	4,9	5,8	2,9	4,9
12 – 24 miesięcy	a	692	296	692	149	161	171	661	329	660	159	150	162
	b	15,9	6,8	15,9	3,4	3,7	3,9	16,1	8,0	16,1	3,9	3,7	4,0
pow. 24 miesięcy	a	548	305	541	31	222	157	604	295	598	43	246	197
	b	12,6	7,0	12,4	0,7	5,1	3,6	14,7	7,2	14,6	1,0	6,0	4,8

Bezrobotni według wieku

WYSZCZEGÓLNIENIE:		2010 r.				2011 r.			
		ogółem	kobiety	długotrwale bezrobotni	bez kwalifikacji zawodowych	ogółem	kobiety	długotrwale bezrobotni	bez kwalifikacji zawodowych
ogółem	a	4342	1819	1734	986	4098	1908	1895	1118
	b	100	41,9	39,9	22,7	100	46,6	46,2	27,3
18 – 24 lat	a	1143	569	296	403	1115	626	363	493
	b	26,3	13,1	6,8	9,3	27,2	15,3	8,9	12,0
25 – 34 lat	a	1238	576	483	145	1152	635	508	164
	b	28,5	13,3	11,1	3,3	28,1	15,5	12,4	4,0
35 - 44 lat	a	674	267	290	101	618	271	325	118
	b	15,5	6,1	6,7	2,3	15,1	6,6	7,9	2,9
45 – 54 lat	a	822	308	425	185	725	263	400	179
	b	19,0	7,1	9,8	4,3	17,7	6,4	9,8	4,4
55 – 59 lat	a	382	99	189	124	393	113	238	125
	b	8,8	2,3	4,3	2,9	9,6	2,8	5,8	3,0
60 i więcej lat	a	83	×	51	28	95	×	61	39
	b	1,9		1,2	0,6	2,3		1,5	1,0

Wydatki na realizację zadań PUP w Wieluniu w okresie styczeń – marzec w latach 2009 - 2011

WYDATKI		2009 r.		2010 r.		2011 r.	
		kwota w tys. zł	struktura w %	kwota w tys. zł	struktura w %	kwota w tys. zł	struktura w %
Wydatki ogółem		1.985,3	100	3.000,8	100,0	2598,3	100
z tego	Zasiłki dla bezrobotnych	1.102,7	55,5	1.758,3	58,6	1651,7	63,6
	Dodatki aktywizacyjne	3,9	0,2	16,3	0,5	34,0	1,3
	Programy na rzecz promocji zatrudnienia	838,0	42,2	1.174,6	39,2	858,9	33,1
	szkolenia	12,8	0,6	7,9	0,3	7,0	0,3
	prace interwencyjne	39,0	2,0	30,3	1,0	40,9	1,6
	roboty publiczne	48,9	2,5	74,9	2,5	0,0	0
	prace społecznie użyteczne	7,0	0,3	0,0	0	0,0	0
	refundacja kosztów wyposażenia i doposażenia stanowiska pracy	0	0	18,5	0,6	0,0	0
	dotacje	0	0	0,0	0	0,0	0
	stypendia i składki na ubezpieczenie społeczne	688,8	34,7	984,8	32,8	783,4	30,2
	inne programy	41,5	2,1	58,2	2,0	27,6	1,1
Inne wydatki FP		40,7	2,1	51,6	1,7	53,7	2,1



**Powiatowy Urząd Pracy
w Wieluniu**

**INFORMACJA
O STANIE I STRUKTURZE
BEZROBOCIA
W POWIECIE WIELUŃSKIM
WG STANU NA 31.03.2011 r.**

Akceptuję:

Wieluń, czerwiec 2011 r.

SPIS TREŚCI

I.	WPROWADZENIE.	3
II.	UWAGI METODYCZNE.....	4
III.	POZIOM I DYNAMIKA BEZROBOCIA.....	5
IV.	BILANS BEZROBOCIA.....	6
V.	WYBRANE KATEGORIE BEZROBOTNYCH.....	7
	A. Bezrobotni zamieszkali na wsi.....	7
	B. Kobiety.....	8
	C. Bezrobotni z prawem do zasiłku.....	9
	D. Bezrobotni będący w szczególnej sytuacji na rynku pracy	10
VI.	STRUKTURA BEZROBOCIA.....	12
	A. Bezrobotni według poziomu wykształcenia	12
	B. Bezrobotni według stażu pracy.....	13
	C. Bezrobotni według czasu pozostawania bez pracy	14
	D. Bezrobotni według wieku	15
VII.	AKTYWNE DZIAŁANIA PUP OGRANICZAJĄCE BEZROBOCIE I ŁAGODZĄCE JEGO SKUTKI.....	16
	A. Programy rynku	16
	B. Pośrednictwo pracy.....	17
	C. Organizacja szkoleń.....	19
	D. Poradnictwo zawodowe, informacja zawodowa oraz pomoc w aktywnym poszukiwaniu pracy.....	19
VIII.	WYDATKI NA REALIZACJĘ ZADAŃ PUP W WIELUNIU	20
IX.	P O D S U M O W A N I E.....	21

SPIS TABEL

▪ Sytuacja na rynku pracy w województwie łódzkim	22
▪ Sytuacja na rynku pracy w powiecie wieluńskim	23
▪ Zestawienie poziomu bezrobocia w poszczególnych grupach bezrobotnych	24
▪ Bilans bezrobocia	25
▪ Bilans bezrobocia wśród osób będących w szczególnej sytuacji na rynku pracy	26
▪ Bezrobotni z prawem do zasiłku	27
▪ Struktura bezrobocia	28
▪ Wydatki na realizację zadań PUP w Wieluniu	30

I. WPROWADZENIE.

Wszystkim zainteresowanym problemem bezrobocia w powiecie wieluńskim przekazujemy kolejne opracowanie dotyczące sytuacji w tym zakresie w I kwartale 2011 roku.

W opracowaniu niniejszym omówione są zarówno kierunki zmian w poziomie i strukturze bezrobocia na terenie naszego powiatu, jak również działania Powiatowego Urzędu Pracy w Wieluniu ograniczające bezrobocie i łagodzące jego skutki, podjęte na przestrzeni pierwszych trzech miesięcy bieżącego roku.

Szczegółowe dane, charakteryzujące powyższe problemy, znajdują się w bogatym zestawie tabelarycznym, zamieszczonym głównie na końcu niniejszego opracowania. Niektóre zagadnienia, dla zapewnienia przejrzystości analizowanych danych, zaprezentowano w postaci wykresów.

Jako materiały źródłowe wykorzystano sprawozdawczość statystyczną o rynku pracy, dane GUS oraz materiały własne PUP w Wieluniu.

II. UWAGI METODYCZNE

1. Informację o stanie i strukturze bezrobocia opracowano na podstawie sprawozdawczości o rynku pracy ustalonej przez Prezesa Rady Ministrów rozporządzeniem z dnia 1 kwietnia 2011 r. w sprawie określenia wzorów formularzy sprawozdawczych, objaśnień co do sposobu ich wypełniania oraz wzorów kwestionariuszy i ankiet statystycznych stosowanych w badaniach statystycznych ustalonych w programie badań statystycznych statystyki publicznej na rok 2011 (Dz. U. Nr 83 poz. 453).
2. Dane o liczbie bezrobotnych obejmują osoby, które są zarejestrowane w PUP w Wieluniu jako bezrobotne, zgodnie z ustawą z dnia 20 kwietnia 2004 roku o promocji zatrudnienia i instytucjach rynku pracy (tekst jednolity Dz. U. z 2008r. Nr 69, poz. 415 z późniejszymi zmianami).
3. Przez „stopę bezrobocia” należy rozumieć procentowy udział liczby bezrobotnych w liczbie ludności aktywnej zawodowo.
4. Przez „ludność aktywną zawodowo” należy rozumieć zbiorowość składającą się z osób uznanych według klasyfikacji GUS za pracującą oraz osoby bezrobotne, o których mowa w punkcie 2.
5. Przez „wskaźnik napływu do bezrobocia” (Wnb) należy rozumieć wyrażony w procentach stosunek liczby nowo zarejestrowanych bezrobotnych w danym okresie sprawozdawczym do liczby bezrobotnych według stanu na koniec poprzedniego okresu sprawozdawczego.
6. Przez „wskaźnik odpływu z bezrobocia” (Wob) należy rozumieć wyrażony w procentach stosunek liczby bezrobotnych wyrejestrowanych z urzędu pracy w danym okresie sprawozdawczym (odpływ) do liczby bezrobotnych według stanu na koniec poprzedniego okresu sprawozdawczego.
7. Przez „wskaźnik płynności rynku pracy” (Wp) należy rozumieć wyrażony w procentach stosunek liczby bezrobotnych, którzy podjęli pracę w danym okresie sprawozdawczym, do liczby nowo zarejestrowanych bezrobotnych w tym okresie.

III. POZIOM I DYNAMIKA BEZROBOCIA

W końcu I kwartału 2011 r. w ewidencji wieluńskiego urzędu pracy znajdowało się 4098 osób bezrobotnych. W odniesieniu do stanu na koniec grudnia 2010 r. odnotowano wzrost poziomu bezrobocia o 331 osób, tj. o 8,8 %. Spadek liczby osób bezrobotnych obserwujemy natomiast porównując liczbę zarejestrowanych pozostających w ewidencji urzędu w końcu marca 2011 r. z analogicznym okresem ubiegłego roku. Wyniósł on 244 osoby, tj. o 5,6%.

W ogólnej liczbie bezrobotnych zarejestrowanych w PUP w Wieluniu najliczniejsze grupy stanowią osoby bez prawa do zasiłku – 83,2%, mieszkańcy terenów wiejskich – 64,6%, osoby poprzednio pracujące – 78,6% oraz osoby bez wykształcenia średniego – 58,8%. Odsetek osób, które w rozumieniu ustawy o promocji zatrudnienia i instytucjach rynku pracy znajdują się w szczególnej sytuacji na rynku pracy wyniósł 91,5% ogółu zarejestrowanych. Ponadto w PUP w Wieluniu na koniec marca 2011 r. zarejestrowanych było między innymi:

- 1908 kobiet
- 687 osób z prawem do zasiłku dla bezrobotnych,
- 111 osób poszukujących pracy,
- 174 bezrobotnych niepełnosprawnych.

Stopa bezrobocia w powiecie wieluńskim utrzymuje się nadal poniżej stopy wojewódzkiej i krajowej. W końcu I kwartału 2011 r. wynosiła 11,4%. W tym samym czasie stopa bezrobocia zarówno w województwie łódzkim, jak i w skali całego kraju wyniosła – 13,1%. W analogicznym okresie ubiegłego roku wskaźnik ten kształtował się następująco: powiat wieluński – 11,5%, województwo łódzkie – 12,7%, cały kraj – 12,9%.

Szczegółowe dane dotyczące sytuacji na rynku pracy w województwie łódzkim oraz zestawienie dotyczące poziomu bezrobocia na terenie powiatu wieluńskiego w poszczególnych grupach bezrobotnych w latach 2007 – 2011 przedstawiono w tabelach znajdujących się na s. 22 i 24.

Poziom bezrobocia w jednostkach samorządowych objętych działaniami PUP w Wieluniu przedstawia tabela zamieszczona na s. 23. Analiza zawartych w niej danych wskazuje, że podobnie jak w skali powiatu, również prawie we wszystkich gminach oraz mieście Wieluniu, w porównaniu z danymi sprzed roku, poziom bezrobocia uległ zmniejszeniu. Najwyższy spadek odnotowano w gminach Czarnożyły i Wierzchlas – 12,4% i 9%. Na terenie miasta Wieluń bezrobocie spadło o 8,1%. Wzrost poziomu bezrobocia odnotowano natomiast w gminach Konopnica (o 15,4%), Mokrsko (o 2,4%).

IV. BILANS BEZROBOCIA

Poziom bezrobocia wyznaczają dwie wielkości: liczba osób bezrobotnych zarejestrowanych i wyrejestrowanych z ewidencji urzędu pracy w poszczególnych okresach. W okresie od stycznia do marca 2011 r. status bezrobotnego uzyskało 1309 osób. Podstawowym składnikiem napływu były ponowne rejestracje – 1060 osób zarejestrowało się po raz kolejny (w tym 465 kobiet). Po raz pierwszy w urzędzie pracy zarejestrowało się 249 osób, w tym 95 kobiet. W I kwartale 2010 r., w porównaniu z analogicznym okresem roku ubiegłego, odnotowano niższy (o 84 osoby) napływ bezrobotnych do ewidencji urzędu.

Spośród wszystkich składników odpływu z bezrobocia najliczniejsza jest grupa osób, które podjęły zatrudnienie. Z tej przyczyny wyłączono z ewidencji urzędu 536 osób. Liczba ta jest wyższa niż w roku ubiegłym o ponad 7%. Drugą pod względem liczby wyłączeń z ewidencji grupę stanowią osoby, które nie potwierdziły gotowości do podjęcia pracy (285 osób). Łącznie na przestrzeni pierwszych trzech miesięcy 2011 r. z ewidencji urzędu wyłączono 978 osób, czyli o 12,5% osób mniej niż przed rokiem, a udział poszczególnych przyczyn wyłączeń w ogólnej ich liczbie był następujący: podjęcia pracy – 54,8%, niepotwierdzenia gotowości do podjęcia pracy – 29,1%, rozpoczęcia stażu – 0,7%, dobrowolne rezygnacje – 7,0%, odmowy przyjęcia propozycji – 4,0%, inne – 0,4%.

Strukturę odpływu z bezrobocia w I kwartale 2011 r. przedstawia poniższy wykres.

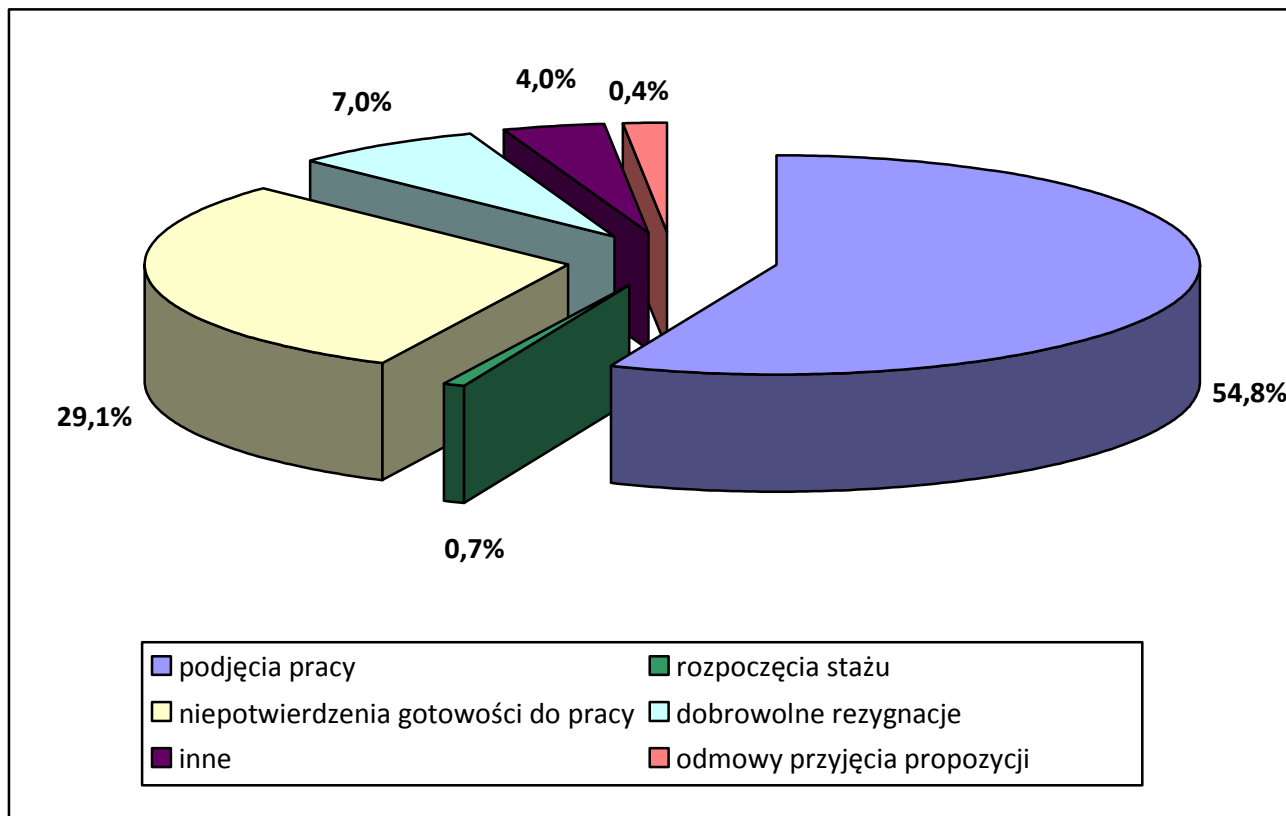

Dynamikę napływu do bezrobocia i odpływu z bezrobocia w I kwartale w latach 2008-2011 przedstawia poniższe zestawienie:

	I kwartał 2008 r.	I kwartał 2009 r.	dynamika I kwartał 2008=100	I kwartał 2010 r.	dynamika I kwartał 2009=100	I kwartał 2011 r.	dynamika I kwartał 2010=100
napływ	1008	1612	159,9	1393	86,4	1309	94,0
odpływ	983	970	98,7	1118	115,3	978	87,5

Wskaźnik odpływu z bezrobocia za okres styczeń – marzec 2011 r. osiągnął 26,0% i spadł o 1,5 punktu procentowego w stosunku do analogicznego okresu roku poprzedniego. Natomiast wskaźniki napływu do bezrobocia i płynności rynku pracy były wyższe, niż przed rokiem i wynosiły odpowiednio 34,7% i 40,9%. Szczegółowe dane dotyczące wskaźników zawarte są w tabeli na str. 24.

V. WYBRANE KATEGORIE BEZROBOTNYCH

A. BEZROBOTNI ZAMIESZKALI NA WSI.

Osoby bezrobotne zamieszkałe na terenach wiejskich stanowią wciąż zdecydowaną większość (64,6%) ogółu osób zarejestrowanych w wielunińskim urzędzie pracy, chociaż w porównaniu z analogicznym okresem ubiegłego roku, liczba bezrobotnych zamieszkałych na wsi spadła o nieco ponad 4%.

W omawianej populacji dominują bezrobotni nieposiadający gospodarstwa rolnego, stanowiąc ponad 89% ogółu mieszkańców z terenów wiejskich. Wśród bezrobotnych zamieszkałych na wsi, podobnie jak w skali całego powiatu, tylko nieliczni posiadają prawo do zasiłku dla bezrobotnych – 17,1%, natomiast kobiety stanowią 46,0%.

W okresie od stycznia do marca 2011 r. w Powiatowym Urzędzie Pracy w Wieluniu zarejestrowały się 843 osoby bezrobotne zamieszkałe na wsi, co stanowi 64,4% wszystkich nowych rejestracji. Struktura osób bezrobotnych zamieszkałych na terenach wiejskich rejestrujących się w urzędzie w I kwartale 2011 r. była następująca: 43,8% stanowiły kobiety a 78,6% - osoby rejestrujące się po raz kolejny.

Na przestrzeni analizowanego kwartału 621 osób bezrobotnych zamieszkałych na terenach wiejskich zostało wyłączonych z ewidencji. Liczba ta stanowi 63,5% wszystkich wyłączeń. Udział poszczególnych przyczyn wyłączeń w ogólnej ich liczbie, w omawianej populacji, kształtował się następująco: podjęcia pracy – 53,9% wyłączeń, niepotwierdzenia gotowości do jej podjęcia – 30,8%, rozpoczęcia stażu – 0,6%, dobrowolna rezygnacja ze statusu bezrobotnego – 7,1%.

Poniżej przedstawiona tabela zawiera dane dotyczące bezrobotnych zamieszkałych na wsi w końcu I kwartału w latach 2009 - 2011.

Wyszczególnienie		Stan na koniec I kwartału:			Dynamika I kwartał 2010r.=100
		2009 r.	2010 r.	2011 r.	
Ogółem		2300	2763	2647	95,8
w tym	kobiety	1038	1114	1218	109,3
	z prawem do zasiłku	517	514	452	87,9
	bezrobotni posiadający gospodarstwo rolne	238	339	280	82,6
Wyszczególnienie		Wybrane elementy bilansu bezrobocia wśród osób zamieszkałych na terenach wiejskich w I kwartale:			Dynamika I kwartał 2010r.=100
		2009r.	2010r.	2011 r.	
napływ		1006	874	843	96,5
odpływ		617	722	621	86,0
podjęcia pracy		219	331	335	101,2
rozpoczęcia szkolenia, stażu, przygotowania zawodowego, pracy społecznie użytecznej		164	134	7	5,2
odmowy przyjęcia propozycji		5	9	4	44,4
niepotwierdzenia gotowości		163	164	191	116,5
dobrowolne rezygnacje		40	39	44	112,8

B. KOBIETY

Liczba bezrobotnych kobiet zarejestrowanych w urzędzie pracy na koniec I kwartału 2011 r. wynosiła 1908 osób, stanowiąc 46,6% ogółu bezrobotnych. Porównując te dane ze stanem z końca marca ubiegłego roku należy zauważyć, że obecna liczba kobiet jest wyższa o 89 osób, a ich udział procentowy w ogólnej liczbie bezrobotnych zwiększył się o prawie 5 punktów procentowych.

Według danych z końca marca 2011 r. bezrobotne kobiety stanowiły: 46% wśród osób bezrobotnych zamieszkałych na terenach wiejskich, 34,4% bezrobotnych posiadających prawo do zasiłku, 56,1% osób w wieku do 25 roku życia, 49,2% długotrwale bezrobotnych, 28,7% bezrobotnych powyżej 50 roku życia, 52,7% osób bez kwalifikacji zawodowych, 57,9% osób bez doświadczenia zawodowego i 39,7% bezrobotnych niepełnosprawnych.

W okresie od początku stycznia do końca marca 2011 r. zarejestrowało się 560 kobiet, co stanowiło 42,8% ogólnego napływu do bezrobocia. Poziom rejestracji kobiet w roku bieżącym był niższy zaledwie o 0,4% niż w analogicznym okresie 2010 r. W tym samym czasie z ewidencji urzędu wyłączono 405 kobiet, tj. 41,4% ogółu wyłączeń. W porównaniu z I kwartałem 2010 r. liczba kobiet wyrejestrowanych z ewidencji urzędu była niższa o 148. Pracę podjęło 57% wyrejestrowanych kobiet.

Wybrane dane statystyczne dotyczące kobiet wg stanu na koniec I kwartału w latach 2009-2011 przedstawia poniższa tabela:

Bezrobotne kobiety	stan na koniec		dynamika	2011 r.	dynamika
	2009 r.	2010 r.			
ogółem	1691	1819	106,4	1908	104,9
w % do ogółu bezrobotnych	46,9	41,9	x	46,5	x
bez prawa do zasiłku	1440	1597	101,6	1672	104,7
zamieszkałe na wsi	1038	1114	110,0	1218	109,3
Wyszczególnienie	Wybrane elementy bilansu bezrobocia wśród kobiet w okresie I kwartału				
	2009 r.	2010 r.	dynamika	2011 r.	dynamika
napływ	636	562	128,0	560	99,6
odpływ	491	553	99,2	405	73,2
podjęcia pracy	155	261	66,0	231	88,5
rozpoczęcia szkolenia, stażu, przygotowania zawodowego, pracy społecznie użytecznej	152	113	111,8	5	4,4
odmowy przyjęcia propozycji	3	3	x	2	66,7
niepotwierdzenia gotowości	131	106	172,4	90	84,9

C. BEZROBOTNI Z PRAWEM DO ZASIŁKU

Według stanu na koniec marca 2011 r. w PUP w Wieluniu zarejestrowanych było 4098 osób bezrobotnych, z czego 687 osób posiadało prawo do zasiłku dla bezrobotnych. Pozostałe 3411 osób nie pobierających zasiłku stanowiło 83,2% ogółu bezrobotnych. Porównując dane z końca marca br. dotyczące liczby zarejestrowanych bezrobotnych z prawem do zasiłku z analogicznymi danymi z ubiegłego roku należy zauważyć, że udział tej populacji w ogólnej liczbie bezrobotnych obniżył się o prawie 3 punkty procentowe.

Struktura bezrobotnych z prawem do zasiłku przedstawia się następująco: kobiety stanowią 34,4%, osoby zamieszkałe na wsi – 65,8%, osoby bez wykształcenia średniego – 63,3%, osoby bez kwalifikacji zawodowych – 15,9%, osoby w wieku powyżej 50 roku życia – 36,1%.

Wybrane dane na temat bezrobotnych z prawem do zasiłku z końca I kwartału w latach 2009 - 2011 zamieszczono w tabeli znajdującej się na str. 27.

D. BEZROBOTNI BĘDĄCY W SZCZEGÓLNEJ SYTUACJI NA RYNKU PRACY

W końcu marca bieżącego roku w ewidencji urzędu pozostawało łącznie 3751 osób bezrobotnych, które zgodnie z zapisami ustawy o promocji zatrudnienia i instytucjach rynku pracy są uznawane za znajdujące się w szczególnej sytuacji na rynku pracy. Stanowiły one 91,5% wszystkich zarejestrowanych w PUP osób bezrobotnych. Na przestrzeni pierwszych trzech miesięcy tego roku 1408 osób uzyskało status bezrobotnego w szczególnej sytuacji na rynku pracy, natomiast 449 przedstawicieli tej populacji podjęło zatrudnienie.

Wśród osób znajdujących się w szczególnej sytuacji na rynku pracy było 1115 osób bezrobotnych **w wieku do 25 roku życia**, w tym 626 kobiet. Stanowili oni 27,2% ogółu bezrobotnych na terenie powiatu wieluńskiego. W I kwartale tego roku w PUP w Wieluniu zarejestrowało się 498 osób bezrobotnych należących do omawianej kategorii wiekowej, co stanowiło 38% ogólnego napływu do bezrobocia. W tym samym okresie z ewidencji PUP wyłączono 337 osób w wieku do 25 roku życia (34,5% łącznej liczby wyrejestrowań), w tym ponad 58,8% z powodu podjęcia zatrudnienia. Ponadto w analizowanym okresie 44 bezrobotnych należących do tej populacji, w związku z ukończeniem 25 lat, utraciło status osoby znajdującej się w szczególnej sytuacji na rynku pracy.

W ostatnim okresie na terenie powiatu wieluńskiego, w związku z ogólnym wzrostem bezrobocia, zwiększyła się również populacja osób **długotrwale bezrobotnych**, czyli pozostających w rejestrze powiatowego urzędu pracy łącznie przez okres ponad 12 miesięcy w okresie ostatnich dwóch lat, z wyłączeniem okresów odbywania stażu i przygotowania zawodowego w miejscu pracy. Według stanu na koniec marca 2011 r. w ewidencji urzędu pozostawało 1895 osób z omawianej grupy, stanowiąc tym samym 46,2% ogółu zarejestrowanych w PUP w Wieluniu. W I kwartale br. z ewidencji PUP wyłączono 315 bezrobotnych należących do omawianej kategorii tj. 32,2% łącznej liczby wyrejestrowań. Główną przyczyną wyłączeń (41,9%) były podjęcia pracy. Liczną grupę wyrejestrowanych stanowiły także osoby długotrwale bezrobotne, które nie potwierdziły gotowości do podjęcia zatrudnienia (33,3%).

W końcu I kwartału tego roku w ewidencji urzędu pozostawały 902 osoby **powyżej 50 roku życia**, stanowiąc 22% ogółu zarejestrowanych bezrobotnych. W okresie pierwszych trzech miesięcy bieżącego roku zarejestrowano 190 osób należących do omawianej kategorii wiekowej (14,5% ogółu rejestracji), natomiast z ewidencji wyłączono 152 bezrobotnych powyżej 50 roku życia (15,5% wszystkich wyrejestrowań), w tym 60 osób z uwagi na podjęcie pracy oraz 28 osób z powodu niepotwierdzenia gotowości do podjęcia zatrudnienia.

Najliczniejszą z pozostałych grup bezrobotnych znajdujących się w szczególnej sytuacji na rynku pracy, są **bezrobotni bez wykształcenia średniego** w liczbie 2409, tj. 58,8% ogółu

zarejestrowanych. W I kwartale br. zarejestrowano 745 przedstawicieli tej populacji (56,9% ogólnego napływu), natomiast pracę podjęły 242 osoby (45,1% podjęć pracy ogółem).

Jedną z liczniejszych grup osób znajdujących się w szczególnej sytuacji na rynku pracy są również **bezrobotni nieposiadający kwalifikacji zawodowych**. Do grupy tej zalicza się osoby nieposiadające kwalifikacji do wykonywania jakiegokolwiek zawodu poświadczonych dyplomem, świadectwem, zaświadczeniem instytucji szkoleniowej lub innym dokumentem uprawniającym do wykonywania zawodu, w tym między innymi absolwentów LO. Według stanu na koniec marca 2011 r. było ich 1118, tj. 27,3% ogółu bezrobotnych pozostających w ewidencji urzędu. W I kwartale zarejestrowano 296 osób bez kwalifikacji zawodowych (ponad 22,6% napływu). W tym samym okresie zatrudnienie podjęło 88 osób bezrobotnych należących do omawianej grupy.

Liczną grupę stanowią ponadto **osoby bez doświadczenia zawodowego** – 1096 bezrobotnych, w tym 635 kobiet, tj. 26,7% wszystkich zarejestrowanych. W okresie od początku stycznia do końca marca br. zarejestrowano 383 osoby z tej kategorii. W analizowanym okresie zatrudnienie podjęło 150 osób.

W końcu marca 2011 r. w ewidencji urzędu pozostawało również 400 osób (9,8% ogółu bezrobotnych) **w okresie do 12 miesięcy od dnia ukończenia nauki**. W I kwartale zarejestrowało się 197 osób w okresie 12 miesięcy od dnia ukończenia nauki, natomiast pracę podjęło 87 absolwentów.

Do osób znajdujących się w szczególnej sytuacji na rynku należą również **bezrobotni samotnie wychowujący co najmniej jedno dziecko do 18 roku życia**. Grupa 180 osób z omawianej kategorii stanowiła 4,4% ogółu bezrobotnych. W okresie od początku stycznia do końca marca br. zarejestrowano 40 osób z tej kategorii. W tym samym okresie zatrudnienie podjęło 16 bezrobotnych.

Wśród ogólnej liczby zarejestrowanych w PUP w Wieluniu było również 174 **niepełnosprawnych** oraz 101 **absolwentów szkół wyższych w wieku do 27 roku życia**. Napływ osób bezrobotnych należących do omawianych kategorii w I kwartale br. wyniósł odpowiednio: 39 niepełnosprawnych i 55 osób do 27 roku życia, które ukończyły studia wyższe. W analizowanym okresie pracę podjęło 17 niepełnosprawnych i 31 absolwentów wyższych uczelni należących do omawianej kategorii wiekowej.

VI. STRUKTURA BEZROBOCIA

A. BEZROBOTNI WEDŁUG POZIOMU WYKSZTAŁCENIA

W strukturze bezrobocia wg poziomu wykształcenia nadal najliczniejszą grupę stanowią osoby posiadające wykształcenie zasadnicze zawodowe – 35,2% ogółu bezrobotnych. Zdecydowaną większość tej populacji – 63,3% stanowią mężczyźni. Ponadto 43,9% osób z wykształceniem zasadniczym zawodowym to osoby długotrwale bezrobotne. W I kwartale 2011 roku udział bezrobotnych posiadających wykształcenie zasadnicze zawodowe w ogólnej ich liczbie w porównaniu z analogicznym okresem roku ubiegłego wzrósł jedynie o 0,3 pkt procentowego.

Drugą co do wielkości grupę stanowią osoby z wykształceniem gimnazjalnym i niższym – 23,6% bezrobotnych pozostających w ewidencji na koniec marca 2011 r. W porównaniu do analogicznych danych z roku ubiegłego liczba ta zmniejszyła się o 60 osób, jednakże ich udział w ogólnej liczbie zarejestrowanych nie zmienił się. Udział kobiet i osób długotrwale bezrobotnych w omawianej grupie wyniósł odpowiednio 33,2% i 56,6%.

Nieco niższy, niż przed rokiem odsetek bezrobotnych – 10,5% - odnotowano wśród osób z wykształceniem średnim ogólnokształcącym. W grupie tej dominują kobiety stanowiąc ponad 73% populacji. Ponadto nadal obserwujemy tendencję wzrostową wśród bezrobotnych z wykształceniem wyższym – w końcu marca br. ich udział w ogólnej liczbie bezrobotnych wynosił 10,2% i był wyższy w porównaniu z analogicznym okresem ubiegłego roku o prawie 2 punkty procentowe.

Szczegółowe dane dotyczące bezrobotnych według poziomu wykształcenia przedstawia poniższy wykres oraz tabela znajdująca się na s. 28.

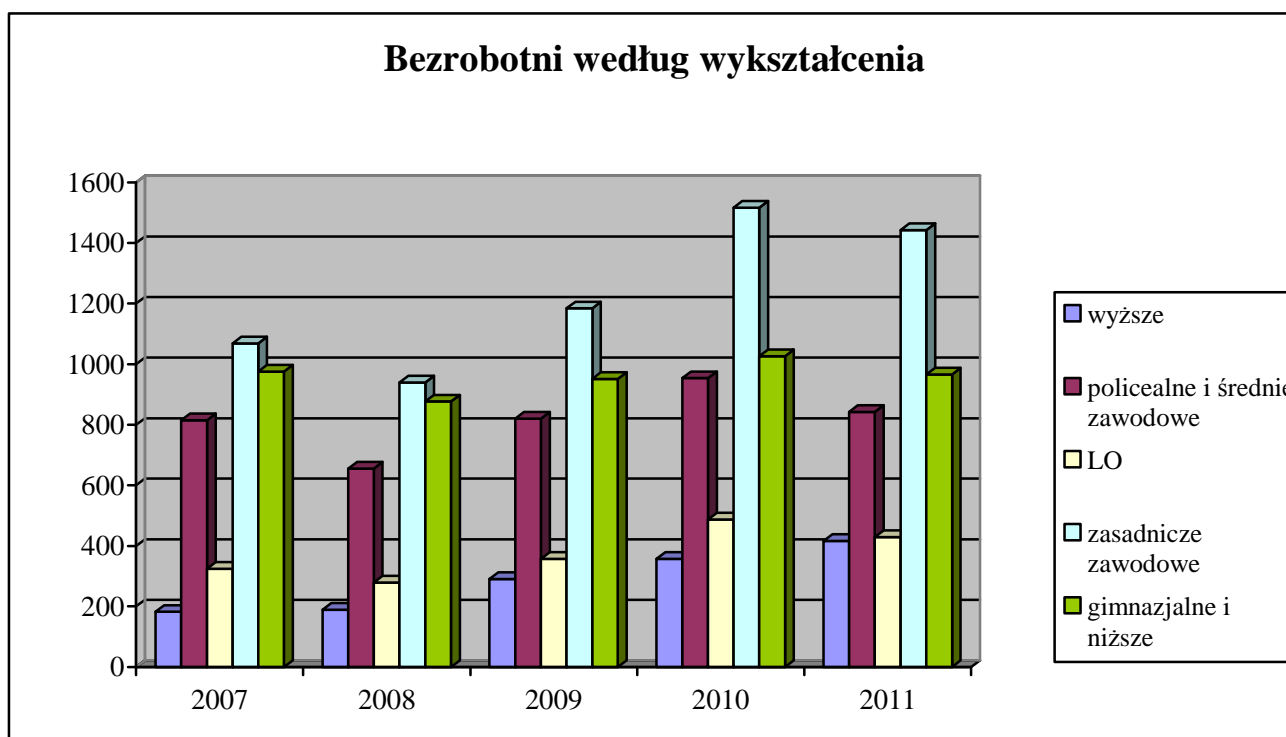

B. BEZROBOTNI WEDŁUG STAŻU PRACY

Staż pracy i odpowiednie wykształcenie są najczęściej stawianymi przez pracodawców wymogami wobec kandydatów do pracy. Trudności ze znalezieniem pracy znacznie częściej mają osoby z niskim stażem pracy, które dopiero wchodzą na rynek pracy.

Wśród ogółu bezrobotnych 21,4% nie posiada doświadczenia zawodowego, a staż pracy niemal 38,5% nie przekracza 5 lat. Osoby nie posiadające doświadczenia zawodowego stanowią najliczniejszą grupę wśród bezrobotnych do 25 roku życia (ponad 54,1% populacji) i bezrobotnych bez kwalifikacji zawodowych (39,2%).

Analiza struktury bezrobocia według stażu pracy w powiązaniu z okresem pozostawania w ewidencji bezrobotnych wskazuje, iż najbardziej zagrożone bezrobociem długotrwałym są osoby, których doświadczenie zawodowe nie przekracza 5 lat oraz bezrobotni ze stażem pracy od 10 do 20 lat. Najniższy odsetek bezrobocia długotrwałego odnotowano wśród osób, których doświadczenie zawodowe przekracza 30 lat.

Zmiany, jakie dokonały się w strukturze bezrobotnych według stażu pracy przedstawia poniższy wykres oraz zestawienie zamieszczone na s. 28.

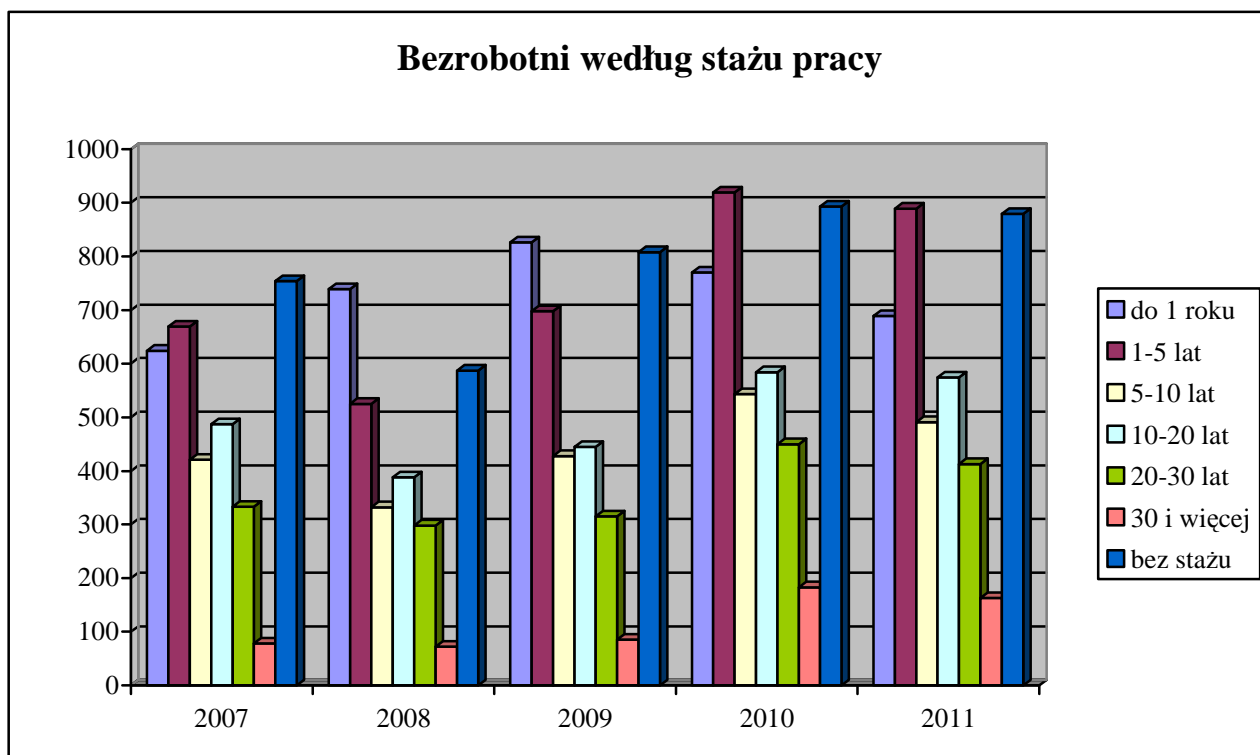

C. BEZROBOTNI WEDŁUG CZASU POZOSTAWANIA BEZ PRACY

W ostatnim okresie na rynku pracy w powiecie wieluńskim obserwujemy spadek liczby osób pozostających w rejestrze powiatowego urzędu pracy łącznie przez ponad 12 miesięcy w okresie ostatnich dwóch lat. Populacja ta stanowiła w końcu marca 46,2% ogółu (w analogicznym okresie ubiegłego roku – 39,9%). Według stanu na koniec I kwartału 2011 roku problemem długotrwałego bezrobocia częściej doświadczani byli mężczyźni, którzy stanowili 50,8% ogółu długotrwale bezrobotnych.

Porównując aktualne dane dotyczące struktury bezrobotnych według czasu pozostawania bez pracy z analogicznym okresem roku ubiegłego należy zauważyć, że zmniejszył się w ogólnej liczbie bezrobotnych udział osób pozostających w ewidencji urzędu przez okres od 6 do 12 miesięcy. Obniżył się również wskaźnik dla osób zarejestrowanych w PUP od 1 do 3 miesięcy. Wzrosły natomiast populacje zarejestrowanych do 1 miesiąca przez okres 3 – 6 miesięcy oraz przez okres dłuższy niż 12 miesięcy, które obecnie stanowią odpowiednio: 7,4%, 25,4% i 30,8% ogólnej liczby bezrobotnych. Analiza czasu pozostawania bez pracy bezrobotnych należących do grup znajdujących się w szczególnej sytuacji na rynku pracy wskazuje, iż niemal 17,6% bezrobotnych bez kwalifikacji zawodowych i 27,3% osób powyżej 50 roku życia pozostaje w ewidencji urzędu dłużej niż 24 miesiące.

Dane z tego zakresu przedstawia poniższy wykres oraz tabela znajdująca się na s. 29.

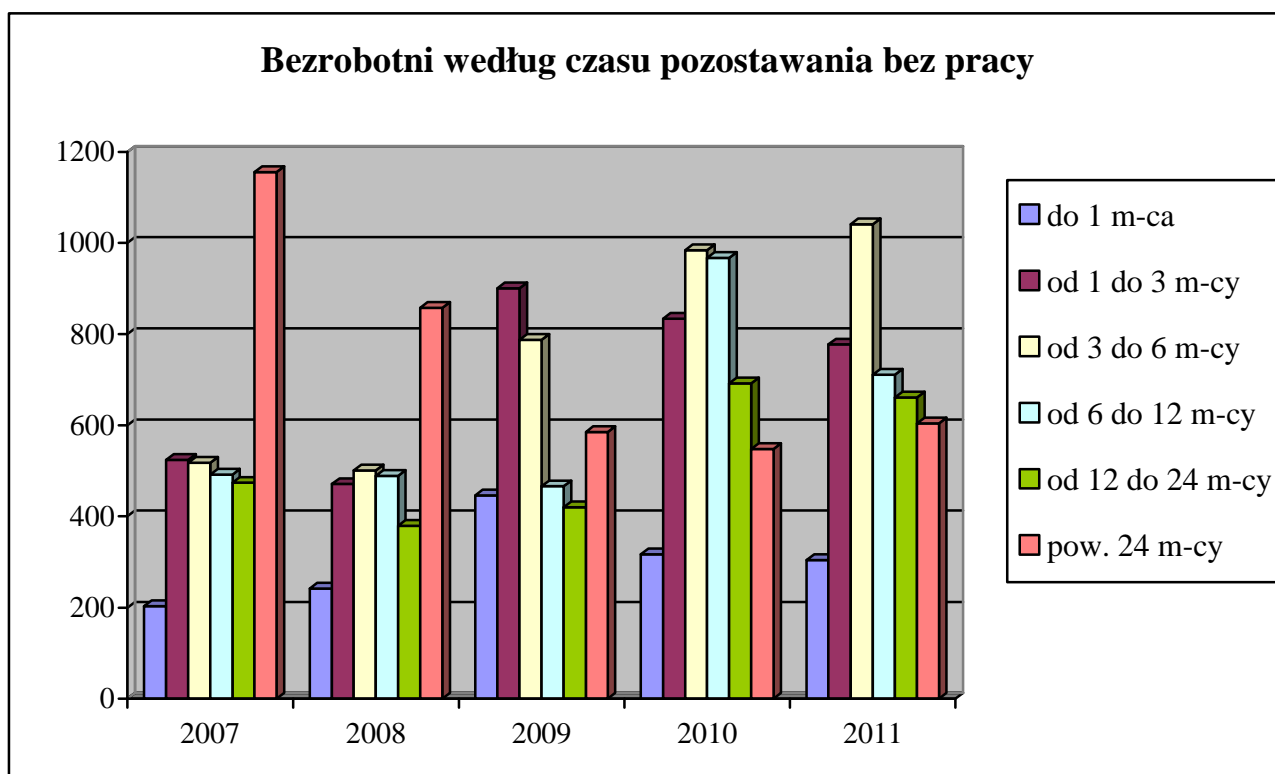

D. BEZROBOTNI WEDŁUG WIEKU

Dane statystyczne z końca I kwartału 2011 roku potwierdzają, że nadal w trudnej sytuacji na rynku pracy znajdują się osoby młode. Bezrobotni w wieku od 18 do 24 lat stanowili w końcu marca 2011 r. 27,2% ogółu zarejestrowanych w urzędzie. Nieco wyższy udział odnotowano natomiast wśród osób w wieku 25-34 lata – 28,1%. Zatem obecnie ta grupa osób bezrobotnych stanowi najliczniejszą populację wśród wszystkich zarejestrowanych. Analizując wskaźniki poziomu bezrobocia wśród bezrobotnych według wieku w analizowanym okresie, zaznaczyć należy, że systematycznie wzrasta odsetek bezrobotnych w wieku powyżej 55 lat.

Ponadto analizując strukturę wiekową bezrobotnych w poszczególnych kategoriach osób znajdujących się w szczególnej sytuacji na rynku pracy obserwujemy, że najliczniejszą populację wśród osób długotrwale bezrobotnych stanowią bezrobotni w wieku od 25 do 34 lat (niemal 27%), natomiast 44,1% osób bez kwalifikacji zawodowych to bezrobotni w wieku od 18 do 24 lat (są to głównie absolwenci LO). Nieco mniejszy udział wśród bezrobotnych bez kwalifikacji zawodowych (16%) stanowią osoby w wieku od 45 do 54 lat.

Zmiany, jakie dokonały się w strukturze bezrobotnych według wieku przedstawia poniższy wykres oraz zestawienie zamieszczone na s. 29.

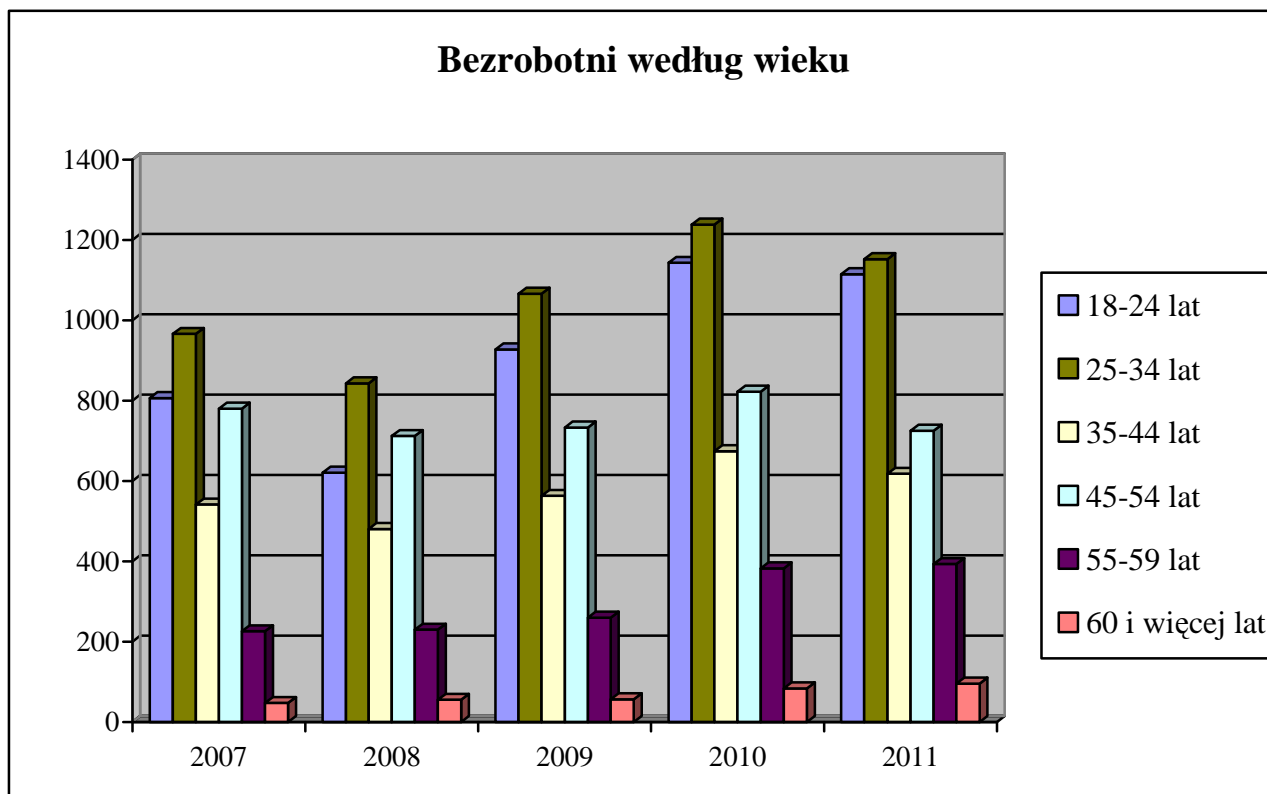

VII. AKTYWNE DZIAŁANIA PUP OGRANICZAJĄCE BEZROBOCIE I ŁAGODZĄCE JEGO SKUTKI



KAPITAŁ LUDZKI
NARODOWA STRATEGIA SPÓJNOŚCI

UNIA EUROPEJSKA
EUROPEJSKI
FUNDUSZ SPOŁECZNY



A. PROGRAMY RYNKU PRACY

Działania Powiatowego Urzędu Pracy w Wieluniu w zakresie aktywnych programów rynku pracy realizowane są w oparciu o limit środków Funduszu Pracy przyznawanych dla powiatu algorytmem, jak również w oparciu o środki pozyskane przez urząd poprzez przygotowywanie kolejnych wniosków i programów. W 2010r., podobnie jak w latach ubiegłych, Powiatowy Urząd Pracy w Wieluniu podjął liczne działania mające na celu pozyskanie dodatkowych środków finansowych na aktywizację osób bezrobotnych. Wśród nich głównym przedsięwzięciem jest realizacja projektu współfinansowanego z Europejskiego Funduszu Społecznego w oparciu o dodatkowe środki finansowe. W I kwartale 2008 r. opracowaliśmy i złożyliśmy bowiem w Wojewódzkim Urzędzie Pracy w Łodzi projekt systemowy „Postaw na aktywność”, który będzie realizowany w ramach Programu Operacyjnego Kapitał Ludzki, Podziałanie 6.1.3. w latach 2008-2013. Na jego finansowanie w 2011 r. pozyskano kwotę 1.344,6 tys. zł. Celem projektu jest aktywizacja zawodowa bezrobotnych kobiet i mężczyzn zarejestrowanych w Powiatowym Urzędzie Pracy w Wieluniu, prowadząca do zatrudnienia oraz samozatrudnienia. W 2011 r. projektem zostanie objętych kolejnych 188 osób zarejestrowanych w Powiatowym Urzędzie Pracy w Wieluniu jako osoby bezrobotne, w tym w szczególności jako osoby znajdujące się w szczególnej sytuacji na rynku pracy.

W 2011 r. urząd pozyskał również dodatkowe środki finansowe, w kwocie 761,4 tys. zł z rezerwy Ministra Pracy i Polityki Społecznej w ramach programów mających na celu aktywizację bezrobotnych na terenach, na których miały miejsce klęski żywiołowe. W ramach powyższego programu zostaną zaktywizowane kolejne osoby bezrobotne zarejestrowane w PUP poprzez: roboty publiczne i prace interwencyjne.

B. POŚREDNICTWO PRACY

Pośrednictwo pracy polega na udzielaniu pomocy bezrobotnym i poszukującym pracy w uzyskaniu odpowiedniego zatrudnienia, oraz pracodawcom w pozyskaniu pracowników o poszukiwanych kwalifikacjach zawodowych.

W I kwartale 2011 roku pośrednictwo pracy realizowane było między innymi poprzez pozyskiwanie ofert pracy przez pośredników (także w drodze bezpośrednich kontaktów z pracodawcami) oraz kierowanie osób bezrobotnych na zgłoszone i pozyskane miejsca pracy.

Porównywalne zestawienie liczby ofert pracy w I kwartale w latach 2006 – 2011 przedstawia poniższa tabela.

Wyszczególnienie	Liczba osób bezrobotnych zarejestrowanych w końcu marca	Oferty przyjęte do realizacji w okresie sprawozdawczym		Wskaźnik liczby osób bezrobotnych przypadających na ofertę pracy
		w liczbach bezwzględnych	dynamika: rok poprzedni = 100	
2006 r.	4690	534	194,2	8,8
2007 r.	3366	512	95,9	6,6
2008 r.	2941	402	78,5	7,3
2009 r.	3605	460	114,4	7,8
2010 r.	4342	380	82,6	11,4
2011 r.	4098	141	37,1	29,1

W okresie od początku stycznia do końca marca br. pośrednicy PUP podjęli 251 bezpośrednich kontaktów z pracodawcami, w wyniku których pozyskano 67 ofert pracy. Łączna liczba ofert pracy pozostających w dyspozycji urzędu (łącznie z miejscami subsydiowanymi) w I kwartale 2011 r. wyniosła 141. Na wolne miejsca pracy niesubsydiowanej skierowano 222 bezrobotnych.

W omawianym okresie z urzędem współpracowało 70 pracodawców.

Przyczynami wyłączeń osób bezrobotnych z ewidencji urzędu, wynikającymi z działalności utworzonego w 2010 r. Centrum Aktywizacji Zawodowej, są podjęcia pracy, w tym pracy subsydiowanej, oraz objęcie zarejestrowanych osób bezrobotnych pozostałymi usługami i instrumentami rynku pracy, takimi jak szkolenia, staże, prace społecznie użyteczne czy związane z otrzymaniem wsparcia finansowego podjęcia działalności gospodarczej.

Rozliczenie podjęć pracy oraz pozostałych instrumentów rynku pracy w I kwartale w latach 2009 – 2011 przedstawia poniższa tabela.

Wyszczególnienie		I kwartał:						
		2009		2010		2011		
		liczba osób	% udział w ogólnej liczbie podjęć pracy	liczba osób	% udział w ogólnej liczbie podjęć pracy	liczba osób	% udział w ogólnej liczbie podjęć pracy	
Podjęcia pracy		363	100,0	500	100,0	536	100,0	
z tego	bez pośrednictwa PUP	290	79,9	464	92,8	511	95,3	
	za pośrednictwem PUP	73	20,1	36	7,2	25	4,7	
	z tego	prace interwencyjne	4	1,1	10	2,0	6	1,1
		roboty publiczne	0	0	0	X	0	X
		podjęcia działalności gospodarczej	0	0	0	X	0	X
		podjęcia pracy w ramach refundacji kosztów zatrudnienia	2	0,6	4	0,8	1	0,2
		zatrudnieni po przekwalifikowaniu	5	1,4	7	1,4	4	0,7
Pozostałe instrumenty rynku pracy								
Wyszczególnienie		I kwartał:						
		2009		2010		2011		
		liczba osób	% udział w ogólnej liczbie wyłączeń	liczba osób	% udział w ogólnej liczbie wyłączeń	liczba osób	% udział w ogólnej liczbie wyłączeń	
szkolenia		34	3,5	28	2,5	0	X	
staże		146	15,1	110	9,8	7	0,7	
przygotowanie zawodowe w miejscu pracy/dorosłych		1	0,1	0	X	0	X	
prace społecznie użyteczne		52	5,4	57	5,1	0	X	

W okresie trzech miesięcy bieżącego roku pracę podjęło 536 osób bezrobotnych, z czego jedynie 25 osób - bezpośrednio w wyniku usług i instrumentów rynku pracy realizowanych przez PUP. Wskaźnik udziału pośrednictwa w podjęciach pracy ogółem, łącznie z instrumentami rynku pracy wyniósł w I kwartale 2011 r. 4,7%, i był znacznie niższy, niż w analogicznym okresie ubiegłego roku. W danych tych nie uwzględnia się realizacji tzw. otwartych ofert pracy, w przypadku których dane teledadresowe pracodawcy są podawane do publicznej wiadomości, w związku z czym skorzystać z nich może każda zainteresowana osoba, bez udziału pośrednika. Odnotowany spadek liczby osób

objętych działaniami aktywizacyjnymi w analizowanym okresie jest związany z brakiem wystarczających środków finansowych na uruchomienie usług i instrumentów rynku pracy.

C. ORGANIZACJA SZKOLEŃ

Zgodnie z ustawą o promocji zatrudnienia i instytucjach rynku pracy, o skierowanie na szkolenie mogą się ubiegać osoby zarejestrowane w PUP bez kwalifikacji zawodowych lub takie, które utraciły zdolność do wykonywania pracy w dotychczas posiadanym zawodzie, bądź stają przed koniecznością zmiany lub uzupełnienia kwalifikacji w celu zwiększenia swoich szans na uzyskanie lub utrzymanie zatrudnienia.

W I kwartale 2011 r. rozpoczęto procedury przetargowe na 2 szkolenia grupowe przewidziane do realizacji w miesiącach kwiecień, maj.

D. PORADNICTWO ZAWODOWE, INFORMACJA ZAWODOWA ORAZ POMOC W AKTYWNYM POSZUKIWANIU PRACY

Poradnictwo zawodowe można zdefiniować jako proces, w którym doradca zawodowy pomaga jednostkom lub grupom w wyborze lub zmianie zawodu i zatrudnienia, kierunku kształcenia lub szkolenia zawodowego. Uwzględnia przy tym możliwości psychofizyczne i sytuację życiową klienta, a także potrzeby rynku pracy. Doradca zawodowy pomaga osobom, które muszą stawiać czoła problemom bezpośrednio związanym z brakiem zatrudnienia. Pomagając klientowi w zrozumieniu siebie i poznaniu zależności w świecie pracy, doradca może zastosować zarówno indywidualne, jak i grupowe metody i techniki. Poradnictwo zawodowe jest ukierunkowane na osoby bezrobotne i poszukujące pracy zarejestrowane w urzędzie, oraz na młodzież, która staje przed problemem wyboru zawodu.

W I kwartale 2011 roku w PUP w Wieluniu szeroko rozumiane poradnictwo zawodowe realizowane było poprzez:

- przygotowywanie i realizację indywidualnych planów działania (w I kwartale br. IPD przygotowano dla 193 osób bezrobotnych)
- poradnictwo zawodowe indywidualne - 122 osoby bezrobotne skorzystały z porad zawodowych indywidualnych,
- zajęcia aktywizacyjne (66 osób) i klub pracy (1 grupa dla 14 osób),
- informację zawodową indywidualną (385 osób) i grupowe spotkania informacyjne (2 grupy dla łącznej liczby 23 osób).

VIII. WYDATKI NA REALIZACJĘ ZADAŃ PUP W WIELUNIU

W I kwartale 2011 r. wydatki z Funduszu Pracy wyniosły 2.598,3 tys. zł, czyli o 402,5 tys. zł mniej, niż w analogicznym okresie ubiegłego roku. Główną kategorię wydatków, podobnie jak w ubiegłym roku, stanowią wydatki na zasiłki dla bezrobotnych, które pochłonęły 1.651,7 tys. zł, tj. o 106,6 tys. zł mniej, niż przed rokiem. Obniżeniu uległy ponadto wydatki na programy na rzecz promocji zatrudnienia (o 315,7 tys. zł). Szczegółowa analiza struktury wydatków na aktywizację osób bezrobotnych wskazuje, że w porównaniu z analogicznym okresem 2010 r. zwiększeniu uległy wydatki na prace interwencyjne. Obniżeniu uległy natomiast wydatki na szkolenia oraz stypendia i składki na ubezpieczenie społeczne. W analizowanym okresie nie finansowano ponadto robót publicznych, prac społecznie użytecznych, nie refundowano kosztów wyposażenia i doposażenia stanowiska pracy, nie przyznawano dotacji na rozpoczęcie własnej działalności gospodarczej. Instrumenty te zostały uruchomione w II kwartale br. Ich ilość jest jednak znacznie mniejsza niż w latach poprzednich, ze względu na obniżenie puli środków przyznanych z budżetu państwa PUP w Wieluniu na aktywizację osób bezrobotnych.

Strukturę wydatków z Funduszu Pracy w okresie styczeń – marzec 2011r. przedstawia tabela zamieszczona na str. 30 oraz poniższy wykres:

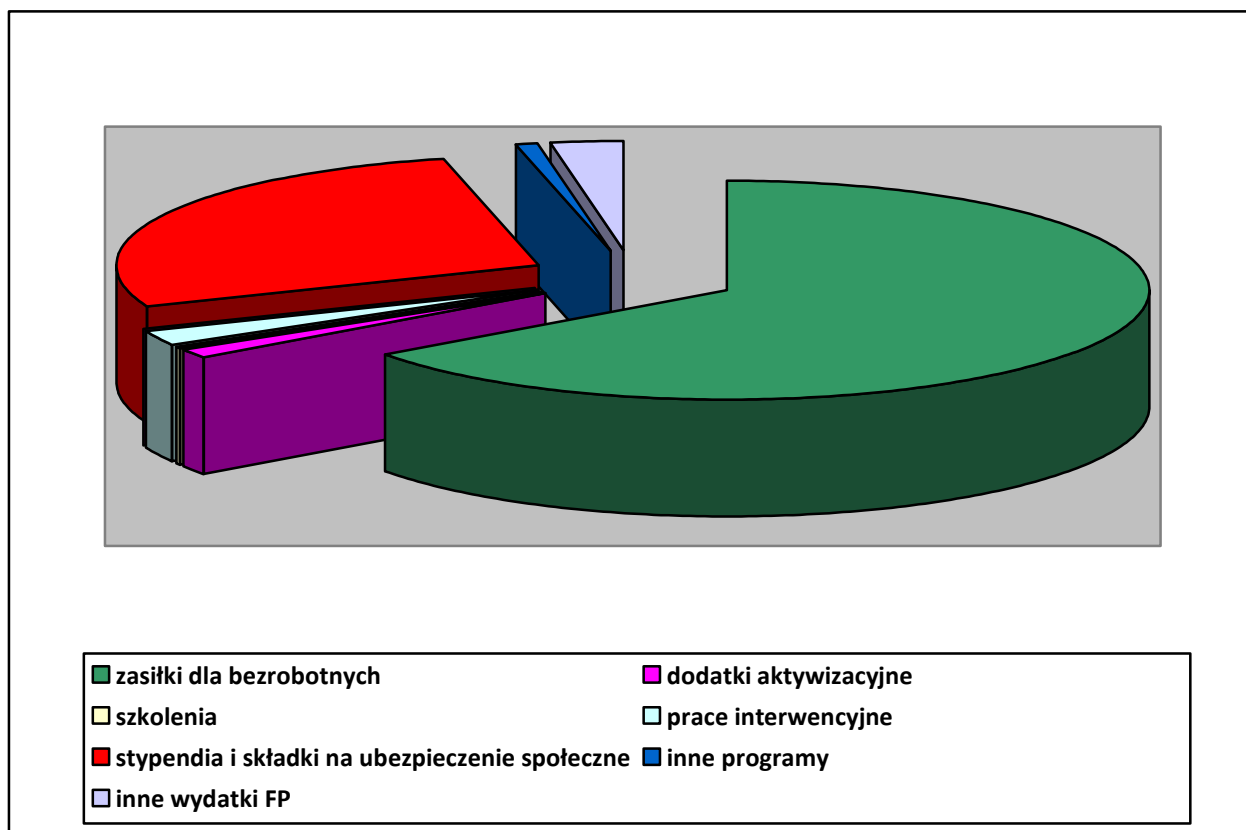

IX. PODSUMOWANIE

Obserwując aktualną sytuację na rynku pracy w powiecie wieluńskim należy stwierdzić, że w ostatnim okresie, zaczęła się ona nieznacznie poprawiać. Poziom bezrobocia uległ nieznacznemu zmniejszeniu. W odniesieniu do stanu sprzed roku, korzystniej ukształtował się wskaźnik płynności rynku pracy. Obniżyła się ponadto liczba osób rejestrujących się jako bezrobotne. Spadła natomiast liczba osób wyłączonych z ewidencji, chociaż jednocześnie odnotowaliśmy wzrost osób wyłączonych z ewidencji z powodu podjęcia zatrudnienia, co potwierdza tezę o polepszeniu się sytuacji na naszym lokalnym rynku pracy.

W związku jednak z nadal wysokim poziomem bezrobocia pogłębiają się niektóre niekorzystne zjawiska dotyczące struktury bezrobocia. Nadal utrzymuje się bowiem wysoki odsetek osób będących w szczególnej sytuacji na rynku pracy, w tym długotrwale bezrobotnych, rośnie poziom bezrobocia wśród osób z wyższym wykształceniem – to nadal negatywne cechy naszego lokalnego rynku pracy.

Aktywizacja zarejestrowanych bezrobotnych stanowić będzie poważne wyzwanie dla urzędu, tym bardziej, że w roku bieżącym przyznana w drodze algorytmu kwota limitu środków FP wynosi jedynie 2.497 tys. zł. Jest więc znacząco niższa, niż w latach ubiegłych. PUP pozyskał i będzie się starał nadal pozyskiwać dodatkowe środki finansowe na aktywizację osób bezrobotnych z różnych źródeł – w tym z Europejskiego Funduszu Społecznego. Dzięki tym dodatkowym środkom finansowym możliwe będzie objęcie wsparciem osób najbardziej potrzebujących pomocy w zaistnieniu lub powrocie na rynek pracy.

Jednak należy podkreślić, że problemu bezrobocia nie rozwiążą publiczne służby zatrudnienia. Ich zadanie polega głównie na udzielaniu pomocy poprzez świadczenie usług z zakresu pośrednictwa pracy, poradnictwa zawodowego, poprzez inicjowanie szkoleń zawodowych zgodnych z zapotrzebowaniem na lokalnym rynku pracy oraz poprzez okresowe i ograniczone finansowe wsparcie zatrudnienia i samozatrudnienia. Tymczasem aby zmniejszyć bezrobocie potrzebna jest odpowiednia polityka gospodarcza sprzyjająca rozwojowi gospodarczemu oraz tworzeniu nowych miejsc pracy.

Sporządziła: Lidia Włodarczyk

Sytuacja na rynku pracy w województwie łódzkim w okresie styczeń – marzec 2011 r. w ujęciu tabelarycznym.

Województwo Powiatowy Urząd Pracy	Zarejestrowani bezrobotni według wybranych kategorii (stan na 31.03.2011 r.)												napływ od początku roku	odpływ od początku roku	podjęcia pracy od początku roku	brak gotowości do podjęcia pracy od początku roku	oferty pracy od początku roku	stopa bezrobocia (dane GUS)
	Ogółem	w tym																
		kobiety	zamieszkali na wsi	niepełnosprawni	z prawem do zasiłku	zwolnieni z przyczyn dot. zakładu pracy	długotrwale bezrobotni	w okresie do 12 m-cy od dnia ukończenia nauki	bez kwalifikacji zawodowych	do 25 roku życia	powyżej 50 roku życia	którzy ukończ. szkołę wyższą do 27 roku życia						
woj. Łódzkie	145 763	72 588	49 451	10 398	24 742	5 909	66 796	8 793	47 205	28 486	36 006	2 551	48 577	34 431	17 473	8 927	10 831	13,1
Łódź	37 020	18 039	0	4 008	6 326	3 088	16 944	1 352	15 695	4 404	12 106	587	12 128	8 835	4 388	2 692	3 367	10,7
Łódź – Wsch.	3 328	1 578	1 917	185	835	106	935	177	1 045	588	944	65	1 527	994	477	290	327	12,3
Brzeziny	1 883	848	892	72	277	64	950	105	424	411	453	16	567	393	256	45	245	13,7
Pabianice	7 983	3 847	1 784	656	1 504	179	3 412	433	3 060	1 423	2 140	126	3 121	1 862	893	401	612	16,8
Zgierz	10 684	5 065	2 366	498	1 846	284	4 944	461	3 256	1 864	2 725	138	3 587	2 713	1 364	558	737	17,3
Łęczyca	3 285	1 643	2 119	131	314	19	1 676	109	945	962	596	25	975	710	346	182	335	13,6
Piotrków Tryb.	8 852	4 441	3 984	697	1 465	272	3 885	684	2 509	1 915	1 916	215	2 859	2 010	1 016	476	409	12,2 i 13
Bełchatów	6 611	3 813	2 465	358	1 123	184	3 099	503	2 067	1 464	1 277	158	2 211	1 550	767	412	718	11,3
Opoczno	5 569	2 988	3 660	247	1 140	243	2 583	373	1 341	1 227	1 150	95	1 941	1 277	718	338	335	15,7
Pajęczno	3 016	1 617	2 253	80	473	0	1 434	246	1 024	783	532	53	785	560	269	199	77	14,4
Radomsko	7 504	4 067	3 633	323	1 128	92	3 641	525	2 076	1 307	1 563	145	2 047	1 402	688	398	205	15,2
Tomaszów Maz	8 780	4 206	3 582	657	1 535	324	4 085	513	1 989	1 648	1 975	140	2 885	2 348	1 126	520	620	18,4
Sieradz	7 333	3 623	3 446	378	864	75	3 390	753	1 738	2 220	1 291	202	2 560	1 744	747	636	185	13,7
Wieluń	4 098	1 908	2 647	174	687	113	1 895	400	1 118	1 115	902	101	1 309	978	536	285	141	11,4
Zduńska Wola	4 060	1 996	1 154	456	730	148	1 674	282	981	879	950	59	1 571	1 124	494	303	300	14,4
Poddębice	2 479	1 080	1 809	161	331	18	1 103	217	594	729	454	44	711	477	252	99	167	13,2
Łask	3 777	1 819	2 329	166	553	226	1 936	242	793	905	839	43	946	609	383	158	265	17,7
Wieruszów	2 382	1 262	1 781	103	427	185	1 156	177	929	613	512	35	793	501	249	161	69	12,2
Skieriewice	3 519	1 850	1 317	295	648	168	1 295	287	847	884	800	98	1 292	870	600	114	291	10,8 i 9
Łowicz	3 750	1 740	2 012	231	618	2	1 564	306	1 059	905	813	63	1 354	898	457	148	382	10,8
Rawa Mazow.	1 888	828	884	111	329	12	724	174	582	516	432	50	752	662	331	137	491	8,7
Kutno	7 962	4 330	3 417	411	1 589	107	4 471	474	3 133	1 724	1 636	93	2 656	1 914	1 116	375	553	17,9

Stopa bezrobocia dla kraju wg GUS na koniec marca 2011 r. – 13,1%

* podano stopę bezrobocia w kolejności: dla powiatu grodzkiego i ziemskiego

Sytuacja na rynku pracy w powiecie wieluńskim w okresie styczeń – marzec w latach 2010– 2011.

	Ludność w wieku produkcyjnym		Liczba osób bezrobotnych											Napływ i odpływ bezrobotnych						
	stan na 31.12.2009r		a – stan na 31.03.2010r. b – stan na 31.03.2011r.											a – styczeń-marzec 2010r. b – styczeń-marzec 2011r.						
	ogółem.	kobiety	ogółem	kobiety	z prawem do zasiłku	do 25 roku życia	długotrwale bezrobotne	powyżej 50 roku życia	bez kwalifikacji zawodowych	bez doświadczenia zawodowego	bez wykształcenia średniego	niepełnosprawni	napływ	odpływ	podjęcia pracy ogółem	rozpoczęcie stazu	rozpoczęcie pracy społecznie użytecznej	rozpoczęcie szkolenia		
Powiat	48732	22 899	a b	4 342 4 098	1 819 1 908	840 687	1 143 1 115	1 734 1 895	962 902	986 1 118	1 098 1 096	2 543 2 409	174 174	a b	1 393 1 309	1 118 978	500 536	110 7	57 0	28 0
Miasto	15 779	7 853	a b	1 579 1 451	705 690	326 235	300 294	639 716	433 390	329 341	340 310	809 777	99 104	a b	519 466	396 357	169 201	36 3	17 0	8 0
Biała	3 374	1 541	a b	268 256	102 127	43 30	97 103	93 127	49 51	59 87	84 98	177 154	6 2	a b	74 82	64 69	29 40	7 2	5 0	1 0
Czarnożyły	2 809	1 294	a b	217 190	104 97	34 23	72 62	92 102	37 41	54 61	63 64	130 116	5 4	a b	68 53	57 43	25 26	3 0	0 0	2 0
Konopnica	2 334	1 054	a b	182 210	71 95	30 39	43 67	87 100	44 41	44 64	48 60	117 134	4 3	a b	41 67	44 40	21 23	5 0	4 0	0 0
Mokrsko	3 296	1 503	a b	252 258	104 121	59 63	78 81	93 98	59 46	57 73	66 81	145 148	7 8	a b	88 79	80 61	38 27	13 0	3 0	2 0
Osjaków	2 908	1 345	a b	263 248	105 113	48 38	70 74	101 103	60 55	64 83	76 67	173 166	5 7	a b	66 82	60 67	26 35	6 1	6 0	3 0
Ostrówek	2 815	1 303	a b	246 229	103 110	45 36	71 67	102 101	51 43	55 62	55 67	148 139	9 5	a b	80 69	62 46	29 29	9 1	2 0	1 0
Pątnów	3 904	1 780	a b	334 304	131 147	69 47	122 101	128 144	51 52	76 83	108 92	208 182	10 9	a b	112 91	79 64	35 32	5 0	11 0	2 0
Skomlin	2 058	931	a b	177 166	76 70	37 21	56 47	62 69	28 30	41 53	59 54	108 103	4 4	a b	69 55	56 38	26 17	3 0	8 0	2 0
Wierzchlas	4 088	1 855	a b	398 362	151 152	81 60	111 103	151 164	89 77	96 96	91 91	272 237	12 14	a b	138 123	86 92	38 49	15 0	0 0	1 0
Wieluń	5 367	2 440	a b	426 424	167 186	68 95	123 116	186 171	61 76	111 115	108 112	256 253	13 14	a b	138 142	134 101	64 57	8 0	1 0	6 0

Zestawienie poziomu bezrobocia w poszczególnych grupach bezrobotnych w latach 2007 – 2011 (stan z końca marca).

Wyszczególnienie: a – liczba bezwzględna b – struktura w %		2007 r.	2008 r.	2009 r.	2010 r.	2011 r.
ogółem bezrobotni; w tym:	a b	3366 100,0	2941 100,0	3605 100,0	4342 100,0	4098 100,0
kobiety	a b	1751 52,0	1590 54,1	1691 46,9	1819 41,9	1908 46,6
zamieszkali na wsi	a b	2200 65,4	1897 64,5	2300 63,8	2763 63,6	2647 64,6
posiadający gospodarstwo rolne	a b	198 5,9	162 5,5	238 6,6	339 7,8	280 6,8
z prawem do zasiłku	a b	434 12,9	389 13,2	798 22,1	840 19,3	687 16,8
osoby poprzednio pracujące	a b	2612 77,6	2354 80,0	2797 77,6	3449 79,4	3219 78,6
zwolnieni z przyczyn dot. zakładu pracy	a b	63 1,9	48 1,6	86 2,4	221 5,1	113 2,8
osoby dotychczas nie pracujące	a b	754 22,4	587 20,0	808 22,4	893 20,6	879 21,4
osoby w okresie do 12 m-cy od dnia ukończenia szkoły	a b	190 5,6	126 4,3	256 7,1	309 7,1	400 9,8
osoby w szczególnej sytuacji na rynku pracy, w tym	a b	— —	— —	— —	3938 90,7	3751 91,5
do 25 roku życia	a b	806 23,9	621 21,1	927 25,7	1143 26,3	1115 27,2
które ukończyły szkołę wyższą do 27 roku życia	a b	30 0,9	26 0,9	55 1,5	66 1,5	101 2,5
kobiety, które nie podjęły zatrudnienia po urodzeniu dziecka	a b	— —	242 8,2	207 5,7	227 5,2	262 6,4
długotrwale bezrobotne	a b	2124 63,1	1687 57,4	1438 39,9	1734 39,9	1895 46,2
powyżej 50 roku życia	a b	672 20,0	668 22,7	720 20,0	962 22,2	902 22,0
bez kwalifikacji zawodowych	a b	933 27,7	801 27,2	872 24,2	986 22,7	1118 27,3
bez doświadczenia zawodowego	a b	— —	727 24,7	945 26,2	1098 25,3	1096 26,7
bez wykształcenia średniego	a b	— —	1817 61,8	2135 59,2	2543 58,6	2409 58,8
samotnie wychowujące co najmniej jedno dziecko do 18 roku życia	a b	— —	158 5,4	157 4,4	179 4,1	180 4,4
które po odbyciu kary pozbawienia wolności nie podjęły zatrudnienia	a b	— —	27 0,9	40 1,1	33 0,8	38 0,9
niepełnosprawni	a b	102 3,0	95 3,2	127 3,5	174 4,0	174 4,2
wskaźnik napływu do bezrobocia za okres I-III		29,5	34,6	54,4	34,3	34,7
wskaźnik odpływu z bezrobocia za okres I-III		33,2	33,7	32,7	27,5	26,0
wskaźnik płynności rynku pracy za okres I-III		61,1	47,1	22,5	35,9	40,9

Brak niektórych danych dotyczących bezrobotnych znajdujących się w szczególnej sytuacji na rynku pracy wynika z dodania tych kategorii osób bezrobotnych w zestawieniach statystycznych od 01.01.2008 r. i od 01.01.2010 r.

Bilans bezrobocia w okresie styczeń – marzec w latach 2010 i 2011 r.

Wyszczególnienie: o – ogółem k – kobiety		2010		2011	
		ogółem	w tym zam. na wsi	ogółem	w tym zam. na wsi
Bezrobotni wg stanu w końcu roku poprzedzającego	o	4067	2611	3767	2425
	k	1810	1124	1753	1118
Bezrobotni zarejestrowani w analizowanym okresie	o	1393	874	1309	843
	k	562	357	560	369
z tego	o	287	172	249	180
	k	103	59	95	74
po raz pierwszy	o	1106	702	1060	663
	k	459	298	465	295
po raz kolejny	o	1118	722	978	621
	k	553	367	405	269
Bezrobotni wyłączeni z ewidencji w analizowanym okresie	o	500	331	536	335
	k	261	183	231	156
podjęcia pracy	o	486	320	529	330
	k	254	177	227	154
z tego	o	14	11	7	5
	k	7	6	4	2
niesubsydiowanej	o	10	7	6	4
	k	5	4	4	2
z tego	o	0	0	0	0
	k	0	0	0	0
z tego	o	0	0	0	0
	k	0	0	0	0
prac interwencyjnych	o	4	4	1	1
	k	2	2	0	0
robot publicznych	o	28	20	0	0
	k	7	5	0	0
podjęcia działalności gospodarczej	o	110	74	7	4
	k	81	54	5	4
podjęcia pracy w ramach refundacji kosztów zatrudnienia bezrobotnego	o	0	0	0	0
	k	0	0	0	0
rozpoczęcia szkolenia	o	57	40	0	0
	k	25	18	0	0
rozpoczęcia stażu	o	15	9	4	1
	k	3	2	2	0
rozpoczęcia przygotowania zawodowego w miejscu pracy	o	260	164	285	191
	k	106	68	90	63
rozpoczęcia pracy społecznie użytecznej	o	70	39	68	44
	k	45	25	41	28
odmowy przyjęcia propozycji zatrudnienia lub uczestnictwa w aktywnych programach	o	1	1	0	0
	k	1	1	0	0
niepotwierdzenia gotowości	o	43	22	33	22
	k	14	6	14	8
dobrowolnej rezygnacji	o	34	22	45	24
	k	10	5	22	10
podjęcia nauki	o	4342	2763	4098	2647
	k	1819	1114	1908	1218
ukończenia 60/65 lat, nabycia praw emerytalnych, rentowych lub do świadc. przedemerytalnego	o	941	611	885	630
	k	386	239	404	294
innych	o				
	k				
Bezrobotni wg stanu w końcu marca	o	4342	2763	4098	2647
	k	1819	1114	1908	1218
w tym zarejestrowani po raz pierwszy	o	941	611	885	630
	k	386	239	404	294

Bilans bezrobocia wśród osób będących w szczególnej sytuacji na rynku pracy w okresie styczeń-marzec 2010 i 2011 r.

Wyszczególnienie: o – ogółem k - kobiety		Bezrobotni								
		do 25 roku życia		powyżej 50 roku życia		długotrwale				
		2010 r.	2011 r.	2010 r.	2011 r.	2010 r.	2011 r.			
Bezrobotni wg stanu w końcu roku poprzedzającego		o k	1134 580	998 543	867 278	864 260	1612 824	1759 878		
Bezrobotni zarejestrowani w analizowanym okresie		o k	518 263	498 263	236 67	190 44	463 191	451 206		
z tego	po raz pierwszy	o k	145 56	143 62	59 11	39 7	×	×		
	po raz kolejny	o k	373 207	355 201	177 56	151 37	463 191	451 206		
Bezrobotni wyłączeni z ewidencji w analizowanym okresie		o k	450 245	337 157	141 49	152 45	341 177	315 151		
z tego z przyczyn	podjęcia pracy		o k	199 114	198 104	27 9	60 11	109 62	132 61	
	z tego	niesubsydiowanej	o k	191 109	194 101	25 9	58 10	103 60	130 60	
		subsydiowanej	o k	8 5	4 3	2 0	2 1	6 2	2 1	
	z tego	z tego	prac interwencyjnych	o k	8 5	3 3	2 0	2 1	5 1	1 1
			robót publicznych	o k	0 0	0 0	0 0	0 0	0 0	0 0
		podjęcia działalności gospodarczej	o k	0 0	0 0	0 0	0 0	0 0	0 0	
		podjęcia pracy w ramach ref. kosztów zatrudnienia bezrobotnego	o k	0 0	1 0	0 0	0 0	1 1	1 0	
	rozpoczęcia szkolenia		o k	15 4	0 0	1 0	0 0	12 4	0 0	
	rozpoczęcia stażu i przygotowania zawodowego		o k	83 58	3 2	1 1	0 0	17 14	3 2	
	rozpoczęcia prac społecznie użytecznych		o k	1 1	0 0	23 6	0 0	51 23	0 0	
	odmowy przyjęcia propozycji zatrudnienia lub uczestnictwa w aktywnych programach		o k	6 1	1 0	3 0	0 0	8 1	3 2	
	niepotwierdzenia gotowości		o k	110 45	107 33	24 10	28 7	99 52	105 50	
	dobrowolnej rezygnacji		o k	24 16	20 14	12 10	14 9	18 14	30 18	
	podjęcia nauki		o k	0 0	0 0	0 0	0 0	0 0	0 0	
	ukończenia 60/65 lat		o k	×	×	0 0	6 3	0 0	6 3	
	nabycia praw emerytalnych lub rentowych		o k	0 0	1 1	5 2	5 1	3 1	5 0	
	innych		o k	12 6	7 3	45 11	39 14	24 6	31 15	
	Bezrobotni, którzy w analizowanym okresie utracili status osoby będącej w szczególnej sytuacji na rynku pracy		o k	59 29	44 23	×	×	×	×	
	Bezrobotni wg stanu w końcu marca		o k	1143 569	1115 626	962 296	902 259	1734 838	1895 933	

Bezrobotni z prawem do zasiłku

Wyszczególnienie: a - stan na koniec b - struktura w % c - dynamika do analogicznego okresu ubiegłego roku		I kwartał 2009		I kwartał 2010		I kwartał 2011	
		ogółem	kobiety	ogółem	kobiety	ogółem	kobiety
ogółem	a b c	798 100,0 206,2	251 31,5 145,9	840 100,0 105,3	222 26,4 88,4	687 100,0 81,8	236 34,4 106,3
zamieszkali na wsi	a b c	517 64,8 208,5	155 19,4 166,7	514 61,2 99,4	124 14,8 80,0	452 65,8 87,9	146 21,3 117,7
osoby w okresie do 12 m-cy od dnia ukończenia szkoły	a b c	18 2,3 450,0	7 0,9 175,0	11 1,3 61,1	7 0,8 100,0	15 2,2 136,4	10 1,5 142,9
do 25 roku życia	a b c	131 16,4 335,9	29 3,6 193,3	85 10,1 64,9	26 3,1 89,7	73 10,6 85,9	32 4,7 123,1
które ukończyły szkołę wyższą do 27 roku życia	a b c	8 1,0 266,7	2 0,3 66,7	4 0,5 50,0	3 0,4 150,0	10 1,5 250,0	8 1,2 266,7
długotrwale bezrobotni	a b c	2 0,3 33,3	1 0,1 100,0	9 1,1 450,0	1 0,1 100,0	4 0,6 44,4	1 0,1 100,0
kobiety które nie podjęły zatrudnienia po urodzeniu dziecka	a b c	X X X	0 X X	X X X	5 0,6 X	X X X	14 2,0 280,0
powyżej 50 roku życia	a b c	189 23,7 137,0	51 6,4 113,3	311 37,0 164,6	65 7,7 127,5	248 36,1 79,7	55 8,0 84,6
bez kwalifikacji zawodowych	a b c	125 15,7 211,9	44 5,5 146,7	103 12,3 82,4	30 3,6 68,2	109 15,9 105,8	46 6,7 153,3
bez doświadczenia zawodowego	a b c	22 2,8 200,0	2 0,3 X	6 0,7 27,3	0 X X	1 0,1 16,7	0 X X
bez wykształcenia średniego	a b c	497 62,3 218,9	114 14,3 170,1	540 64,3 108,7	100 11,9 87,7	435 63,3 80,6	106 15,4 106,0
samotnie wychowujące co najmniej jedno dziecko do 18 roku życia	a b c	15 1,9 166,7	12 1,5 150,0	15 1,8 100,0	11 1,3 91,7	12 1,7 80,0	9 1,3 81,8
które po odbyciu kary pozbawienia wolności nie podjęły zatrudnienia	a b c	1 0,1 100,0	0 X X	0 X X	0 X X	0 X X	0 X X
niepełnosprawni	a b c	27 3,4 207,7	13 1,6 216,7	34 4,0 125,9	12 1,4 92,3	27 3,9 79,4	7 1,0 58,3

Bezrobotni według poziomu wykształcenia

WYSZCZEGÓLNIENIE: a – stan na koniec I kw. b – % udział w ogólnej liczbie bezrobotnych		2010 r.						2011 r.					
		ogółem	kobiety	długotrwale bezrobotni	do 25 roku życia	powyżej 50 roku życia	bez kwalifikacji zawodowych	ogółem	kobiety	długotrwale bezrobotni	do 25 roku życia	powyżej 50 roku życia	bez kwalifikacji zawodowych
ogółem	a	4342	1819	1734	1143	962	986	4098	1908	1895	1115	902	1118
	b	100	41,9	39,9	26,3	22,2	22,7	100	46,6	46,2	27,2	22,0	27,3
wyższe	a	358	231	122	67	26	x	417	288	151	106	22	x
	b	8,3	5,3	2,8	1,5	0,6		10,2	7,0	3,7	2,6	0,5	
policealne i śr. zawodowe	a	954	462	359	247	168	x	843	456	382	219	151	76
	b	22,0	10,6	8,3	5,7	3,9		20,6	11,1	9,3	5,3	3,7	1,9
LO	a	487	330	157	326	40	354	429	314	182	287	25	313
	b	11,2	7,6	3,6	7,5	0,9	8,1	10,5	7,7	4,4	7,0	0,6	7,6
zasadnicze zawodowe	a	1517	480	559	331	343	x	1443	529	633	347	340	130
	b	34,9	11,1	12,9	7,6	7,9		35,2	12,9	15,4	8,5	8,3	3,2
gimnazjalne i niższe	a	1026	316	537	172	385	632	966	321	547	156	364	599
	b	23,6	7,3	12,3	4,0	8,9	14,6	23,6	7,8	13,3	3,8	8,9	14,6

Bezrobotni według stażu pracy

WYSZCZEGÓLNIENIE: a – stan na koniec I kw. b – % udział w ogólnej liczbie bezrobotnych		2010 r.						2011 r.					
		ogółem	kobiety	długotrwale bezrobotni	do 25 roku życia	powyżej 50 roku życia	bez kwalifikacji zawodowych	ogółem	kobiety	długotrwale bezrobotni	do 25 roku życia	powyżej 50 roku życia	bez kwalifikacji zawodowych
ogółem	a	4342	1819	1734	1143	962	986	4098	1908	1895	1115	902	1118
	b	100	41,9	39,9	26,3	22,2	22,7	100	46,6	46,2	27,2	22,0	27,3
do 1 roku	a	770	360	429	231	124	200	689	355	419	210	96	219
	b	17,7	8,3	9,9	5,3	2,9	4,6	16,8	8,7	10,2	5,1	2,3	5,3
1 – 5 lat	a	919	402	327	286	55	134	889	465	381	296	51	170
	b	21,2	9,3	7,5	6,6	1,3	3	21,7	11,3	9,3	7,2	1,2	4,1
5 – 10 lat	a	543	210	187	19	54	68	491	221	204	6	55	76
	b	12,5	4,8	4,3	0,4	1,2	1,6	12,0	5,4	5,0	0,1	1,3	1,9
10 – 20 lat	a	584	211	231	x	209	104	574	225	280	x	220	119
	b	13,4	4,9	5,3		4,8	2,4	14,0	5,5	6,8		5,4	2,9
20 – 30 lat	a	450	123	186	x	305	70	413	107	200	x	290	74
	b	10,4	2,8	4,3		7,0	1,6	10,1	2,6	4,9		7,1	1,8
30 i więcej	a	183	18	20	x	178	21	163	24	39	x	155	22
	b	4,2	0,4	0,5		4,1	0,5	4,0	0,6	1,0		3,8	0,5
bez stażu	a	893	495	354	607	37	389	879	511	372	603	35	438
	b	20,6	11,4	8,1	14,0	0,9	8,9	21,4	12,5	9,1	14,7	0,9	10,7

Bezrobotni według czasu pozostawania bez pracy

WYSZCZEGÓLNIENIE:		2010 r.						2011 r.					
		ogółem	kobiety	długotrwale bezrobotni	do 25 roku życia	powyżej 50 roku życia	bez kwalifikacji zawodowych	ogółem	kobiety	długotrwale bezrobotni	do 25 roku życia	powyżej 50 roku życia	bez kwalifikacji zawodowych
ogółem	a	4342	1819	1734	1143	962	986	4098	1908	1895	1115	902	1118
	b	100	41,9	39,9	26,3	22,2	22,7	100	46,6	46,2	27,2	22,0	27,3
do 1 miesiąca	a	317	131	20	113	56	71	304	175	34	130	34	88
	b	7,3	3,0	0,5	2,6	1,3	1,6	7,4	4,3	0,8	3,2	0,8	2,1
1 – 3 miesięcy	a	834	299	57	249	143	159	777	301	127	255	128	201
	b	19,2	6,9	1,3	5,7	3,3	3,7	19,0	7,3	3,1	6,2	3,1	4,9
3 – 6 miesięcy	a	984	371	178	306	188	226	1041	450	275	292	226	271
	b	22,7	8,6	4,1	7,1	4,4	5,2	25,4	11,0	6,7	7,1	5,5	6,6
6 – 12 miesięcy	a	967	417	246	295	192	202	711	358	201	236	118	199
	b	22,3	9,6	5,7	6,8	4,4	4,7	17,3	8,7	4,9	5,8	2,9	4,9
12 – 24 miesięcy	a	692	296	692	149	161	171	661	329	660	159	150	162
	b	15,9	6,8	15,9	3,4	3,7	3,9	16,1	8,0	16,1	3,9	3,7	4,0
pow. 24 miesięcy	a	548	305	541	31	222	157	604	295	598	43	246	197
	b	12,6	7,0	12,4	0,7	5,1	3,6	14,7	7,2	14,6	1,0	6,0	4,8

Bezrobotni według wieku

WYSZCZEGÓLNIENIE:		2010 r.				2011 r.			
		ogółem	kobiety	długotrwale bezrobotni	bez kwalifikacji zawodowych	ogółem	kobiety	długotrwale bezrobotni	bez kwalifikacji zawodowych
ogółem	a	4342	1819	1734	986	4098	1908	1895	1118
	b	100	41,9	39,9	22,7	100	46,6	46,2	27,3
18 – 24 lat	a	1143	569	296	403	1115	626	363	493
	b	26,3	13,1	6,8	9,3	27,2	15,3	8,9	12,0
25 – 34 lat	a	1238	576	483	145	1152	635	508	164
	b	28,5	13,3	11,1	3,3	28,1	15,5	12,4	4,0
35 - 44 lat	a	674	267	290	101	618	271	325	118
	b	15,5	6,1	6,7	2,3	15,1	6,6	7,9	2,9
45 – 54 lat	a	822	308	425	185	725	263	400	179
	b	19,0	7,1	9,8	4,3	17,7	6,4	9,8	4,4
55 – 59 lat	a	382	99	189	124	393	113	238	125
	b	8,8	2,3	4,3	2,9	9,6	2,8	5,8	3,0
60 i więcej lat	a	83	×	51	28	95	×	61	39
	b	1,9		1,2	0,6	2,3		1,5	1,0

Wydatki na realizację zadań PUP w Wieluniu w okresie styczeń – marzec w latach 2009 - 2011

WYDATKI		2009 r.		2010 r.		2011 r.	
		kwota w tys. zł	struktura w %	kwota w tys. zł	struktura w %	kwota w tys. zł	struktura w %
Wydatki ogółem		1.985,3	100	3.000,8	100,0	2598,3	100
z tego	Zasiłki dla bezrobotnych	1.102,7	55,5	1.758,3	58,6	1651,7	63,6
	Dodatki aktywizacyjne	3,9	0,2	16,3	0,5	34,0	1,3
	Programy na rzecz promocji zatrudnienia	838,0	42,2	1.174,6	39,2	858,9	33,1
	szkolenia	12,8	0,6	7,9	0,3	7,0	0,3
	prace interwencyjne	39,0	2,0	30,3	1,0	40,9	1,6
	roboty publiczne	48,9	2,5	74,9	2,5	0,0	0
	prace społecznie użyteczne	7,0	0,3	0,0	0	0,0	0
	refundacja kosztów wyposażenia i doposażenia stanowiska pracy	0	0	18,5	0,6	0,0	0
	dotacje	0	0	0,0	0	0,0	0
	stypendia i składki na ubezpieczenie społeczne	688,8	34,7	984,8	32,8	783,4	30,2
	inne programy	41,5	2,1	58,2	2,0	27,6	1,1
Inne wydatki FP		40,7	2,1	51,6	1,7	53,7	2,1



**Powiatowy Urząd Pracy
w Wieluniu**

**INFORMACJA
O STANIE I STRUKTURZE
BEZROBOCIA
W POWIECIE WIELUŃSKIM
WG STANU NA 31.03.2011 r.**

Akceptuję:

Wieluń, czerwiec 2011 r.

SPIS TREŚCI

I.	WPROWADZENIE.	3
II.	UWAGI METODYCZNE.....	4
III.	POZIOM I DYNAMIKA BEZROBOCIA.....	5
IV.	BILANS BEZROBOCIA.....	6
V.	WYBRANE KATEGORIE BEZROBOTNYCH.....	7
	A. Bezrobotni zamieszkali na wsi.....	7
	B. Kobiety.....	8
	C. Bezrobotni z prawem do zasiłku.....	9
	D. Bezrobotni będący w szczególnej sytuacji na rynku pracy	10
VI.	STRUKTURA BEZROBOCIA.....	12
	A. Bezrobotni według poziomu wykształcenia	12
	B. Bezrobotni według stażu pracy.....	13
	C. Bezrobotni według czasu pozostawania bez pracy	14
	D. Bezrobotni według wieku	15
VII.	AKTYWNE DZIAŁANIA PUP OGRANICZAJĄCE BEZROBOCIE I ŁAGODZĄCE JEGO SKUTKI.....	16
	A. Programy rynku	16
	B. Pośrednictwo pracy.....	17
	C. Organizacja szkoleń.....	19
	D. Poradnictwo zawodowe, informacja zawodowa oraz pomoc w aktywnym poszukiwaniu pracy.....	19
VIII.	WYDATKI NA REALIZACJĘ ZADAŃ PUP W WIELUNIU	20
IX.	P O D S U M O W A N I E.....	21

SPIS TABEL

▪	Sytuacja na rynku pracy w województwie łódzkim	22
▪	Sytuacja na rynku pracy w powiecie wieluńskim	23
▪	Zestawienie poziomu bezrobocia w poszczególnych grupach bezrobotnych	24
▪	Bilans bezrobocia	25
▪	Bilans bezrobocia wśród osób będących w szczególnej sytuacji na rynku pracy	26
▪	Bezrobotni z prawem do zasiłku	27
▪	Struktura bezrobocia	28
▪	Wydatki na realizację zadań PUP w Wieluniu	30

I. WPROWADZENIE.

Wszystkim zainteresowanym problemem bezrobocia w powiecie wieluńskim przekazujemy kolejne opracowanie dotyczące sytuacji w tym zakresie w I kwartale 2011 roku.

W opracowaniu niniejszym omówione są zarówno kierunki zmian w poziomie i strukturze bezrobocia na terenie naszego powiatu, jak również działania Powiatowego Urzędu Pracy w Wieluniu ograniczające bezrobocie i łagodzące jego skutki, podjęte na przestrzeni pierwszych trzech miesięcy bieżącego roku.

Szczegółowe dane, charakteryzujące powyższe problemy, znajdują się w bogatym zestawie tabelarycznym, zamieszczonym głównie na końcu niniejszego opracowania. Niektóre zagadnienia, dla zapewnienia przejrzystości analizowanych danych, zaprezentowano w postaci wykresów.

Jako materiały źródłowe wykorzystano sprawozdawczość statystyczną o rynku pracy, dane GUS oraz materiały własne PUP w Wieluniu.

II. UWAGI METODYCZNE

1. Informację o stanie i strukturze bezrobocia opracowano na podstawie sprawozdawczości o rynku pracy ustalonej przez Prezesa Rady Ministrów rozporządzeniem z dnia 1 kwietnia 2011 r. w sprawie określenia wzorów formularzy sprawozdawczych, objaśnień co do sposobu ich wypełniania oraz wzorów kwestionariuszy i ankiet statystycznych stosowanych w badaniach statystycznych ustalonych w programie badań statystycznych statystyki publicznej na rok 2011 (Dz. U. Nr 83 poz. 453).
2. Dane o liczbie bezrobotnych obejmują osoby, które są zarejestrowane w PUP w Wieluniu jako bezrobotne, zgodnie z ustawą z dnia 20 kwietnia 2004 roku o promocji zatrudnienia i instytucjach rynku pracy (tekst jednolity Dz. U. z 2008r. Nr 69, poz. 415 z późniejszymi zmianami).
3. Przez „stopę bezrobocia” należy rozumieć procentowy udział liczby bezrobotnych w liczbie ludności aktywnej zawodowo.
4. Przez „ludność aktywną zawodowo” należy rozumieć zbiorowość składającą się z osób uznanych według klasyfikacji GUS za pracującą oraz osoby bezrobotne, o których mowa w punkcie 2.
5. Przez „wskaźnik napływu do bezrobocia” (Wnb) należy rozumieć wyrażony w procentach stosunek liczby nowo zarejestrowanych bezrobotnych w danym okresie sprawozdawczym do liczby bezrobotnych według stanu na koniec poprzedniego okresu sprawozdawczego.
6. Przez „wskaźnik odpływu z bezrobocia” (Wob) należy rozumieć wyrażony w procentach stosunek liczby bezrobotnych wyrejestrowanych z urzędu pracy w danym okresie sprawozdawczym (odpływ) do liczby bezrobotnych według stanu na koniec poprzedniego okresu sprawozdawczego.
7. Przez „wskaźnik płynności rynku pracy” (Wp) należy rozumieć wyrażony w procentach stosunek liczby bezrobotnych, którzy podjęli pracę w danym okresie sprawozdawczym, do liczby nowo zarejestrowanych bezrobotnych w tym okresie.

III. POZIOM I DYNAMIKA BEZROBOCIA

W końcu I kwartału 2011 r. w ewidencji wieluńskiego urzędu pracy znajdowało się 4098 osób bezrobotnych. W odniesieniu do stanu na koniec grudnia 2010 r. odnotowano wzrost poziomu bezrobocia o 331 osób, tj. o 8,8 %. Spadek liczby osób bezrobotnych obserwujemy natomiast porównując liczbę zarejestrowanych pozostających w ewidencji urzędu w końcu marca 2011 r. z analogicznym okresem ubiegłego roku. Wyniósł on 244 osoby, tj. o 5,6%.

W ogólnej liczbie bezrobotnych zarejestrowanych w PUP w Wieluniu najliczniejsze grupy stanowią osoby bez prawa do zasiłku – 83,2%, mieszkańcy terenów wiejskich – 64,6%, osoby poprzednio pracujące – 78,6% oraz osoby bez wykształcenia średniego – 58,8%. Odsetek osób, które w rozumieniu ustawy o promocji zatrudnienia i instytucjach rynku pracy znajdują się w szczególnej sytuacji na rynku pracy wyniósł 91,5% ogółu zarejestrowanych. Ponadto w PUP w Wieluniu na koniec marca 2011 r. zarejestrowanych było między innymi:

- 1908 kobiet
- 687 osób z prawem do zasiłku dla bezrobotnych,
- 111 osób poszukujących pracy,
- 174 bezrobotnych niepełnosprawnych.

Stopa bezrobocia w powiecie wieluńskim utrzymuje się nadal poniżej stopy wojewódzkiej i krajowej. W końcu I kwartału 2011 r. wynosiła 11,4%. W tym samym czasie stopa bezrobocia zarówno w województwie łódzkim, jak i w skali całego kraju wyniosła – 13,1%. W analogicznym okresie ubiegłego roku wskaźnik ten kształtował się następująco: powiat wieluński – 11,5%, województwo łódzkie – 12,7%, cały kraj – 12,9%.

Szczegółowe dane dotyczące sytuacji na rynku pracy w województwie łódzkim oraz zestawienie dotyczące poziomu bezrobocia na terenie powiatu wieluńskiego w poszczególnych grupach bezrobotnych w latach 2007 – 2011 przedstawiono w tabelach znajdujących się na s. 22 i 24.

Poziom bezrobocia w jednostkach samorządowych objętych działaniami PUP w Wieluniu przedstawia tabela zamieszczona na s. 23. Analiza zawartych w niej danych wskazuje, że podobnie jak w skali powiatu, również prawie we wszystkich gminach oraz mieście Wieluniu, w porównaniu z danymi sprzed roku, poziom bezrobocia uległ zmniejszeniu. Najwyższy spadek odnotowano w gminach Czarnożyły i Wierzchlas – 12,4% i 9%. Na terenie miasta Wieluń bezrobocie spadło o 8,1%. Wzrost poziomu bezrobocia odnotowano natomiast w gminach Konopnica (o 15,4%), Mokrsko (o 2,4%).

IV. BILANS BEZROBOCIA

Poziom bezrobocia wyznaczają dwie wielkości: liczba osób bezrobotnych zarejestrowanych i wyrejestrowanych z ewidencji urzędu pracy w poszczególnych okresach. W okresie od stycznia do marca 2011 r. status bezrobotnego uzyskało 1309 osób. Podstawowym składnikiem napływu były ponowne rejestracje – 1060 osób zarejestrowało się po raz kolejny (w tym 465 kobiet). Po raz pierwszy w urzędzie pracy zarejestrowało się 249 osób, w tym 95 kobiet. W I kwartale 2010 r., w porównaniu z analogicznym okresem roku ubiegłego, odnotowano niższy (o 84 osoby) napływ bezrobotnych do ewidencji urzędu.

Spośród wszystkich składników odpływu z bezrobocia najliczniejsza jest grupa osób, które podjęły zatrudnienie. Z tej przyczyny wyłączono z ewidencji urzędu 536 osób. Liczba ta jest wyższa niż w roku ubiegłym o ponad 7%. Drugą pod względem liczby wyłączeń z ewidencji grupę stanowią osoby, które nie potwierdziły gotowości do podjęcia pracy (285 osób). Łącznie na przestrzeni pierwszych trzech miesięcy 2011 r. z ewidencji urzędu wyłączono 978 osób, czyli o 12,5% osób mniej niż przed rokiem, a udział poszczególnych przyczyn wyłączeń w ogólnej ich liczbie był następujący: podjęcia pracy – 54,8%, niepotwierdzenia gotowości do podjęcia pracy – 29,1%, rozpoczęcia stażu – 0,7%, dobrowolne rezygnacje – 7,0%, odmowy przyjęcia propozycji – 4,0%, inne – 0,4%.

Strukturę odpływu z bezrobocia w I kwartale 2011 r. przedstawia poniższy wykres.

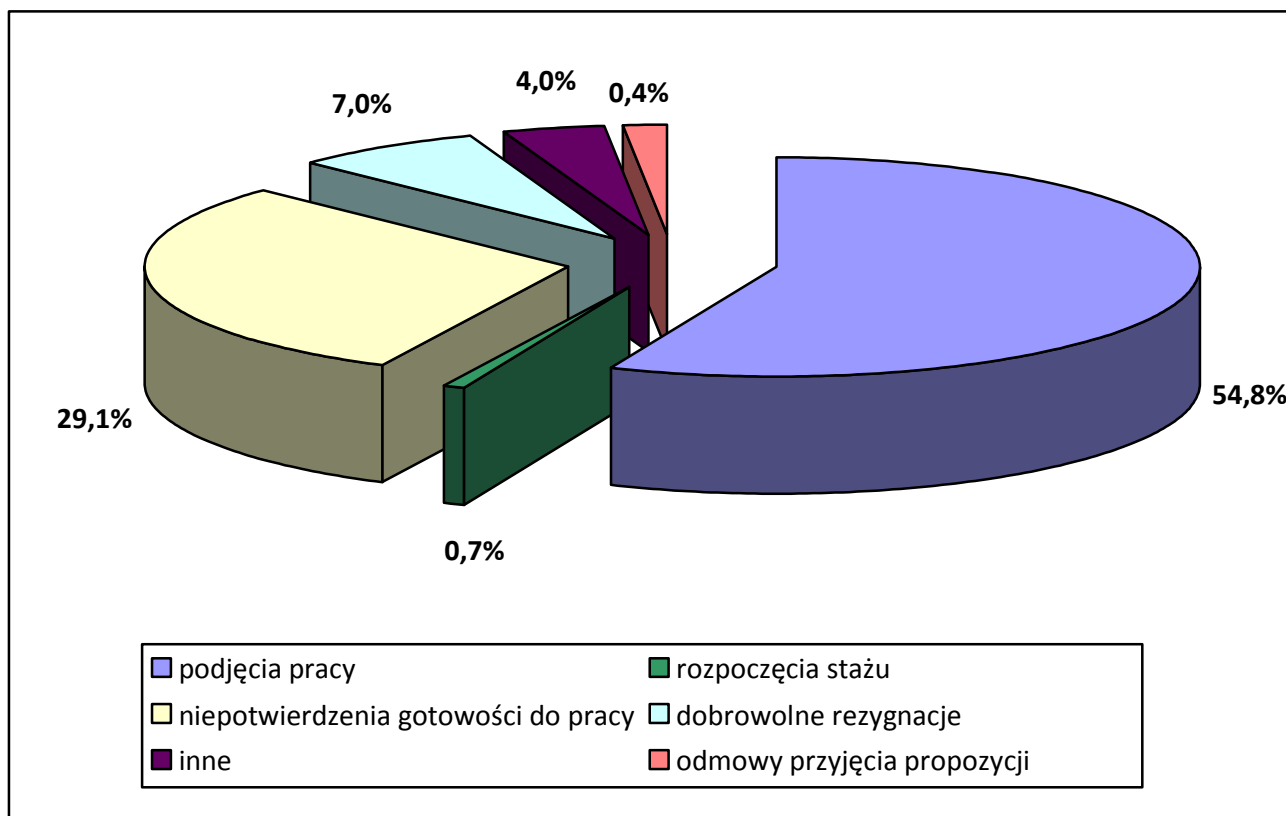

Dynamikę napływu do bezrobocia i odpływu z bezrobocia w I kwartale w latach 2008-2011 przedstawia poniższe zestawienie:

	I kwartał 2008 r.	I kwartał 2009 r.	dynamika I kwartał 2008=100	I kwartał 2010 r.	dynamika I kwartał 2009=100	I kwartał 2011 r.	dynamika I kwartał 2010=100
napływ	1008	1612	159,9	1393	86,4	1309	94,0
odpływ	983	970	98,7	1118	115,3	978	87,5

Wskaźnik odpływu z bezrobocia za okres styczeń – marzec 2011 r. osiągnął 26,0% i spadł o 1,5 punktu procentowego w stosunku do analogicznego okresu roku poprzedniego. Natomiast wskaźniki napływu do bezrobocia i płynności rynku pracy były wyższe, niż przed rokiem i wynosiły odpowiednio 34,7% i 40,9%. Szczegółowe dane dotyczące wskaźników zawarte są w tabeli na str. 24.

V. WYBRANE KATEGORIE BEZROBOTNYCH

A. BEZROBOTNI ZAMIESZKALI NA WSI.

Osoby bezrobotne zamieszkałe na terenach wiejskich stanowią wciąż zdecydowaną większość (64,6%) ogółu osób zarejestrowanych w wielunińskim urzędzie pracy, chociaż w porównaniu z analogicznym okresem ubiegłego roku, liczba bezrobotnych zamieszkałych na wsi spadła o nieco ponad 4%.

W omawianej populacji dominują bezrobotni nieposiadający gospodarstwa rolnego, stanowiąc ponad 89% ogółu mieszkańców z terenów wiejskich. Wśród bezrobotnych zamieszkałych na wsi, podobnie jak w skali całego powiatu, tylko nieliczni posiadają prawo do zasiłku dla bezrobotnych – 17,1%, natomiast kobiety stanowią 46,0%.

W okresie od stycznia do marca 2011 r. w Powiatowym Urzędzie Pracy w Wieluniu zarejestrowały się 843 osoby bezrobotne zamieszkałe na wsi, co stanowi 64,4% wszystkich nowych rejestracji. Struktura osób bezrobotnych zamieszkałych na terenach wiejskich rejestrujących się w urzędzie w I kwartale 2011 r. była następująca: 43,8% stanowiły kobiety a 78,6% - osoby rejestrujące się po raz kolejny.

Na przestrzeni analizowanego kwartału 621 osób bezrobotnych zamieszkałych na terenach wiejskich zostało wyłączonych z ewidencji. Liczba ta stanowi 63,5% wszystkich wyłączeń. Udział poszczególnych przyczyn wyłączeń w ogólnej ich liczbie, w omawianej populacji, kształtował się następująco: podjęcia pracy – 53,9% wyłączeń, niepotwierdzenia gotowości do jej podjęcia – 30,8%, rozpoczęcia stażu – 0,6%, dobrowolna rezygnacja ze statusu bezrobotnego – 7,1%.

Poniżej przedstawiona tabela zawiera dane dotyczące bezrobotnych zamieszkałych na wsi w końcu I kwartału w latach 2009 - 2011.

Wyszczególnienie		Stan na koniec I kwartału:			Dynamika I kwartał 2010r.=100
		2009 r.	2010 r.	2011 r.	
Ogółem		2300	2763	2647	95,8
w tym	kobiety	1038	1114	1218	109,3
	z prawem do zasiłku	517	514	452	87,9
	bezrobotni posiadający gospodarstwo rolne	238	339	280	82,6
Wyszczególnienie		Wybrane elementy bilansu bezrobocia wśród osób zamieszkałych na terenach wiejskich w I kwartale:			Dynamika I kwartał 2010r.=100
		2009r.	2010r.	2011 r.	
napływ		1006	874	843	96,5
odpływ		617	722	621	86,0
podjęcia pracy		219	331	335	101,2
rozpoczęcia szkolenia, stażu, przygotowania zawodowego, pracy społecznie użytecznej		164	134	7	5,2
odmowy przyjęcia propozycji		5	9	4	44,4
niepotwierdzenia gotowości		163	164	191	116,5
dobrowolne rezygnacje		40	39	44	112,8

B. KOBIETY

Liczba bezrobotnych kobiet zarejestrowanych w urzędzie pracy na koniec I kwartału 2011 r. wynosiła 1908 osób, stanowiąc 46,6% ogółu bezrobotnych. Porównując te dane ze stanem z końca marca ubiegłego roku należy zauważyć, że obecna liczba kobiet jest wyższa o 89 osób, a ich udział procentowy w ogólnej liczbie bezrobotnych zwiększył się o prawie 5 punktów procentowych.

Według danych z końca marca 2011 r. bezrobotne kobiety stanowiły: 46% wśród osób bezrobotnych zamieszkałych na terenach wiejskich, 34,4% bezrobotnych posiadających prawo do zasiłku, 56,1% osób w wieku do 25 roku życia, 49,2% długotrwale bezrobotnych, 28,7% bezrobotnych powyżej 50 roku życia, 52,7% osób bez kwalifikacji zawodowych, 57,9% osób bez doświadczenia zawodowego i 39,7% bezrobotnych niepełnosprawnych.

W okresie od początku stycznia do końca marca 2011 r. zarejestrowało się 560 kobiet, co stanowiło 42,8% ogólnego napływu do bezrobocia. Poziom rejestracji kobiet w roku bieżącym był niższy zaledwie o 0,4% niż w analogicznym okresie 2010 r. W tym samym czasie z ewidencji urzędu wyłączono 405 kobiet, tj. 41,4% ogółu wyłączeń. W porównaniu z I kwartałem 2010 r. liczba kobiet wyrejestrowanych z ewidencji urzędu była niższa o 148. Pracę podjęło 57% wyrejestrowanych kobiet.

Wybrane dane statystyczne dotyczące kobiet wg stanu na koniec I kwartału w latach 2009-2011 przedstawia poniższa tabela:

Bezrobotne kobiety	stan na koniec		dynamika	2011 r.	dynamika
	2009 r.	2010 r.			
ogółem	1691	1819	106,4	1908	104,9
w % do ogółu bezrobotnych	46,9	41,9	x	46,5	x
bez prawa do zasiłku	1440	1597	101,6	1672	104,7
zamieszkałe na wsi	1038	1114	110,0	1218	109,3
Wyszczególnienie	Wybrane elementy bilansu bezrobocia wśród kobiet w okresie I kwartału				
	2009 r.	2010 r.	dynamika	2011 r.	dynamika
napływ	636	562	128,0	560	99,6
odpływ	491	553	99,2	405	73,2
podjęcia pracy	155	261	66,0	231	88,5
rozpoczęcia szkolenia, stażu, przygotowania zawodowego, pracy społecznie użytecznej	152	113	111,8	5	4,4
odmowy przyjęcia propozycji	3	3	x	2	66,7
niepotwierdzenia gotowości	131	106	172,4	90	84,9

C. BEZROBOTNI Z PRAWEM DO ZASIŁKU

Według stanu na koniec marca 2011 r. w PUP w Wieluniu zarejestrowanych było 4098 osób bezrobotnych, z czego 687 osób posiadało prawo do zasiłku dla bezrobotnych. Pozostałe 3411 osób nie pobierających zasiłku stanowiło 83,2% ogółu bezrobotnych. Porównując dane z końca marca br. dotyczące liczby zarejestrowanych bezrobotnych z prawem do zasiłku z analogicznymi danymi z ubiegłego roku należy zauważyć, że udział tej populacji w ogólnej liczbie bezrobotnych obniżył się o prawie 3 punkty procentowe.

Struktura bezrobotnych z prawem do zasiłku przedstawia się następująco: kobiety stanowią 34,4%, osoby zamieszkałe na wsi – 65,8%, osoby bez wykształcenia średniego – 63,3%, osoby bez kwalifikacji zawodowych – 15,9%, osoby w wieku powyżej 50 roku życia – 36,1%.

Wybrane dane na temat bezrobotnych z prawem do zasiłku z końca I kwartału w latach 2009 - 2011 zamieszczono w tabeli znajdującej się na str. 27.

D. BEZROBOTNI BĘDĄCY W SZCZEGÓLNEJ SYTUACJI NA RYNKU PRACY

W końcu marca bieżącego roku w ewidencji urzędu pozostawało łącznie 3751 osób bezrobotnych, które zgodnie z zapisami ustawy o promocji zatrudnienia i instytucjach rynku pracy są uznawane za znajdujące się w szczególnej sytuacji na rynku pracy. Stanowiły one 91,5% wszystkich zarejestrowanych w PUP osób bezrobotnych. Na przestrzeni pierwszych trzech miesięcy tego roku 1408 osób uzyskało status bezrobotnego w szczególnej sytuacji na rynku pracy, natomiast 449 przedstawicieli tej populacji podjęło zatrudnienie.

Wśród osób znajdujących się w szczególnej sytuacji na rynku pracy było 1115 osób bezrobotnych **w wieku do 25 roku życia**, w tym 626 kobiet. Stanowili oni 27,2% ogółu bezrobotnych na terenie powiatu wieluńskiego. W I kwartale tego roku w PUP w Wieluniu zarejestrowało się 498 osób bezrobotnych należących do omawianej kategorii wiekowej, co stanowiło 38% ogólnego napływu do bezrobocia. W tym samym okresie z ewidencji PUP wyłączono 337 osób w wieku do 25 roku życia (34,5% łącznej liczby wyrejestrowań), w tym ponad 58,8% z powodu podjęcia zatrudnienia. Ponadto w analizowanym okresie 44 bezrobotnych należących do tej populacji, w związku z ukończeniem 25 lat, utraciło status osoby znajdującej się w szczególnej sytuacji na rynku pracy.

W ostatnim okresie na terenie powiatu wieluńskiego, w związku z ogólnym wzrostem bezrobocia, zwiększyła się również populacja osób **długotrwale bezrobotnych**, czyli pozostających w rejestrze powiatowego urzędu pracy łącznie przez okres ponad 12 miesięcy w okresie ostatnich dwóch lat, z wyłączeniem okresów odbywania stażu i przygotowania zawodowego w miejscu pracy. Według stanu na koniec marca 2011 r. w ewidencji urzędu pozostawało 1895 osób z omawianej grupy, stanowiąc tym samym 46,2% ogółu zarejestrowanych w PUP w Wieluniu. W I kwartale br. z ewidencji PUP wyłączono 315 bezrobotnych należących do omawianej kategorii tj. 32,2% łącznej liczby wyrejestrowań. Główną przyczyną wyłączeń (41,9%) były podjęcia pracy. Liczną grupę wyrejestrowanych stanowiły także osoby długotrwale bezrobotne, które nie potwierdziły gotowości do podjęcia zatrudnienia (33,3%).

W końcu I kwartału tego roku w ewidencji urzędu pozostawały 902 osoby **powyżej 50 roku życia**, stanowiąc 22% ogółu zarejestrowanych bezrobotnych. W okresie pierwszych trzech miesięcy bieżącego roku zarejestrowano 190 osób należących do omawianej kategorii wiekowej (14,5% ogółu rejestracji), natomiast z ewidencji wyłączono 152 bezrobotnych powyżej 50 roku życia (15,5% wszystkich wyrejestrowań), w tym 60 osób z uwagi na podjęcie pracy oraz 28 osób z powodu niepotwierdzenia gotowości do podjęcia zatrudnienia.

Najliczniejszą z pozostałych grup bezrobotnych znajdujących się w szczególnej sytuacji na rynku pracy, są **bezrobotni bez wykształcenia średniego** w liczbie 2409, tj. 58,8% ogółu

zarejestrowanych. W I kwartale br. zarejestrowano 745 przedstawicieli tej populacji (56,9% ogólnego napływu), natomiast pracę podjęły 242 osoby (45,1% podjęć pracy ogółem).

Jedną z liczniejszych grup osób znajdujących się w szczególnej sytuacji na rynku pracy są również **bezrobotni nieposiadający kwalifikacji zawodowych**. Do grupy tej zalicza się osoby nieposiadające kwalifikacji do wykonywania jakiegokolwiek zawodu poświadczonych dyplomem, świadectwem, zaświadczeniem instytucji szkoleniowej lub innym dokumentem uprawniającym do wykonywania zawodu, w tym między innymi absolwentów LO. Według stanu na koniec marca 2011 r. było ich 1118, tj. 27,3% ogółu bezrobotnych pozostających w ewidencji urzędu. W I kwartale zarejestrowano 296 osób bez kwalifikacji zawodowych (ponad 22,6% napływu). W tym samym okresie zatrudnienie podjęło 88 osób bezrobotnych należących do omawianej grupy.

Liczną grupę stanowią ponadto **osoby bez doświadczenia zawodowego** – 1096 bezrobotnych, w tym 635 kobiet, tj. 26,7% wszystkich zarejestrowanych. W okresie od początku stycznia do końca marca br. zarejestrowano 383 osoby z tej kategorii. W analizowanym okresie zatrudnienie podjęło 150 osób.

W końcu marca 2011 r. w ewidencji urzędu pozostawało również 400 osób (9,8% ogółu bezrobotnych) **w okresie do 12 miesięcy od dnia ukończenia nauki**. W I kwartale zarejestrowało się 197 osób w okresie 12 miesięcy od dnia ukończenia nauki, natomiast pracę podjęło 87 absolwentów.

Do osób znajdujących się w szczególnej sytuacji na rynku należą również **bezrobotni samotnie wychowujący co najmniej jedno dziecko do 18 roku życia**. Grupa 180 osób z omawianej kategorii stanowiła 4,4% ogółu bezrobotnych. W okresie od początku stycznia do końca marca br. zarejestrowano 40 osób z tej kategorii. W tym samym okresie zatrudnienie podjęło 16 bezrobotnych.

Wśród ogólnej liczby zarejestrowanych w PUP w Wieluniu było również 174 **niepełnosprawnych** oraz 101 **absolwentów szkół wyższych w wieku do 27 roku życia**. Napływ osób bezrobotnych należących do omawianych kategorii w I kwartale br. wyniósł odpowiednio: 39 niepełnosprawnych i 55 osób do 27 roku życia, które ukończyły studia wyższe. W analizowanym okresie pracę podjęło 17 niepełnosprawnych i 31 absolwentów wyższych uczelni należących do omawianej kategorii wiekowej.

VI. STRUKTURA BEZROBOCIA

A. BEZROBOTNI WEDŁUG POZIOMU WYKSZTAŁCENIA

W strukturze bezrobocia wg poziomu wykształcenia nadal najliczniejszą grupę stanowią osoby posiadające wykształcenie zasadnicze zawodowe – 35,2% ogółu bezrobotnych. Zdecydowaną większość tej populacji – 63,3% stanowią mężczyźni. Ponadto 43,9% osób z wykształceniem zasadniczym zawodowym to osoby długotrwale bezrobotne. W I kwartale 2011 roku udział bezrobotnych posiadających wykształcenie zasadnicze zawodowe w ogólnej ich liczbie w porównaniu z analogicznym okresem roku ubiegłego wzrósł jedynie o 0,3 pkt procentowego.

Drugą co do wielkości grupę stanowią osoby z wykształceniem gimnazjalnym i niższym – 23,6% bezrobotnych pozostających w ewidencji na koniec marca 2011 r. W porównaniu do analogicznych danych z roku ubiegłego liczba ta zmniejszyła się o 60 osób, jednakże ich udział w ogólnej liczbie zarejestrowanych nie zmienił się. Udział kobiet i osób długotrwale bezrobotnych w omawianej grupie wyniósł odpowiednio 33,2% i 56,6%.

Nieco niższy, niż przed rokiem odsetek bezrobotnych – 10,5% - odnotowano wśród osób z wykształceniem średnim ogólnokształcącym. W grupie tej dominują kobiety stanowiąc ponad 73% populacji. Ponadto nadal obserwujemy tendencję wzrostową wśród bezrobotnych z wykształceniem wyższym – w końcu marca br. ich udział w ogólnej liczbie bezrobotnych wynosił 10,2% i był wyższy w porównaniu z analogicznym okresem ubiegłego roku o prawie 2 punkty procentowe.

Szczegółowe dane dotyczące bezrobotnych według poziomu wykształcenia przedstawia poniższy wykres oraz tabela znajdująca się na s. 28.

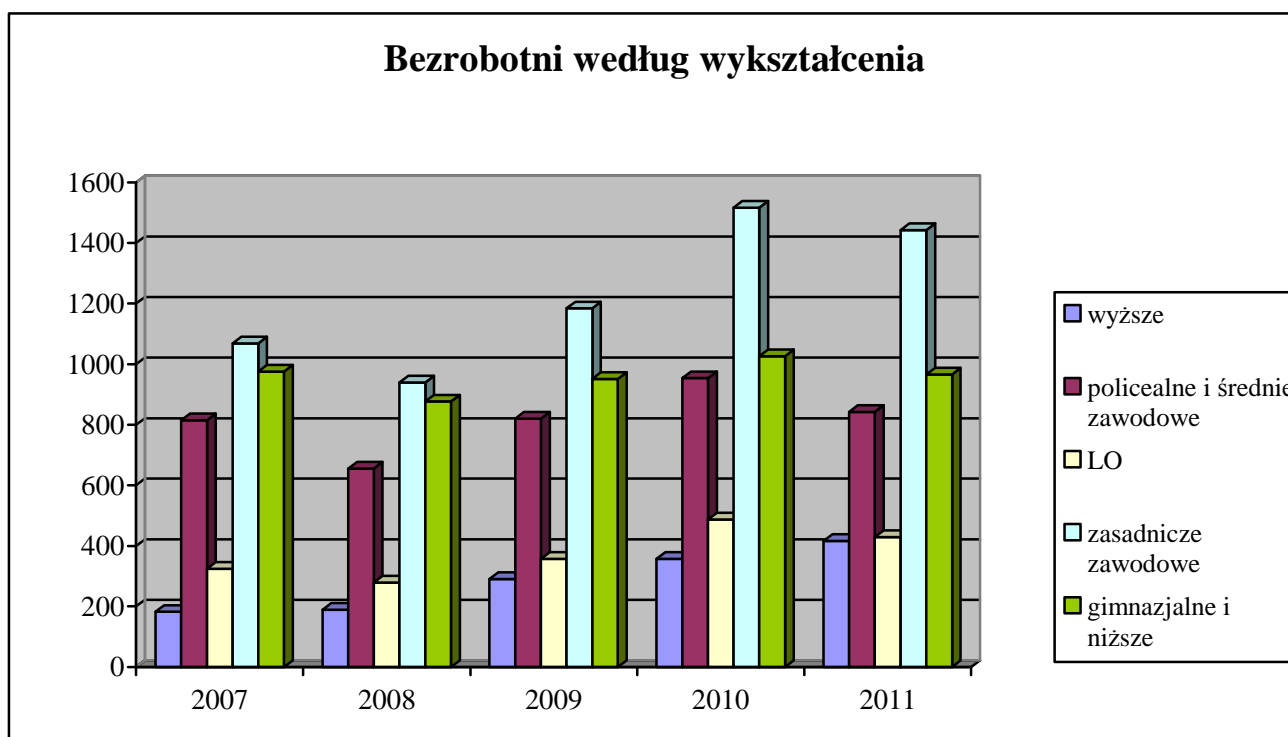

B. BEZROBOTNI WEDŁUG STAŻU PRACY

Staż pracy i odpowiednie wykształcenie są najczęściej stawianymi przez pracodawców wymogami wobec kandydatów do pracy. Trudności ze znalezieniem pracy znacznie częściej mają osoby z niskim stażem pracy, które dopiero wchodzą na rynek pracy.

Wśród ogółu bezrobotnych 21,4% nie posiada doświadczenia zawodowego, a staż pracy niemal 38,5% nie przekracza 5 lat. Osoby nie posiadające doświadczenia zawodowego stanowią najliczniejszą grupę wśród bezrobotnych do 25 roku życia (ponad 54,1% populacji) i bezrobotnych bez kwalifikacji zawodowych (39,2%).

Analiza struktury bezrobocia według stażu pracy w powiązaniu z okresem pozostawania w ewidencji bezrobotnych wskazuje, iż najbardziej zagrożone bezrobociem długotrwałym są osoby, których doświadczenie zawodowe nie przekracza 5 lat oraz bezrobotni ze stażem pracy od 10 do 20 lat. Najniższy odsetek bezrobocia długotrwałego odnotowano wśród osób, których doświadczenie zawodowe przekracza 30 lat.

Zmiany, jakie dokonały się w strukturze bezrobotnych według stażu pracy przedstawia poniższy wykres oraz zestawienie zamieszczone na s. 28.

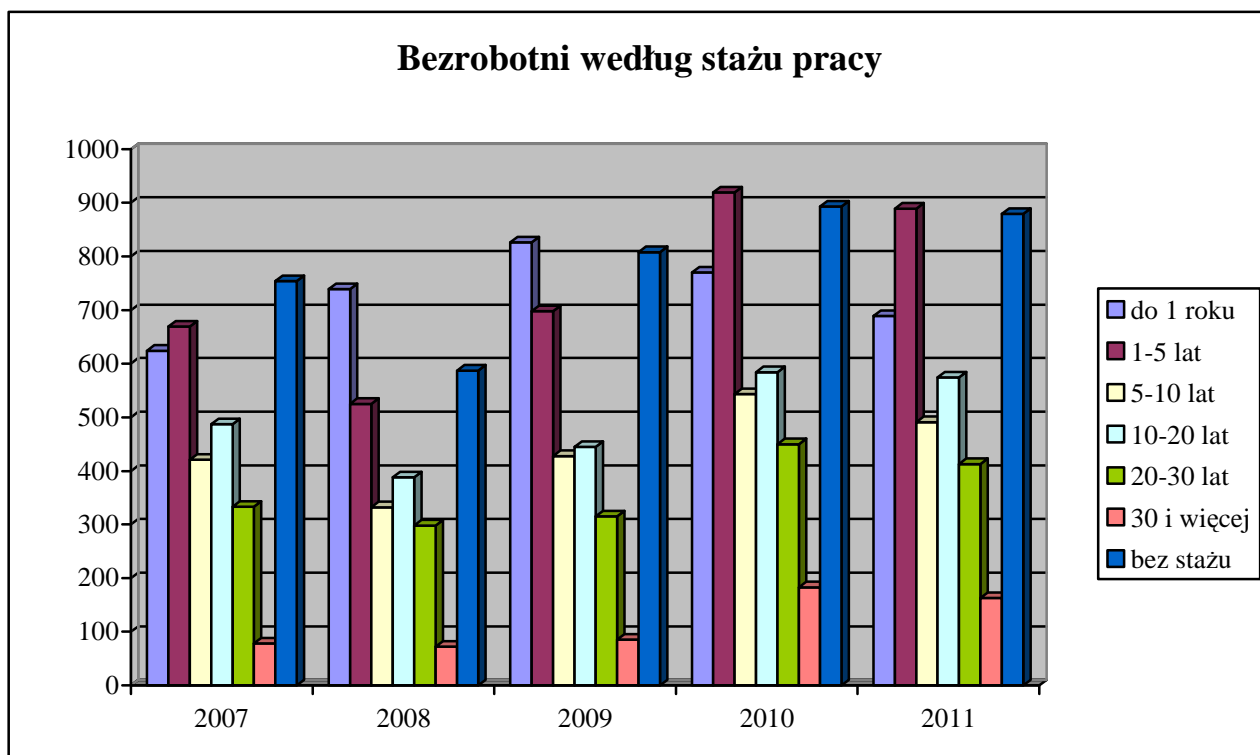

C. BEZROBOTNI WEDŁUG CZASU POZOSTAWANIA BEZ PRACY

W ostatnim okresie na rynku pracy w powiecie wieluńskim obserwujemy spadek liczby osób pozostających w rejestrze powiatowego urzędu pracy łącznie przez ponad 12 miesięcy w okresie ostatnich dwóch lat. Populacja ta stanowiła w końcu marca 46,2% ogółu (w analogicznym okresie ubiegłego roku – 39,9%). Według stanu na koniec I kwartału 2011 roku problemem długotrwałego bezrobocia częściej doświadczani byli mężczyźni, którzy stanowili 50,8% ogółu długotrwale bezrobotnych.

Porównując aktualne dane dotyczące struktury bezrobotnych według czasu pozostawania bez pracy z analogicznym okresem roku ubiegłego należy zauważyć, że zmniejszył się w ogólnej liczbie bezrobotnych udział osób pozostających w ewidencji urzędu przez okres od 6 do 12 miesięcy. Obniżył się również wskaźnik dla osób zarejestrowanych w PUP od 1 do 3 miesięcy. Wzrosły natomiast populacje zarejestrowanych do 1 miesiąca przez okres 3 – 6 miesięcy oraz przez okres dłuższy niż 12 miesięcy, które obecnie stanowią odpowiednio: 7,4%, 25,4% i 30,8% ogólnej liczby bezrobotnych. Analiza czasu pozostawania bez pracy bezrobotnych należących do grup znajdujących się w szczególnej sytuacji na rynku pracy wskazuje, iż niemal 17,6% bezrobotnych bez kwalifikacji zawodowych i 27,3% osób powyżej 50 roku życia pozostaje w ewidencji urzędu dłużej niż 24 miesiące.

Dane z tego zakresu przedstawia poniższy wykres oraz tabela znajdująca się na s. 29.

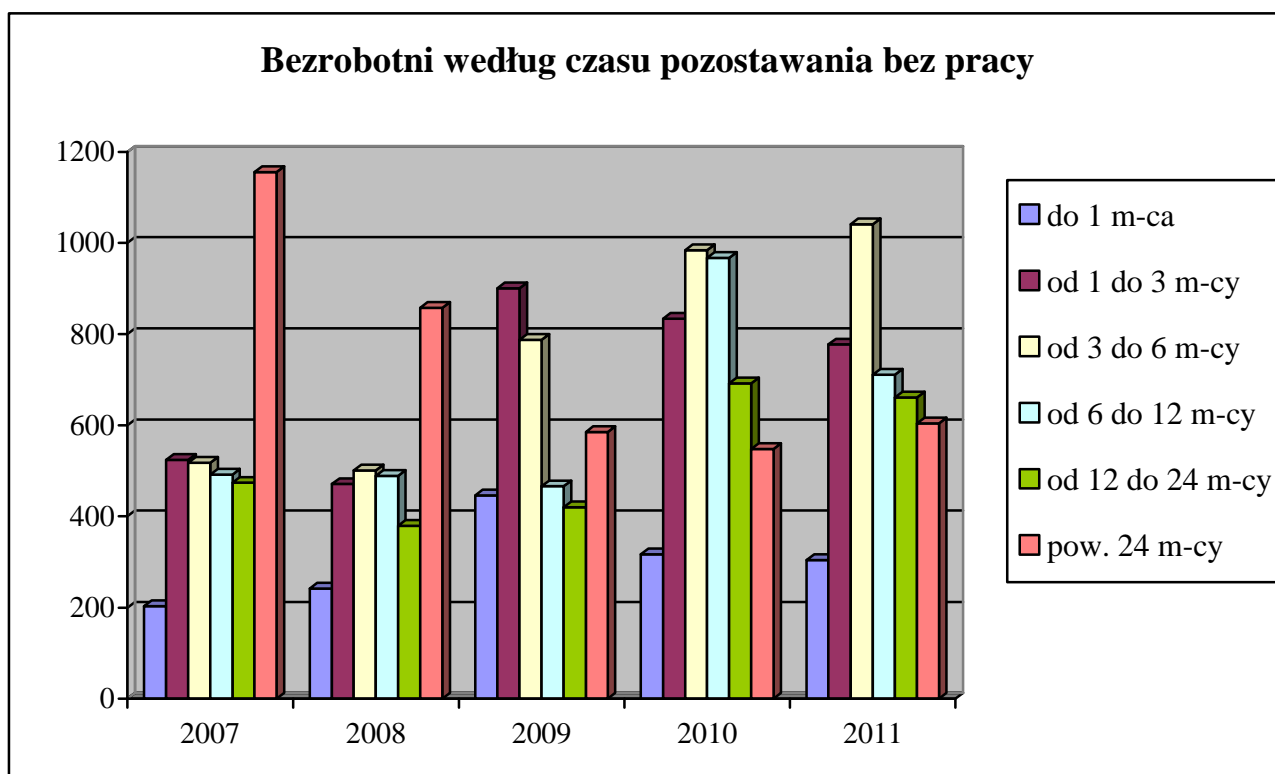

D. BEZROBOTNI WEDŁUG WIEKU

Dane statystyczne z końca I kwartału 2011 roku potwierdzają, że nadal w trudnej sytuacji na rynku pracy znajdują się osoby młode. Bezrobotni w wieku od 18 do 24 lat stanowili w końcu marca 2011 r. 27,2% ogółu zarejestrowanych w urzędzie. Nieco wyższy udział odnotowano natomiast wśród osób w wieku 25-34 lata – 28,1%. Zatem obecnie ta grupa osób bezrobotnych stanowi najliczniejszą populację wśród wszystkich zarejestrowanych. Analizując wskaźniki poziomu bezrobocia wśród bezrobotnych według wieku w analizowanym okresie, zaznaczyć należy, że systematycznie wzrasta odsetek bezrobotnych w wieku powyżej 55 lat.

Ponadto analizując strukturę wiekową bezrobotnych w poszczególnych kategoriach osób znajdujących się w szczególnej sytuacji na rynku pracy obserwujemy, że najliczniejszą populację wśród osób długotrwale bezrobotnych stanowią bezrobotni w wieku od 25 do 34 lat (niemal 27%), natomiast 44,1% osób bez kwalifikacji zawodowych to bezrobotni w wieku od 18 do 24 lat (są to głównie absolwenci LO). Nieco mniejszy udział wśród bezrobotnych bez kwalifikacji zawodowych (16%) stanowią osoby w wieku od 45 do 54 lat.

Zmiany, jakie dokonały się w strukturze bezrobotnych według wieku przedstawia poniższy wykres oraz zestawienie zamieszczone na s. 29.

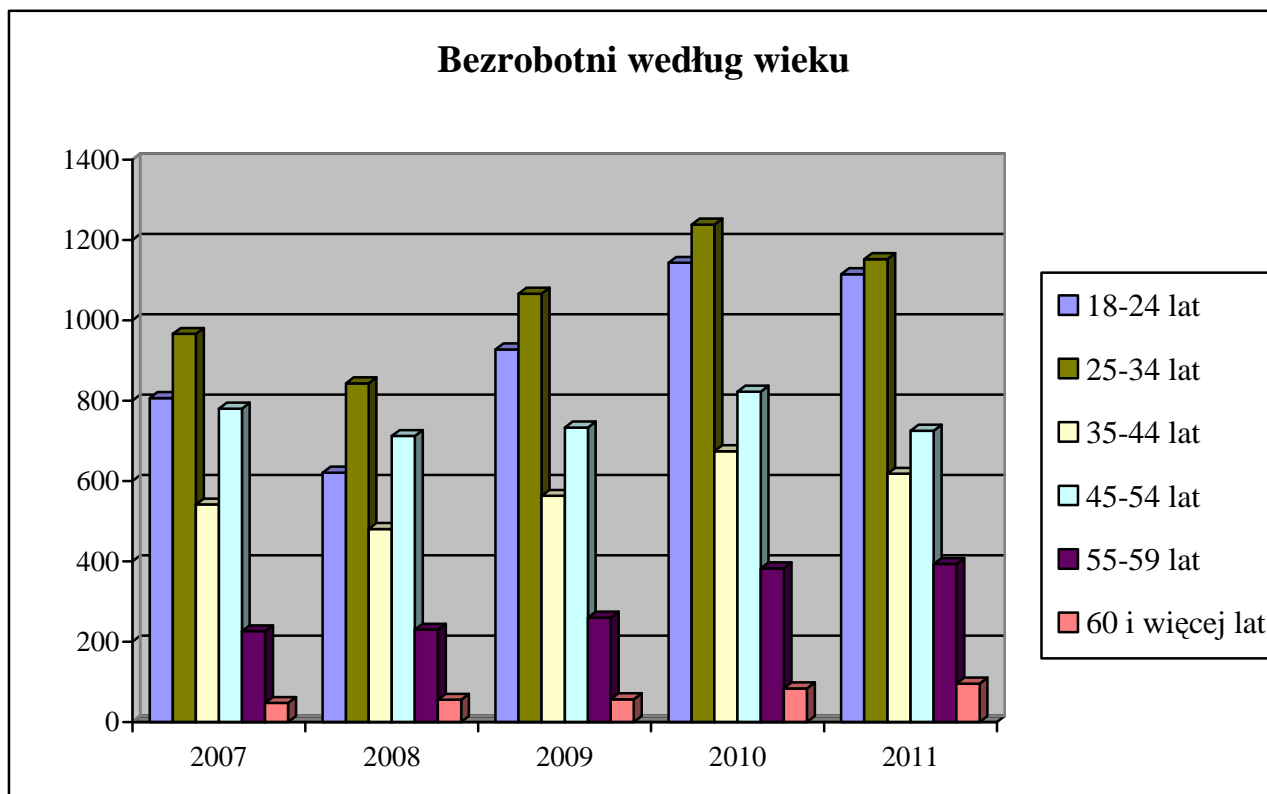

VII. AKTYWNE DZIAŁANIA PUP OGRANICZAJĄCE BEZROBOCIE I ŁAGODZĄCE JEGO SKUTKI



KAPITAŁ LUDZKI
NARODOWA STRATEGIA SPÓJNOŚCI

UNIA EUROPEJSKA
EUROPEJSKI
FUNDUSZ SPOŁECZNY



A. PROGRAMY RYNKU PRACY

Działania Powiatowego Urzędu Pracy w Wieluniu w zakresie aktywnych programów rynku pracy realizowane są w oparciu o limit środków Funduszu Pracy przyznawanych dla powiatu algorytmem, jak również w oparciu o środki pozyskane przez urząd poprzez przygotowywanie kolejnych wniosków i programów. W 2010r., podobnie jak w latach ubiegłych, Powiatowy Urząd Pracy w Wieluniu podjął liczne działania mające na celu pozyskanie dodatkowych środków finansowych na aktywizację osób bezrobotnych. Wśród nich głównym przedsięwzięciem jest realizacja projektu współfinansowanego z Europejskiego Funduszu Społecznego w oparciu o dodatkowe środki finansowe. W I kwartale 2008 r. opracowaliśmy i złożyliśmy bowiem w Wojewódzkim Urzędzie Pracy w Łodzi projekt systemowy „Postaw na aktywność”, który będzie realizowany w ramach Programu Operacyjnego Kapitał Ludzki, Podziałanie 6.1.3. w latach 2008-2013. Na jego finansowanie w 2011 r. pozyskano kwotę 1.344,6 tys. zł. Celem projektu jest aktywizacja zawodowa bezrobotnych kobiet i mężczyzn zarejestrowanych w Powiatowym Urzędzie Pracy w Wieluniu, prowadząca do zatrudnienia oraz samozatrudnienia. W 2011 r. projektem zostanie objętych kolejnych 188 osób zarejestrowanych w Powiatowym Urzędzie Pracy w Wieluniu jako osoby bezrobotne, w tym w szczególności jako osoby znajdujące się w szczególnej sytuacji na rynku pracy.

W 2011 r. urząd pozyskał również dodatkowe środki finansowe, w kwocie 761,4 tys. zł z rezerwy Ministra Pracy i Polityki Społecznej w ramach programów mających na celu aktywizację bezrobotnych na terenach, na których miały miejsce klęski żywiołowe. W ramach powyższego programu zostaną zaktywizowane kolejne osoby bezrobotne zarejestrowane w PUP poprzez: roboty publiczne i prace interwencyjne.

B. POŚREDNICTWO PRACY

Pośrednictwo pracy polega na udzielaniu pomocy bezrobotnym i poszukującym pracy w uzyskaniu odpowiedniego zatrudnienia, oraz pracodawcom w pozyskaniu pracowników o poszukiwanych kwalifikacjach zawodowych.

W I kwartale 2011 roku pośrednictwo pracy realizowane było między innymi poprzez pozyskiwanie ofert pracy przez pośredników (także w drodze bezpośrednich kontaktów z pracodawcami) oraz kierowanie osób bezrobotnych na zgłoszone i pozyskane miejsca pracy.

Porównywalne zestawienie liczby ofert pracy w I kwartale w latach 2006 – 2011 przedstawia poniższa tabela.

Wyszczególnienie	Liczba osób bezrobotnych zarejestrowanych w końcu marca	Oferty przyjęte do realizacji w okresie sprawozdawczym		Wskaźnik liczby osób bezrobotnych przypadających na ofertę pracy
		w liczbach bezwzględnych	dynamika: rok poprzedni = 100	
2006 r.	4690	534	194,2	8,8
2007 r.	3366	512	95,9	6,6
2008 r.	2941	402	78,5	7,3
2009 r.	3605	460	114,4	7,8
2010 r.	4342	380	82,6	11,4
2011 r.	4098	141	37,1	29,1

W okresie od początku stycznia do końca marca br. pośrednicy PUP podjęli 251 bezpośrednich kontaktów z pracodawcami, w wyniku których pozyskano 67 ofert pracy. Łączna liczba ofert pracy pozostających w dyspozycji urzędu (łącznie z miejscami subsydiowanymi) w I kwartale 2011 r. wyniosła 141. Na wolne miejsca pracy niesubsydiowanej skierowano 222 bezrobotnych.

W omawianym okresie z urzędem współpracowało 70 pracodawców.

Przyczynami wyłączeń osób bezrobotnych z ewidencji urzędu, wynikającymi z działalności utworzonego w 2010 r. Centrum Aktywizacji Zawodowej, są podjęcia pracy, w tym pracy subsydiowanej, oraz objęcie zarejestrowanych osób bezrobotnych pozostałymi usługami i instrumentami rynku pracy, takimi jak szkolenia, staże, prace społecznie użyteczne czy związane z otrzymaniem wsparcia finansowego podjęcia działalności gospodarczej.

Rozliczenie podjęć pracy oraz pozostałych instrumentów rynku pracy w I kwartale w latach 2009 – 2011 przedstawia poniższa tabela.

Wyszczególnienie		I kwartał:						
		2009		2010		2011		
		liczba osób	% udział w ogólnej liczbie podjęć pracy	liczba osób	% udział w ogólnej liczbie podjęć pracy	liczba osób	% udział w ogólnej liczbie podjęć pracy	
Podjęcia pracy		363	100,0	500	100,0	536	100,0	
z tego	bez pośrednictwa PUP	290	79,9	464	92,8	511	95,3	
	za pośrednictwem PUP	73	20,1	36	7,2	25	4,7	
	z tego	prace interwencyjne	4	1,1	10	2,0	6	1,1
		roboty publiczne	0	0	0	X	0	X
		podjęcia działalności gospodarczej	0	0	0	X	0	X
		podjęcia pracy w ramach refundacji kosztów zatrudnienia	2	0,6	4	0,8	1	0,2
		zatrudnieni po przekwalifikowaniu	5	1,4	7	1,4	4	0,7
Pozostałe instrumenty rynku pracy								
Wyszczególnienie		I kwartał:						
		2009		2010		2011		
		liczba osób	% udział w ogólnej liczbie wyłączeń	liczba osób	% udział w ogólnej liczbie wyłączeń	liczba osób	% udział w ogólnej liczbie wyłączeń	
szkolenia		34	3,5	28	2,5	0	X	
staże		146	15,1	110	9,8	7	0,7	
przygotowanie zawodowe w miejscu pracy/dorosłych		1	0,1	0	X	0	X	
prace społecznie użyteczne		52	5,4	57	5,1	0	X	

W okresie trzech miesięcy bieżącego roku pracę podjęło 536 osób bezrobotnych, z czego jedynie 25 osób - bezpośrednio w wyniku usług i instrumentów rynku pracy realizowanych przez PUP. Wskaźnik udziału pośrednictwa w podjęciach pracy ogółem, łącznie z instrumentami rynku pracy wyniósł w I kwartale 2011 r. 4,7%, i był znacznie niższy, niż w analogicznym okresie ubiegłego roku. W danych tych nie uwzględnia się realizacji tzw. otwartych ofert pracy, w przypadku których dane teledadresowe pracodawcy są podawane do publicznej wiadomości, w związku z czym skorzystać z nich może każda zainteresowana osoba, bez udziału pośrednika. Odnotowany spadek liczby osób

objętych działaniami aktywizacyjnymi w analizowanym okresie jest związany z brakiem wystarczających środków finansowych na uruchomienie usług i instrumentów rynku pracy.

C. ORGANIZACJA SZKOLEŃ

Zgodnie z ustawą o promocji zatrudnienia i instytucjach rynku pracy, o skierowanie na szkolenie mogą się ubiegać osoby zarejestrowane w PUP bez kwalifikacji zawodowych lub takie, które utraciły zdolność do wykonywania pracy w dotychczas posiadanym zawodzie, bądź stają przed koniecznością zmiany lub uzupełnienia kwalifikacji w celu zwiększenia swoich szans na uzyskanie lub utrzymanie zatrudnienia.

W I kwartale 2011 r. rozpoczęto procedury przetargowe na 2 szkolenia grupowe przewidziane do realizacji w miesiącach kwiecień, maj.

D. PORADNICTWO ZAWODOWE, INFORMACJA ZAWODOWA ORAZ POMOC W AKTYWNYM POSZUKIWANIU PRACY

Poradnictwo zawodowe można zdefiniować jako proces, w którym doradca zawodowy pomaga jednostkom lub grupom w wyborze lub zmianie zawodu i zatrudnienia, kierunku kształcenia lub szkolenia zawodowego. Uwzględnia przy tym możliwości psychofizyczne i sytuację życiową klienta, a także potrzeby rynku pracy. Doradca zawodowy pomaga osobom, które muszą stawiać czoła problemom bezpośrednio związanym z brakiem zatrudnienia. Pomagając klientowi w zrozumieniu siebie i poznaniu zależności w świecie pracy, doradca może zastosować zarówno indywidualne, jak i grupowe metody i techniki. Poradnictwo zawodowe jest ukierunkowane na osoby bezrobotne i poszukujące pracy zarejestrowane w urzędzie, oraz na młodzież, która staje przed problemem wyboru zawodu.

W I kwartale 2011 roku w PUP w Wieluniu szeroko rozumiane poradnictwo zawodowe realizowane było poprzez:

- przygotowywanie i realizację indywidualnych planów działania (w I kwartale br. IPD przygotowano dla 193 osób bezrobotnych)
- poradnictwo zawodowe indywidualne - 122 osoby bezrobotne skorzystały z porad zawodowych indywidualnych,
- zajęcia aktywizacyjne (66 osób) i klub pracy (1 grupa dla 14 osób),
- informację zawodową indywidualną (385 osób) i grupowe spotkania informacyjne (2 grupy dla łącznej liczby 23 osób).

VIII. WYDATKI NA REALIZACJĘ ZADAŃ PUP W WIELUNIU

W I kwartale 2011 r. wydatki z Funduszu Pracy wyniosły 2.598,3 tys. zł, czyli o 402,5 tys. zł mniej, niż w analogicznym okresie ubiegłego roku. Główną kategorię wydatków, podobnie jak w ubiegłym roku, stanowią wydatki na zasiłki dla bezrobotnych, które pochłonęły 1.651,7 tys. zł, tj. o 106,6 tys. zł mniej, niż przed rokiem. Obniżeniu uległy ponadto wydatki na programy na rzecz promocji zatrudnienia (o 315,7 tys. zł). Szczegółowa analiza struktury wydatków na aktywizację osób bezrobotnych wskazuje, że w porównaniu z analogicznym okresem 2010 r. zwiększeniu uległy wydatki na prace interwencyjne. Obniżeniu uległy natomiast wydatki na szkolenia oraz stypendia i składki na ubezpieczenie społeczne. W analizowanym okresie nie finansowano ponadto robót publicznych, prac społecznie użytecznych, nie refundowano kosztów wyposażenia i doposażenia stanowiska pracy, nie przyznawano dotacji na rozpoczęcie własnej działalności gospodarczej. Instrumenty te zostały uruchomione w II kwartale br. Ich ilość jest jednak znacznie mniejsza niż w latach poprzednich, ze względu na obniżenie puli środków przyznanych z budżetu państwa PUP w Wieluniu na aktywizację osób bezrobotnych.

Strukturę wydatków z Funduszu Pracy w okresie styczeń – marzec 2011r. przedstawia tabela zamieszczona na str. 30 oraz poniższy wykres:

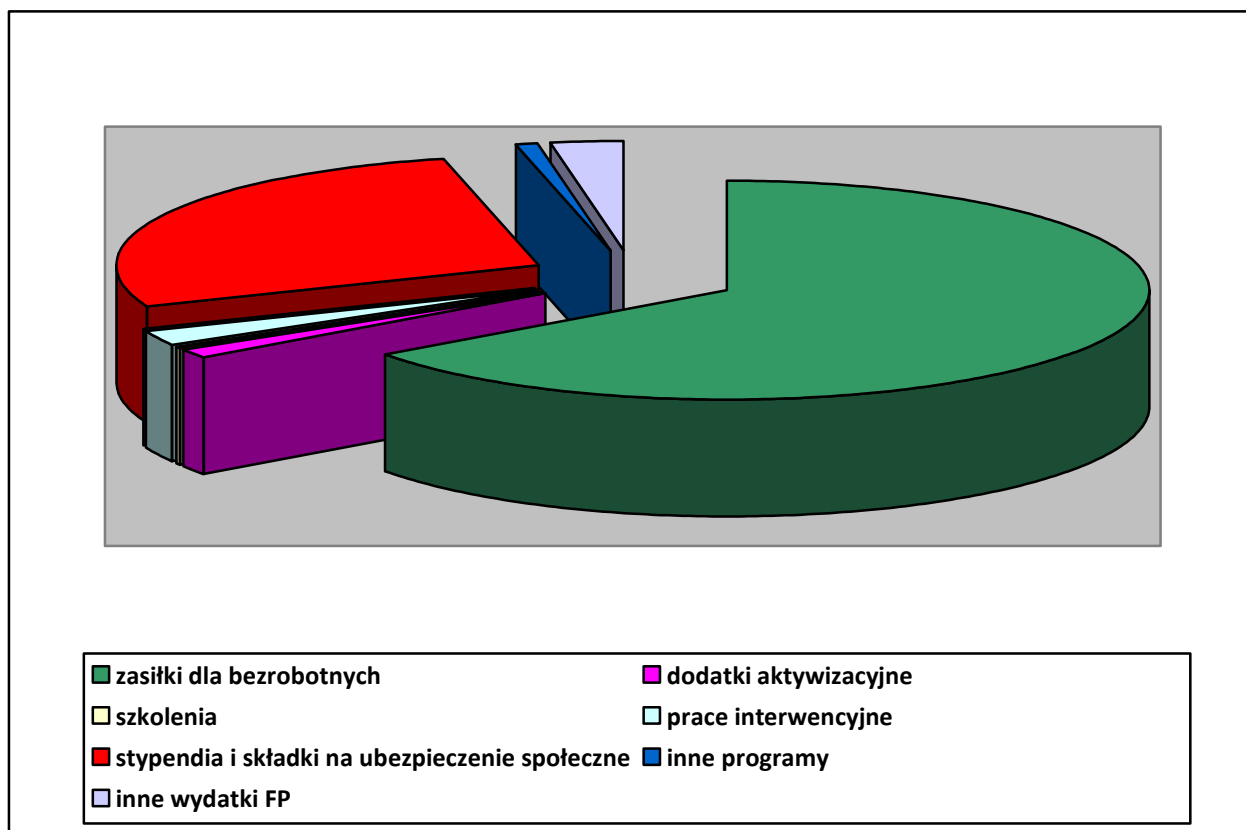

IX. PODSUMOWANIE

Obserwując aktualną sytuację na rynku pracy w powiecie wieluńskim należy stwierdzić, że w ostatnim okresie, zaczęła się ona nieznacznie poprawiać. Poziom bezrobocia uległ nieznacznemu zmniejszeniu. W odniesieniu do stanu sprzed roku, korzystniej ukształtował się wskaźnik płynności rynku pracy. Obniżyła się ponadto liczba osób rejestrujących się jako bezrobotne. Spadła natomiast liczba osób wyłączonych z ewidencji, chociaż jednocześnie odnotowaliśmy wzrost osób wyłączonych z ewidencji z powodu podjęcia zatrudnienia, co potwierdza tezę o polepszeniu się sytuacji na naszym lokalnym rynku pracy.

W związku jednak z nadal wysokim poziomem bezrobocia pogłębiają się niektóre niekorzystne zjawiska dotyczące struktury bezrobocia. Nadal utrzymuje się bowiem wysoki odsetek osób będących w szczególnej sytuacji na rynku pracy, w tym długotrwale bezrobotnych, rośnie poziom bezrobocia wśród osób z wyższym wykształceniem – to nadal negatywne cechy naszego lokalnego rynku pracy.

Aktywizacja zarejestrowanych bezrobotnych stanowić będzie poważne wyzwanie dla urzędu, tym bardziej, że w roku bieżącym przyznana w drodze algorytmu kwota limitu środków FP wynosi jedynie 2.497 tys. zł. Jest więc znacząco niższa, niż w latach ubiegłych. PUP pozyskał i będzie się starał nadal pozyskiwać dodatkowe środki finansowe na aktywizację osób bezrobotnych z różnych źródeł – w tym z Europejskiego Funduszu Społecznego. Dzięki tym dodatkowym środkom finansowym możliwe będzie objęcie wsparciem osób najbardziej potrzebujących pomocy w zaistnieniu lub powrocie na rynek pracy.

Jednak należy podkreślić, że problemu bezrobocia nie rozwiążą publiczne służby zatrudnienia. Ich zadanie polega głównie na udzielaniu pomocy poprzez świadczenie usług z zakresu pośrednictwa pracy, poradnictwa zawodowego, poprzez inicjowanie szkoleń zawodowych zgodnych z zapotrzebowaniem na lokalnym rynku pracy oraz poprzez okresowe i ograniczone finansowe wsparcie zatrudnienia i samozatrudnienia. Tymczasem aby zmniejszyć bezrobocie potrzebna jest odpowiednia polityka gospodarcza sprzyjająca rozwojowi gospodarczemu oraz tworzeniu nowych miejsc pracy.

Sporządziła: Lidia Włodarczyk

Sytuacja na rynku pracy w województwie łódzkim w okresie styczeń – marzec 2011 r. w ujęciu tabelarycznym.

Województwo Powiatowy Urząd Pracy	Zarejestrowani bezrobotni według wybranych kategorii (stan na 31.03.2011 r.)												napływ od początku roku	odpływ od początku roku	podjęcia pracy od początku roku	brak gotowości do podjęcia pracy od początku roku	oferty pracy od początku roku	stopa bezrobocia (dane GUS)
	Ogółem	w tym																
		kobiety	zamieszkali na wsi	niepełnosprawni	z prawem do zasiłku	zwolnieni z przyczyn dot. zakładu pracy	długotrwale bezrobotni	w okresie do 12 m-cy od dnia ukończenia nauki	bez kwalifikacji zawodowych	do 25 roku życia	powyżej 50 roku życia	którzy ukończ. szkołę wyższą do 27 roku życia						
woj. Łódzkie	145 763	72 588	49 451	10 398	24 742	5 909	66 796	8 793	47 205	28 486	36 006	2 551	48 577	34 431	17 473	8 927	10 831	13,1
Łódź	37 020	18 039	0	4 008	6 326	3 088	16 944	1 352	15 695	4 404	12 106	587	12 128	8 835	4 388	2 692	3 367	10,7
Łódź – Wsch.	3 328	1 578	1 917	185	835	106	935	177	1 045	588	944	65	1 527	994	477	290	327	12,3
Brzeziny	1 883	848	892	72	277	64	950	105	424	411	453	16	567	393	256	45	245	13,7
Pabianice	7 983	3 847	1 784	656	1 504	179	3 412	433	3 060	1 423	2 140	126	3 121	1 862	893	401	612	16,8
Zgierz	10 684	5 065	2 366	498	1 846	284	4 944	461	3 256	1 864	2 725	138	3 587	2 713	1 364	558	737	17,3
Łęczyca	3 285	1 643	2 119	131	314	19	1 676	109	945	962	596	25	975	710	346	182	335	13,6
Piotrków Tryb.	8 852	4 441	3 984	697	1 465	272	3 885	684	2 509	1 915	1 916	215	2 859	2 010	1 016	476	409	12,2 i 13
Bełchatów	6 611	3 813	2 465	358	1 123	184	3 099	503	2 067	1 464	1 277	158	2 211	1 550	767	412	718	11,3
Opoczno	5 569	2 988	3 660	247	1 140	243	2 583	373	1 341	1 227	1 150	95	1 941	1 277	718	338	335	15,7
Pajęczno	3 016	1 617	2 253	80	473	0	1 434	246	1 024	783	532	53	785	560	269	199	77	14,4
Radomsko	7 504	4 067	3 633	323	1 128	92	3 641	525	2 076	1 307	1 563	145	2 047	1 402	688	398	205	15,2
Tomaszów Maz	8 780	4 206	3 582	657	1 535	324	4 085	513	1 989	1 648	1 975	140	2 885	2 348	1 126	520	620	18,4
Sieradz	7 333	3 623	3 446	378	864	75	3 390	753	1 738	2 220	1 291	202	2 560	1 744	747	636	185	13,7
Wieluń	4 098	1 908	2 647	174	687	113	1 895	400	1 118	1 115	902	101	1 309	978	536	285	141	11,4
Zduńska Wola	4 060	1 996	1 154	456	730	148	1 674	282	981	879	950	59	1 571	1 124	494	303	300	14,4
Poddębice	2 479	1 080	1 809	161	331	18	1 103	217	594	729	454	44	711	477	252	99	167	13,2
Łask	3 777	1 819	2 329	166	553	226	1 936	242	793	905	839	43	946	609	383	158	265	17,7
Wieruszów	2 382	1 262	1 781	103	427	185	1 156	177	929	613	512	35	793	501	249	161	69	12,2
Skieriewice	3 519	1 850	1 317	295	648	168	1 295	287	847	884	800	98	1 292	870	600	114	291	10,8 i 9
Łowicz	3 750	1 740	2 012	231	618	2	1 564	306	1 059	905	813	63	1 354	898	457	148	382	10,8
Rawa Mazow.	1 888	828	884	111	329	12	724	174	582	516	432	50	752	662	331	137	491	8,7
Kutno	7 962	4 330	3 417	411	1 589	107	4 471	474	3 133	1 724	1 636	93	2 656	1 914	1 116	375	553	17,9

Stopa bezrobocia dla kraju wg GUS na koniec marca 2011 r. – 13,1%

* podano stopę bezrobocia w kolejności: dla powiatu grodzkiego i ziemskiego

Sytuacja na rynku pracy w powiecie wieluńskim w okresie styczeń – marzec w latach 2010– 2011.

	Ludność w wieku produkcyjnym		Liczba osób bezrobotnych											Napływ i odpływ bezrobotnych						
	stan na 31.12.2009r		a – stan na 31.03.2010r. b – stan na 31.03.2011r.											a – styczeń-marzec 2010r. b – styczeń-marzec 2011r.						
	ogółem.	kobiety	ogółem	kobiety	z prawem do zasiłku	do 25 roku życia	długotrwale bezrobotne	powyżej 50 roku życia	bez kwalifikacji zawodowych	bez doświadczenia zawodowego	bez wykształcenia średniego	niepełnosprawni	napływ	odpływ	podjęcia pracy ogółem	rozpoczęcie stazu	rozpoczęcie pracy społecznie użytecznej	rozpoczęcie szkolenia		
Powiat	48732	22 899	a b	4 342 4 098	1 819 1 908	840 687	1 143 1 115	1 734 1 895	962 902	986 1 118	1 098 1 096	2 543 2 409	174 174	a b	1 393 1 309	1 118 978	500 536	110 7	57 0	28 0
Miasto	15 779	7 853	a b	1 579 1 451	705 690	326 235	300 294	639 716	433 390	329 341	340 310	809 777	99 104	a b	519 466	396 357	169 201	36 3	17 0	8 0
Biała	3 374	1 541	a b	268 256	102 127	43 30	97 103	93 127	49 51	59 87	84 98	177 154	6 2	a b	74 82	64 69	29 40	7 2	5 0	1 0
Czarnożyły	2 809	1 294	a b	217 190	104 97	34 23	72 62	92 102	37 41	54 61	63 64	130 116	5 4	a b	68 53	57 43	25 26	3 0	0 0	2 0
Konopnica	2 334	1 054	a b	182 210	71 95	30 39	43 67	87 100	44 41	44 64	48 60	117 134	4 3	a b	41 67	44 40	21 23	5 0	4 0	0 0
Mokrsko	3 296	1 503	a b	252 258	104 121	59 63	78 81	93 98	59 46	57 73	66 81	145 148	7 8	a b	88 79	80 61	38 27	13 0	3 0	2 0
Osjaków	2 908	1 345	a b	263 248	105 113	48 38	70 74	101 103	60 55	64 83	76 67	173 166	5 7	a b	66 82	60 67	26 35	6 1	6 0	3 0
Ostrówek	2 815	1 303	a b	246 229	103 110	45 36	71 67	102 101	51 43	55 62	55 67	148 139	9 5	a b	80 69	62 46	29 29	9 1	2 0	1 0
Pątnów	3 904	1 780	a b	334 304	131 147	69 47	122 101	128 144	51 52	76 83	108 92	208 182	10 9	a b	112 91	79 64	35 32	5 0	11 0	2 0
Skomlin	2 058	931	a b	177 166	76 70	37 21	56 47	62 69	28 30	41 53	59 54	108 103	4 4	a b	69 55	56 38	26 17	3 0	8 0	2 0
Wierzchlas	4 088	1 855	a b	398 362	151 152	81 60	111 103	151 164	89 77	96 96	91 91	272 237	12 14	a b	138 123	86 92	38 49	15 0	0 0	1 0
Wieluń	5 367	2 440	a b	426 424	167 186	68 95	123 116	186 171	61 76	111 115	108 112	256 253	13 14	a b	138 142	134 101	64 57	8 0	1 0	6 0

Zestawienie poziomu bezrobocia w poszczególnych grupach bezrobotnych w latach 2007 – 2011 (stan z końca marca).

Wyszczególnienie: a – liczba bezwzględna b – struktura w %		2007 r.	2008 r.	2009 r.	2010 r.	2011 r.
ogółem bezrobotni; w tym:	a b	3366 100,0	2941 100,0	3605 100,0	4342 100,0	4098 100,0
kobiety	a b	1751 52,0	1590 54,1	1691 46,9	1819 41,9	1908 46,6
zamieszkali na wsi	a b	2200 65,4	1897 64,5	2300 63,8	2763 63,6	2647 64,6
posiadający gospodarstwo rolne	a b	198 5,9	162 5,5	238 6,6	339 7,8	280 6,8
z prawem do zasiłku	a b	434 12,9	389 13,2	798 22,1	840 19,3	687 16,8
osoby poprzednio pracujące	a b	2612 77,6	2354 80,0	2797 77,6	3449 79,4	3219 78,6
zwolnieni z przyczyn dot. zakładu pracy	a b	63 1,9	48 1,6	86 2,4	221 5,1	113 2,8
osoby dotychczas nie pracujące	a b	754 22,4	587 20,0	808 22,4	893 20,6	879 21,4
osoby w okresie do 12 m-cy od dnia ukończenia szkoły	a b	190 5,6	126 4,3	256 7,1	309 7,1	400 9,8
osoby w szczególnej sytuacji na rynku pracy, w tym	a b	— —	— —	— —	3938 90,7	3751 91,5
do 25 roku życia	a b	806 23,9	621 21,1	927 25,7	1143 26,3	1115 27,2
które ukończyły szkołę wyższą do 27 roku życia	a b	30 0,9	26 0,9	55 1,5	66 1,5	101 2,5
kobiety, które nie podjęły zatrudnienia po urodzeniu dziecka	a b	— —	242 8,2	207 5,7	227 5,2	262 6,4
długotrwale bezrobotne	a b	2124 63,1	1687 57,4	1438 39,9	1734 39,9	1895 46,2
powyżej 50 roku życia	a b	672 20,0	668 22,7	720 20,0	962 22,2	902 22,0
bez kwalifikacji zawodowych	a b	933 27,7	801 27,2	872 24,2	986 22,7	1118 27,3
bez doświadczenia zawodowego	a b	— —	727 24,7	945 26,2	1098 25,3	1096 26,7
bez wykształcenia średniego	a b	— —	1817 61,8	2135 59,2	2543 58,6	2409 58,8
samotnie wychowujące co najmniej jedno dziecko do 18 roku życia	a b	— —	158 5,4	157 4,4	179 4,1	180 4,4
które po odbyciu kary pozbawienia wolności nie podjęły zatrudnienia	a b	— —	27 0,9	40 1,1	33 0,8	38 0,9
niepełnosprawni	a b	102 3,0	95 3,2	127 3,5	174 4,0	174 4,2
wskaźnik napływu do bezrobocia za okres I-III		29,5	34,6	54,4	34,3	34,7
wskaźnik odpływu z bezrobocia za okres I-III		33,2	33,7	32,7	27,5	26,0
wskaźnik płynności rynku pracy za okres I-III		61,1	47,1	22,5	35,9	40,9

Brak niektórych danych dotyczących bezrobotnych znajdujących się w szczególnej sytuacji na rynku pracy wynika z dodania tych kategorii osób bezrobotnych w zestawieniach statystycznych od 01.01.2008 r. i od 01.01.2010 r.

Bilans bezrobocia w okresie styczeń – marzec w latach 2010 i 2011 r.

Wyszczególnienie: o – ogółem k – kobiety		2010		2011	
		ogółem	w tym zam. na wsi	ogółem	w tym zam. na wsi
Bezrobotni wg stanu w końcu roku poprzedzającego	o	4067	2611	3767	2425
	k	1810	1124	1753	1118
Bezrobotni zarejestrowani w analizowanym okresie	o	1393	874	1309	843
	k	562	357	560	369
z tego	o	287	172	249	180
	k	103	59	95	74
po raz pierwszy	o	1106	702	1060	663
	k	459	298	465	295
po raz kolejny	o	1118	722	978	621
	k	553	367	405	269
Bezrobotni wyłączeni z ewidencji w analizowanym okresie	o	500	331	536	335
	k	261	183	231	156
podjęcia pracy	o	486	320	529	330
	k	254	177	227	154
z tego	o	14	11	7	5
	k	7	6	4	2
niesubsydiowanej	o	10	7	6	4
	k	5	4	4	2
z tego	o	0	0	0	0
	k	0	0	0	0
z tego	o	0	0	0	0
	k	0	0	0	0
prac interwencyjnych	o	4	4	1	1
	k	2	2	0	0
robot publicznych	o	28	20	0	0
	k	7	5	0	0
podjęcia działalności gospodarczej	o	110	74	7	4
	k	81	54	5	4
podjęcia pracy w ramach refundacji kosztów zatrudnienia bezrobotnego	o	0	0	0	0
	k	0	0	0	0
rozpoczęcia szkolenia	o	57	40	0	0
	k	25	18	0	0
rozpoczęcia stażu	o	15	9	4	1
	k	3	2	2	0
rozpoczęcia przygotowania zawodowego w miejscu pracy	o	260	164	285	191
	k	106	68	90	63
rozpoczęcia pracy społecznie użytecznej	o	70	39	68	44
	k	45	25	41	28
odmowy przyjęcia propozycji zatrudnienia lub uczestnictwa w aktywnych programach	o	1	1	0	0
	k	1	1	0	0
niepotwierdzenia gotowości	o	43	22	33	22
	k	14	6	14	8
dobrowolnej rezygnacji	o	34	22	45	24
	k	10	5	22	10
podjęcia nauki	o	4342	2763	4098	2647
	k	1819	1114	1908	1218
ukończenia 60/65 lat, nabycia praw emerytalnych, rentowych lub do świadc. przedemerytalnego	o	941	611	885	630
	k	386	239	404	294
innych	o				
	k				
Bezrobotni wg stanu w końcu marca	o	4342	2763	4098	2647
	k	1819	1114	1908	1218
w tym zarejestrowani po raz pierwszy	o	941	611	885	630
	k	386	239	404	294

Bilans bezrobocia wśród osób będących w szczególnej sytuacji na rynku pracy w okresie styczeń-marzec 2010 i 2011 r.

Wyszczególnienie: o – ogółem k - kobiety		Bezrobotni									
		do 25 roku życia		powyżej 50 roku życia		długotrwale					
		2010 r.	2011 r.	2010 r.	2011 r.	2010 r.	2011 r.				
Bezrobotni wg stanu w końcu roku poprzedzającego		o k	1134 580	998 543	867 278	864 260	1612 824	1759 878			
Bezrobotni zarejestrowani w analizowanym okresie		o k	518 263	498 263	236 67	190 44	463 191	451 206			
z tego	po raz pierwszy	o k	145 56	143 62	59 11	39 7	×	×			
	po raz kolejny	o k	373 207	355 201	177 56	151 37	463 191	451 206			
Bezrobotni wyłączeni z ewidencji w analizowanym okresie		o k	450 245	337 157	141 49	152 45	341 177	315 151			
z tego z przyczyn	podjęcia pracy		o k	199 114	198 104	27 9	60 11	109 62	132 61		
	z tego	niesubsydiowanej		o k	191 109	194 101	25 9	58 10	103 60	130 60	
		subsydiowanej		o k	8 5	4 3	2 0	2 1	6 2	2 1	
		z tego	prac interwencyjnych		o k	8 5	3 3	2 0	2 1	5 1	1 1
			robót publicznych		o k	0 0	0 0	0 0	0 0	0 0	0 0
			podjęcia działalności gospodarczej		o k	0 0	0 0	0 0	0 0	0 0	0 0
			podjęcia pracy w ramach ref. kosztów zatrudnienia bezrobotnego		o k	0 0	1 0	0 0	0 0	1 1	1 0
	rozpoczęcia szkolenia		o k	15 4	0 0	1 0	0 0	12 4	0 0		
	rozpoczęcia stażu i przygotowania zawodowego		o k	83 58	3 2	1 1	0 0	17 14	3 2		
	rozpoczęcia prac społecznie użytecznych		o k	1 1	0 0	23 6	0 0	51 23	0 0		
	odmowy przyjęcia propozycji zatrudnienia lub uczestnictwa w aktywnych programach		o k	6 1	1 0	3 0	0 0	8 1	3 2		
	niepotwierdzenia gotowości		o k	110 45	107 33	24 10	28 7	99 52	105 50		
	dobrowolnej rezygnacji		o k	24 16	20 14	12 10	14 9	18 14	30 18		
	podjęcia nauki		o k	0 0	0 0	0 0	0 0	0 0	0 0		
	ukończenia 60/65 lat		o k	×	×	0 0	6 3	0 0	6 3		
	nabycia praw emerytalnych lub rentowych		o k	0 0	1 1	5 2	5 1	3 1	5 0		
	innych		o k	12 6	7 3	45 11	39 14	24 6	31 15		
	Bezrobotni, którzy w analizowanym okresie utracili status osoby będącej w szczególnej sytuacji na rynku pracy		o k	59 29	44 23	×	×	×	×		
	Bezrobotni wg stanu w końcu marca		o k	1143 569	1115 626	962 296	902 259	1734 838	1895 933		

Bezrobotni z prawem do zasiłku

Wyszczególnienie: a - stan na koniec b - struktura w % c - dynamika do analogicznego okresu ubiegłego roku		I kwartał 2009		I kwartał 2010		I kwartał 2011	
		ogółem	kobiety	ogółem	kobiety	ogółem	kobiety
ogółem	a b c	798 100,0 206,2	251 31,5 145,9	840 100,0 105,3	222 26,4 88,4	687 100,0 81,8	236 34,4 106,3
zamieszkali na wsi	a b c	517 64,8 208,5	155 19,4 166,7	514 61,2 99,4	124 14,8 80,0	452 65,8 87,9	146 21,3 117,7
osoby w okresie do 12 m-cy od dnia ukończenia szkoły	a b c	18 2,3 450,0	7 0,9 175,0	11 1,3 61,1	7 0,8 100,0	15 2,2 136,4	10 1,5 142,9
do 25 roku życia	a b c	131 16,4 335,9	29 3,6 193,3	85 10,1 64,9	26 3,1 89,7	73 10,6 85,9	32 4,7 123,1
które ukończyły szkołę wyższą do 27 roku życia	a b c	8 1,0 266,7	2 0,3 66,7	4 0,5 50,0	3 0,4 150,0	10 1,5 250,0	8 1,2 266,7
długotrwale bezrobotni	a b c	2 0,3 33,3	1 0,1 100,0	9 1,1 450,0	1 0,1 100,0	4 0,6 44,4	1 0,1 100,0
kobiety które nie podjęły zatrudnienia po urodzeniu dziecka	a b c	X X X	0 X X	X X X	5 0,6 X	X X X	14 2,0 280,0
powyżej 50 roku życia	a b c	189 23,7 137,0	51 6,4 113,3	311 37,0 164,6	65 7,7 127,5	248 36,1 79,7	55 8,0 84,6
bez kwalifikacji zawodowych	a b c	125 15,7 211,9	44 5,5 146,7	103 12,3 82,4	30 3,6 68,2	109 15,9 105,8	46 6,7 153,3
bez doświadczenia zawodowego	a b c	22 2,8 200,0	2 0,3 X	6 0,7 27,3	0 X X	1 0,1 16,7	0 X X
bez wykształcenia średniego	a b c	497 62,3 218,9	114 14,3 170,1	540 64,3 108,7	100 11,9 87,7	435 63,3 80,6	106 15,4 106,0
samotnie wychowujące co najmniej jedno dziecko do 18 roku życia	a b c	15 1,9 166,7	12 1,5 150,0	15 1,8 100,0	11 1,3 91,7	12 1,7 80,0	9 1,3 81,8
które po odbyciu kary pozbawienia wolności nie podjęły zatrudnienia	a b c	1 0,1 100,0	0 X X	0 X X	0 X X	0 X X	0 X X
niepełnosprawni	a b c	27 3,4 207,7	13 1,6 216,7	34 4,0 125,9	12 1,4 92,3	27 3,9 79,4	7 1,0 58,3

Bezrobotni według poziomu wykształcenia

WYSZCZEGÓLNIENIE: a – stan na koniec I kw. b – % udział w ogólnej liczbie bezrobotnych		2010 r.						2011 r.					
		ogółem	kobiety	długotrwale bezrobotni	do 25 roku życia	powyżej 50 roku życia	bez kwalifikacji zawodowych	ogółem	kobiety	długotrwale bezrobotni	do 25 roku życia	powyżej 50 roku życia	bez kwalifikacji zawodowych
ogółem	a	4342	1819	1734	1143	962	986	4098	1908	1895	1115	902	1118
	b	100	41,9	39,9	26,3	22,2	22,7	100	46,6	46,2	27,2	22,0	27,3
wyższe	a	358	231	122	67	26	×	417	288	151	106	22	×
	b	8,3	5,3	2,8	1,5	0,6		10,2	7,0	3,7	2,6	0,5	
policealne i śr. zawodowe	a	954	462	359	247	168	×	843	456	382	219	151	76
	b	22,0	10,6	8,3	5,7	3,9		20,6	11,1	9,3	5,3	3,7	1,9
LO	a	487	330	157	326	40	354	429	314	182	287	25	313
	b	11,2	7,6	3,6	7,5	0,9	8,1	10,5	7,7	4,4	7,0	0,6	7,6
zasadnicze zawodowe	a	1517	480	559	331	343	×	1443	529	633	347	340	130
	b	34,9	11,1	12,9	7,6	7,9		35,2	12,9	15,4	8,5	8,3	3,2
gimnazjalne i niższe	a	1026	316	537	172	385	632	966	321	547	156	364	599
	b	23,6	7,3	12,3	4,0	8,9	14,6	23,6	7,8	13,3	3,8	8,9	14,6

Bezrobotni według stażu pracy

WYSZCZEGÓLNIENIE: a – stan na koniec I kw. b – % udział w ogólnej liczbie bezrobotnych		2010 r.						2011 r.					
		ogółem	kobiety	długotrwale bezrobotni	do 25 roku życia	powyżej 50 roku życia	bez kwalifikacji zawodowych	ogółem	kobiety	długotrwale bezrobotni	do 25 roku życia	powyżej 50 roku życia	bez kwalifikacji zawodowych
ogółem	a	4342	1819	1734	1143	962	986	4098	1908	1895	1115	902	1118
	b	100	41,9	39,9	26,3	22,2	22,7	100	46,6	46,2	27,2	22,0	27,3
do 1 roku	a	770	360	429	231	124	200	689	355	419	210	96	219
	b	17,7	8,3	9,9	5,3	2,9	4,6	16,8	8,7	10,2	5,1	2,3	5,3
1 – 5 lat	a	919	402	327	286	55	134	889	465	381	296	51	170
	b	21,2	9,3	7,5	6,6	1,3	3	21,7	11,3	9,3	7,2	1,2	4,1
5 – 10 lat	a	543	210	187	19	54	68	491	221	204	6	55	76
	b	12,5	4,8	4,3	0,4	1,2	1,6	12,0	5,4	5,0	0,1	1,3	1,9
10 – 20 lat	a	584	211	231	×	209	104	574	225	280	×	220	119
	b	13,4	4,9	5,3		4,8	2,4	14,0	5,5	6,8		5,4	2,9
20 – 30 lat	a	450	123	186	×	305	70	413	107	200	×	290	74
	b	10,4	2,8	4,3		7,0	1,6	10,1	2,6	4,9		7,1	1,8
30 i więcej	a	183	18	20	×	178	21	163	24	39	×	155	22
	b	4,2	0,4	0,5		4,1	0,5	4,0	0,6	1,0		3,8	0,5
bez stażu	a	893	495	354	607	37	389	879	511	372	603	35	438
	b	20,6	11,4	8,1	14,0	0,9	8,9	21,4	12,5	9,1	14,7	0,9	10,7

Bezrobotni według czasu pozostawania bez pracy

WYSZCZEGÓLNIENIE:		2010 r.						2011 r.					
		ogółem	kobiety	długotrwale bezrobotni	do 25 roku życia	powyżej 50 roku życia	bez kwalifikacji zawodowych	ogółem	kobiety	długotrwale bezrobotni	do 25 roku życia	powyżej 50 roku życia	bez kwalifikacji zawodowych
ogółem	a	4342	1819	1734	1143	962	986	4098	1908	1895	1115	902	1118
	b	100	41,9	39,9	26,3	22,2	22,7	100	46,6	46,2	27,2	22,0	27,3
do 1 miesiąca	a	317	131	20	113	56	71	304	175	34	130	34	88
	b	7,3	3,0	0,5	2,6	1,3	1,6	7,4	4,3	0,8	3,2	0,8	2,1
1 – 3 miesięcy	a	834	299	57	249	143	159	777	301	127	255	128	201
	b	19,2	6,9	1,3	5,7	3,3	3,7	19,0	7,3	3,1	6,2	3,1	4,9
3 – 6 miesięcy	a	984	371	178	306	188	226	1041	450	275	292	226	271
	b	22,7	8,6	4,1	7,1	4,4	5,2	25,4	11,0	6,7	7,1	5,5	6,6
6 – 12 miesięcy	a	967	417	246	295	192	202	711	358	201	236	118	199
	b	22,3	9,6	5,7	6,8	4,4	4,7	17,3	8,7	4,9	5,8	2,9	4,9
12 – 24 miesięcy	a	692	296	692	149	161	171	661	329	660	159	150	162
	b	15,9	6,8	15,9	3,4	3,7	3,9	16,1	8,0	16,1	3,9	3,7	4,0
pow. 24 miesięcy	a	548	305	541	31	222	157	604	295	598	43	246	197
	b	12,6	7,0	12,4	0,7	5,1	3,6	14,7	7,2	14,6	1,0	6,0	4,8

Bezrobotni według wieku

WYSZCZEGÓLNIENIE:		2010 r.				2011 r.			
		ogółem	kobiety	długotrwale bezrobotni	bez kwalifikacji zawodowych	ogółem	kobiety	długotrwale bezrobotni	bez kwalifikacji zawodowych
ogółem	a	4342	1819	1734	986	4098	1908	1895	1118
	b	100	41,9	39,9	22,7	100	46,6	46,2	27,3
18 – 24 lat	a	1143	569	296	403	1115	626	363	493
	b	26,3	13,1	6,8	9,3	27,2	15,3	8,9	12,0
25 – 34 lat	a	1238	576	483	145	1152	635	508	164
	b	28,5	13,3	11,1	3,3	28,1	15,5	12,4	4,0
35 - 44 lat	a	674	267	290	101	618	271	325	118
	b	15,5	6,1	6,7	2,3	15,1	6,6	7,9	2,9
45 – 54 lat	a	822	308	425	185	725	263	400	179
	b	19,0	7,1	9,8	4,3	17,7	6,4	9,8	4,4
55 – 59 lat	a	382	99	189	124	393	113	238	125
	b	8,8	2,3	4,3	2,9	9,6	2,8	5,8	3,0
60 i więcej lat	a	83	×	51	28	95	×	61	39
	b	1,9		1,2	0,6	2,3		1,5	1,0

Wydatki na realizację zadań PUP w Wieluniu w okresie styczeń – marzec w latach 2009 - 2011

WYDATKI		2009 r.		2010 r.		2011 r.	
		kwota w tys. zł	struktura w %	kwota w tys. zł	struktura w %	kwota w tys. zł	struktura w %
Wydatki ogółem		1.985,3	100	3.000,8	100,0	2598,3	100
z tego	Zasiłki dla bezrobotnych	1.102,7	55,5	1.758,3	58,6	1651,7	63,6
	Dodatki aktywizacyjne	3,9	0,2	16,3	0,5	34,0	1,3
	Programy na rzecz promocji zatrudnienia	838,0	42,2	1.174,6	39,2	858,9	33,1
	szkolenia	12,8	0,6	7,9	0,3	7,0	0,3
	prace interwencyjne	39,0	2,0	30,3	1,0	40,9	1,6
	roboty publiczne	48,9	2,5	74,9	2,5	0,0	0
	prace społecznie użyteczne	7,0	0,3	0,0	0	0,0	0
	refundacja kosztów wyposażenia i doposażenia stanowiska pracy	0	0	18,5	0,6	0,0	0
	dotacje	0	0	0,0	0	0,0	0
	stypendia i składki na ubezpieczenie społeczne	688,8	34,7	984,8	32,8	783,4	30,2
	inne programy	41,5	2,1	58,2	2,0	27,6	1,1
Inne wydatki FP		40,7	2,1	51,6	1,7	53,7	2,1



**Powiatowy Urząd Pracy
w Wieluniu**

**INFORMACJA
O STANIE I STRUKTURZE
BEZROBOCIA
W POWIECIE WIELUŃSKIM
WG STANU NA 31.03.2011 r.**

Akceptuję:

Wieluń, czerwiec 2011 r.

SPIS TREŚCI

I.	WPROWADZENIE.	3
II.	UWAGI METODYCZNE.....	4
III.	POZIOM I DYNAMIKA BEZROBOCIA.....	5
IV.	BILANS BEZROBOCIA.....	6
V.	WYBRANE KATEGORIE BEZROBOTNYCH.....	7
	A. Bezrobotni zamieszkali na wsi.....	7
	B. Kobiety.....	8
	C. Bezrobotni z prawem do zasiłku.....	9
	D. Bezrobotni będący w szczególnej sytuacji na rynku pracy	10
VI.	STRUKTURA BEZROBOCIA.....	12
	A. Bezrobotni według poziomu wykształcenia	12
	B. Bezrobotni według stażu pracy.....	13
	C. Bezrobotni według czasu pozostawania bez pracy	14
	D. Bezrobotni według wieku	15
VII.	AKTYWNE DZIAŁANIA PUP OGRANICZAJĄCE BEZROBOCIE I ŁAGODZĄCE JEGO SKUTKI.....	16
	A. Programy rynku	16
	B. Pośrednictwo pracy.....	17
	C. Organizacja szkoleń.....	19
	D. Poradnictwo zawodowe, informacja zawodowa oraz pomoc w aktywnym poszukiwaniu pracy.....	19
VIII.	WYDATKI NA REALIZACJĘ ZADAŃ PUP W WIELUNIU	20
IX.	P O D S U M O W A N I E.....	21

SPIS TABEL

▪ Sytuacja na rynku pracy w województwie łódzkim	22
▪ Sytuacja na rynku pracy w powiecie wieluńskim	23
▪ Zestawienie poziomu bezrobocia w poszczególnych grupach bezrobotnych	24
▪ Bilans bezrobocia	25
▪ Bilans bezrobocia wśród osób będących w szczególnej sytuacji na rynku pracy	26
▪ Bezrobotni z prawem do zasiłku	27
▪ Struktura bezrobocia	28
▪ Wydatki na realizację zadań PUP w Wieluniu	30

I. WPROWADZENIE.

Wszystkim zainteresowanym problemem bezrobocia w powiecie wieluńskim przekazujemy kolejne opracowanie dotyczące sytuacji w tym zakresie w I kwartale 2011 roku.

W opracowaniu niniejszym omówione są zarówno kierunki zmian w poziomie i strukturze bezrobocia na terenie naszego powiatu, jak również działania Powiatowego Urzędu Pracy w Wieluniu ograniczające bezrobocie i łagodzące jego skutki, podjęte na przestrzeni pierwszych trzech miesięcy bieżącego roku.

Szczegółowe dane, charakteryzujące powyższe problemy, znajdują się w bogatym zestawie tabelarycznym, zamieszczonym głównie na końcu niniejszego opracowania. Niektóre zagadnienia, dla zapewnienia przejrzystości analizowanych danych, zaprezentowano w postaci wykresów.

Jako materiały źródłowe wykorzystano sprawozdawczość statystyczną o rynku pracy, dane GUS oraz materiały własne PUP w Wieluniu.

II. UWAGI METODYCZNE

1. Informację o stanie i strukturze bezrobocia opracowano na podstawie sprawozdawczości o rynku pracy ustalonej przez Prezesa Rady Ministrów rozporządzeniem z dnia 1 kwietnia 2011 r. w sprawie określenia wzorów formularzy sprawozdawczych, objaśnień co do sposobu ich wypełniania oraz wzorów kwestionariuszy i ankiet statystycznych stosowanych w badaniach statystycznych ustalonych w programie badań statystycznych statystyki publicznej na rok 2011 (Dz. U. Nr 83 poz. 453).
2. Dane o liczbie bezrobotnych obejmują osoby, które są zarejestrowane w PUP w Wieluniu jako bezrobotne, zgodnie z ustawą z dnia 20 kwietnia 2004 roku o promocji zatrudnienia i instytucjach rynku pracy (tekst jednolity Dz. U. z 2008r. Nr 69, poz. 415 z późniejszymi zmianami).
3. Przez „stopę bezrobocia” należy rozumieć procentowy udział liczby bezrobotnych w liczbie ludności aktywnej zawodowo.
4. Przez „ludność aktywną zawodowo” należy rozumieć zbiorowość składającą się z osób uznanych według klasyfikacji GUS za pracującą oraz osoby bezrobotne, o których mowa w punkcie 2.
5. Przez „wskaźnik napływu do bezrobocia” (Wnb) należy rozumieć wyrażony w procentach stosunek liczby nowo zarejestrowanych bezrobotnych w danym okresie sprawozdawczym do liczby bezrobotnych według stanu na koniec poprzedniego okresu sprawozdawczego.
6. Przez „wskaźnik odpływu z bezrobocia” (Wob) należy rozumieć wyrażony w procentach stosunek liczby bezrobotnych wyrejestrowanych z urzędu pracy w danym okresie sprawozdawczym (odpływ) do liczby bezrobotnych według stanu na koniec poprzedniego okresu sprawozdawczego.
7. Przez „wskaźnik płynności rynku pracy” (Wp) należy rozumieć wyrażony w procentach stosunek liczby bezrobotnych, którzy podjęli pracę w danym okresie sprawozdawczym, do liczby nowo zarejestrowanych bezrobotnych w tym okresie.

III. POZIOM I DYNAMIKA BEZROBOCIA

W końcu I kwartału 2011 r. w ewidencji wieluńskiego urzędu pracy znajdowało się 4098 osób bezrobotnych. W odniesieniu do stanu na koniec grudnia 2010 r. odnotowano wzrost poziomu bezrobocia o 331 osób, tj. o 8,8 %. Spadek liczby osób bezrobotnych obserwujemy natomiast porównując liczbę zarejestrowanych pozostających w ewidencji urzędu w końcu marca 2011 r. z analogicznym okresem ubiegłego roku. Wyniósł on 244 osoby, tj. o 5,6%.

W ogólnej liczbie bezrobotnych zarejestrowanych w PUP w Wieluniu najliczniejsze grupy stanowią osoby bez prawa do zasiłku – 83,2%, mieszkańcy terenów wiejskich – 64,6%, osoby poprzednio pracujące – 78,6% oraz osoby bez wykształcenia średniego – 58,8%. Odsetek osób, które w rozumieniu ustawy o promocji zatrudnienia i instytucjach rynku pracy znajdują się w szczególnej sytuacji na rynku pracy wyniósł 91,5% ogółu zarejestrowanych. Ponadto w PUP w Wieluniu na koniec marca 2011 r. zarejestrowanych było między innymi:

- 1908 kobiet
- 687 osób z prawem do zasiłku dla bezrobotnych,
- 111 osób poszukujących pracy,
- 174 bezrobotnych niepełnosprawnych.

Stopa bezrobocia w powiecie wieluńskim utrzymuje się nadal poniżej stopy wojewódzkiej i krajowej. W końcu I kwartału 2011 r. wynosiła 11,4%. W tym samym czasie stopa bezrobocia zarówno w województwie łódzkim, jak i w skali całego kraju wyniosła – 13,1%. W analogicznym okresie ubiegłego roku wskaźnik ten kształtował się następująco: powiat wieluński – 11,5%, województwo łódzkie – 12,7%, cały kraj – 12,9%.

Szczegółowe dane dotyczące sytuacji na rynku pracy w województwie łódzkim oraz zestawienie dotyczące poziomu bezrobocia na terenie powiatu wieluńskiego w poszczególnych grupach bezrobotnych w latach 2007 – 2011 przedstawiono w tabelach znajdujących się na s. 22 i 24.

Poziom bezrobocia w jednostkach samorządowych objętych działaniami PUP w Wieluniu przedstawia tabela zamieszczona na s. 23. Analiza zawartych w niej danych wskazuje, że podobnie jak w skali powiatu, również prawie we wszystkich gminach oraz mieście Wieluniu, w porównaniu z danymi sprzed roku, poziom bezrobocia uległ zmniejszeniu. Najwyższy spadek odnotowano w gminach Czarnożyły i Wierzchlas – 12,4% i 9%. Na terenie miasta Wieluń bezrobocie spadło o 8,1%. Wzrost poziomu bezrobocia odnotowano natomiast w gminach Konopnica (o 15,4%), Mokrsko (o 2,4%).

IV. BILANS BEZROBOCIA

Poziom bezrobocia wyznaczają dwie wielkości: liczba osób bezrobotnych zarejestrowanych i wyrejestrowanych z ewidencji urzędu pracy w poszczególnych okresach. W okresie od stycznia do marca 2011 r. status bezrobotnego uzyskało 1309 osób. Podstawowym składnikiem napływu były ponowne rejestracje – 1060 osób zarejestrowało się po raz kolejny (w tym 465 kobiet). Po raz pierwszy w urzędzie pracy zarejestrowało się 249 osób, w tym 95 kobiet. W I kwartale 2010 r., w porównaniu z analogicznym okresem roku ubiegłego, odnotowano niższy (o 84 osoby) napływ bezrobotnych do ewidencji urzędu.

Spośród wszystkich składników odpływu z bezrobocia najliczniejsza jest grupa osób, które podjęły zatrudnienie. Z tej przyczyny wyłączono z ewidencji urzędu 536 osób. Liczba ta jest wyższa niż w roku ubiegłym o ponad 7%. Drugą pod względem liczby wyłączeń z ewidencji grupę stanowią osoby, które nie potwierdziły gotowości do podjęcia pracy (285 osób). Łącznie na przestrzeni pierwszych trzech miesięcy 2011 r. z ewidencji urzędu wyłączono 978 osób, czyli o 12,5% osób mniej niż przed rokiem, a udział poszczególnych przyczyn wyłączeń w ogólnej ich liczbie był następujący: podjęcia pracy – 54,8%, niepotwierdzenia gotowości do podjęcia pracy – 29,1%, rozpoczęcia stażu – 0,7%, dobrowolne rezygnacje – 7,0%, odmowy przyjęcia propozycji – 4,0%, inne – 0,4%.

Strukturę odpływu z bezrobocia w I kwartale 2011 r. przedstawia poniższy wykres.

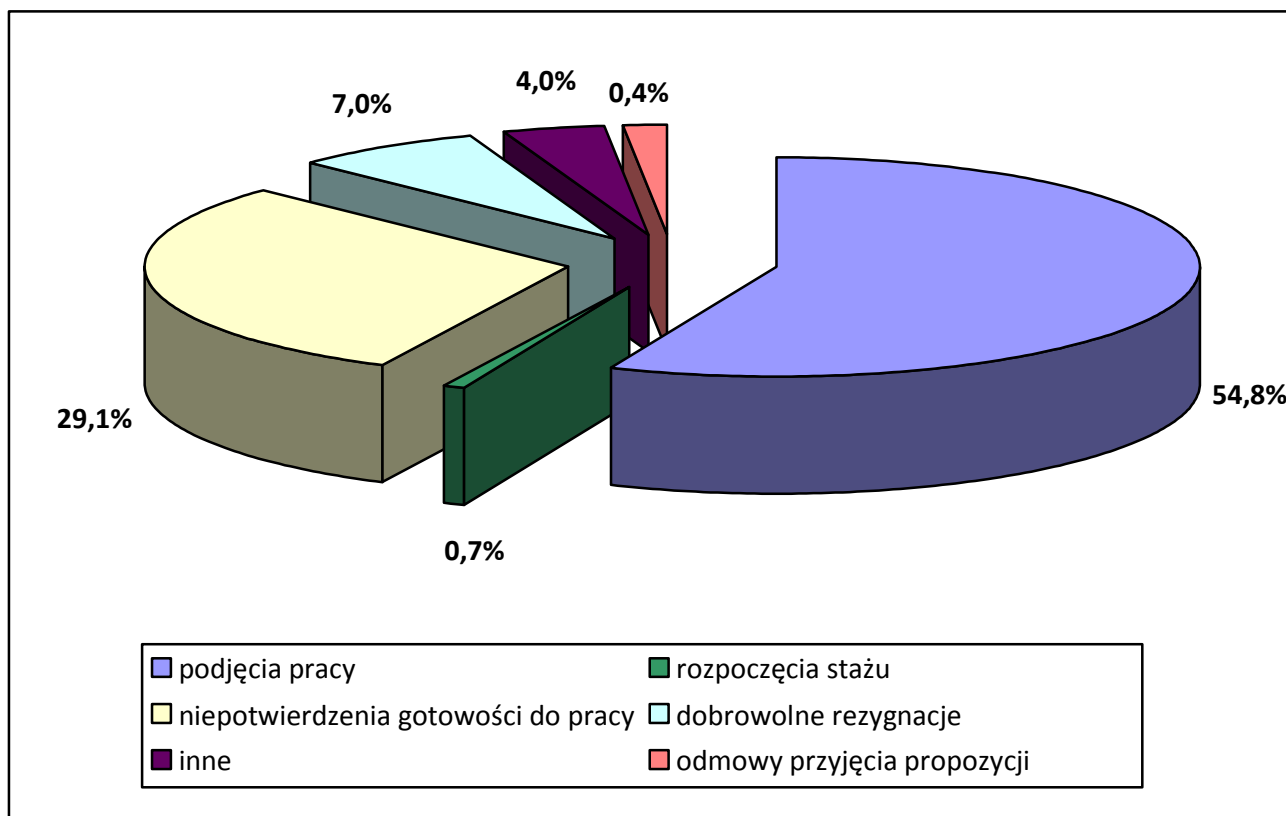

Dynamikę napływu do bezrobocia i odpływu z bezrobocia w I kwartale w latach 2008-2011 przedstawia poniższe zestawienie:

	I kwartał 2008 r.	I kwartał 2009 r.	dynamika I kwartał 2008=100	I kwartał 2010 r.	dynamika I kwartał 2009=100	I kwartał 2011 r.	dynamika I kwartał 2010=100
napływ	1008	1612	159,9	1393	86,4	1309	94,0
odpływ	983	970	98,7	1118	115,3	978	87,5

Wskaźnik odpływu z bezrobocia za okres styczeń – marzec 2011 r. osiągnął 26,0% i spadł o 1,5 punktu procentowego w stosunku do analogicznego okresu roku poprzedniego. Natomiast wskaźniki napływu do bezrobocia i płynności rynku pracy były wyższe, niż przed rokiem i wynosiły odpowiednio 34,7% i 40,9%. Szczegółowe dane dotyczące wskaźników zawarte są w tabeli na str. 24.

V. WYBRANE KATEGORIE BEZROBOTNYCH

A. BEZROBOTNI ZAMIESZKALI NA WSI.

Osoby bezrobotne zamieszkałe na terenach wiejskich stanowią wciąż zdecydowaną większość (64,6%) ogółu osób zarejestrowanych w wielunijskim urzędzie pracy, chociaż w porównaniu z analogicznym okresem ubiegłego roku, liczba bezrobotnych zamieszkałych na wsi spadła o nieco ponad 4%.

W omawianej populacji dominują bezrobotni nieposiadający gospodarstwa rolnego, stanowiąc ponad 89% ogółu mieszkańców z terenów wiejskich. Wśród bezrobotnych zamieszkałych na wsi, podobnie jak w skali całego powiatu, tylko nieliczni posiadają prawo do zasiłku dla bezrobotnych – 17,1%, natomiast kobiety stanowią 46,0%.

W okresie od stycznia do marca 2011 r. w Powiatowym Urzędzie Pracy w Wieluniu zarejestrowały się 843 osoby bezrobotne zamieszkałe na wsi, co stanowi 64,4% wszystkich nowych rejestracji. Struktura osób bezrobotnych zamieszkałych na terenach wiejskich rejestrujących się w urzędzie w I kwartale 2011 r. była następująca: 43,8% stanowiły kobiety a 78,6% - osoby rejestrujące się po raz kolejny.

Na przestrzeni analizowanego kwartału 621 osób bezrobotnych zamieszkałych na terenach wiejskich zostało wyłączonych z ewidencji. Liczba ta stanowi 63,5% wszystkich wyłączeń. Udział poszczególnych przyczyn wyłączeń w ogólnej ich liczbie, w omawianej populacji, kształtował się następująco: podjęcia pracy – 53,9% wyłączeń, niepotwierdzenia gotowości do jej podjęcia – 30,8%, rozpoczęcia stażu – 0,6%, dobrowolna rezygnacja ze statusu bezrobotnego – 7,1%.

Poniżej przedstawiona tabela zawiera dane dotyczące bezrobotnych zamieszkałych na wsi w końcu I kwartału w latach 2009 - 2011.

Wyszczególnienie		Stan na koniec I kwartału:			Dynamika I kwartał 2010r.=100
		2009 r.	2010 r.	2011 r.	
Ogółem		2300	2763	2647	95,8
w tym	kobiety	1038	1114	1218	109,3
	z prawem do zasiłku	517	514	452	87,9
	bezrobotni posiadający gospodarstwo rolne	238	339	280	82,6
Wyszczególnienie		Wybrane elementy bilansu bezrobocia wśród osób zamieszkałych na terenach wiejskich w I kwartale:			Dynamika I kwartał 2010r.=100
		2009r.	2010r.	2011 r.	
napływ		1006	874	843	96,5
odpływ		617	722	621	86,0
podjęcia pracy		219	331	335	101,2
rozpoczęcia szkolenia, stażu, przygotowania zawodowego, pracy społecznie użytecznej		164	134	7	5,2
odmowy przyjęcia propozycji		5	9	4	44,4
niepotwierdzenia gotowości		163	164	191	116,5
dobrowolne rezygnacje		40	39	44	112,8

B. KOBIETY

Liczba bezrobotnych kobiet zarejestrowanych w urzędzie pracy na koniec I kwartału 2011 r. wynosiła 1908 osób, stanowiąc 46,6% ogółu bezrobotnych. Porównując te dane ze stanem z końca marca ubiegłego roku należy zauważyć, że obecna liczba kobiet jest wyższa o 89 osób, a ich udział procentowy w ogólnej liczbie bezrobotnych zwiększył się o prawie 5 punktów procentowych.

Według danych z końca marca 2011 r. bezrobotne kobiety stanowiły: 46% wśród osób bezrobotnych zamieszkałych na terenach wiejskich, 34,4% bezrobotnych posiadających prawo do zasiłku, 56,1% osób w wieku do 25 roku życia, 49,2% długotrwale bezrobotnych, 28,7% bezrobotnych powyżej 50 roku życia, 52,7% osób bez kwalifikacji zawodowych, 57,9% osób bez doświadczenia zawodowego i 39,7% bezrobotnych niepełnosprawnych.

W okresie od początku stycznia do końca marca 2011 r. zarejestrowało się 560 kobiet, co stanowiło 42,8% ogólnego napływu do bezrobocia. Poziom rejestracji kobiet w roku bieżącym był niższy zaledwie o 0,4% niż w analogicznym okresie 2010 r. W tym samym czasie z ewidencji urzędu wyłączono 405 kobiet, tj. 41,4% ogółu wyłączeń. W porównaniu z I kwartałem 2010 r. liczba kobiet wyrejestrowanych z ewidencji urzędu była niższa o 148. Pracę podjęło 57% wyrejestrowanych kobiet.

Wybrane dane statystyczne dotyczące kobiet wg stanu na koniec I kwartału w latach 2009-2011 przedstawia poniższa tabela:

Bezrobotne kobiety	stan na koniec		dynamika	2011 r.	dynamika
	2009 r.	2010 r.			
ogółem	1691	1819	106,4	1908	104,9
w % do ogółu bezrobotnych	46,9	41,9	x	46,5	x
bez prawa do zasiłku	1440	1597	101,6	1672	104,7
zamieszkałe na wsi	1038	1114	110,0	1218	109,3
Wyszczególnienie	Wybrane elementy bilansu bezrobocia wśród kobiet w okresie I kwartału				
	2009 r.	2010 r.	dynamika	2011 r.	dynamika
napływ	636	562	128,0	560	99,6
odpływ	491	553	99,2	405	73,2
podjęcia pracy	155	261	66,0	231	88,5
rozpoczęcia szkolenia, stażu, przygotowania zawodowego, pracy społecznie użytecznej	152	113	111,8	5	4,4
odmowy przyjęcia propozycji	3	3	x	2	66,7
niepotwierdzenia gotowości	131	106	172,4	90	84,9

C. BEZROBOTNI Z PRAWEM DO ZASIŁKU

Według stanu na koniec marca 2011 r. w PUP w Wieluniu zarejestrowanych było 4098 osób bezrobotnych, z czego 687 osób posiadało prawo do zasiłku dla bezrobotnych. Pozostałe 3411 osób nie pobierających zasiłku stanowiło 83,2% ogółu bezrobotnych. Porównując dane z końca marca br. dotyczące liczby zarejestrowanych bezrobotnych z prawem do zasiłku z analogicznymi danymi z ubiegłego roku należy zauważyć, że udział tej populacji w ogólnej liczbie bezrobotnych obniżył się o prawie 3 punkty procentowe.

Struktura bezrobotnych z prawem do zasiłku przedstawia się następująco: kobiety stanowią 34,4%, osoby zamieszkałe na wsi – 65,8%, osoby bez wykształcenia średniego – 63,3%, osoby bez kwalifikacji zawodowych – 15,9%, osoby w wieku powyżej 50 roku życia – 36,1%.

Wybrane dane na temat bezrobotnych z prawem do zasiłku z końca I kwartału w latach 2009 - 2011 zamieszczono w tabeli znajdującej się na str. 27.

D. BEZROBOTNI BĘDĄCY W SZCZEGÓLNEJ SYTUACJI NA RYNKU PRACY

W końcu marca bieżącego roku w ewidencji urzędu pozostawało łącznie 3751 osób bezrobotnych, które zgodnie z zapisami ustawy o promocji zatrudnienia i instytucjach rynku pracy są uznawane za znajdujące się w szczególnej sytuacji na rynku pracy. Stanowiły one 91,5% wszystkich zarejestrowanych w PUP osób bezrobotnych. Na przestrzeni pierwszych trzech miesięcy tego roku 1408 osób uzyskało status bezrobotnego w szczególnej sytuacji na rynku pracy, natomiast 449 przedstawicieli tej populacji podjęło zatrudnienie.

Wśród osób znajdujących się w szczególnej sytuacji na rynku pracy było 1115 osób bezrobotnych **w wieku do 25 roku życia**, w tym 626 kobiet. Stanowili oni 27,2% ogółu bezrobotnych na terenie powiatu wieluńskiego. W I kwartale tego roku w PUP w Wieluniu zarejestrowało się 498 osób bezrobotnych należących do omawianej kategorii wiekowej, co stanowiło 38% ogólnego napływu do bezrobocia. W tym samym okresie z ewidencji PUP wyłączono 337 osób w wieku do 25 roku życia (34,5% łącznej liczby wyrejestrowań), w tym ponad 58,8% z powodu podjęcia zatrudnienia. Ponadto w analizowanym okresie 44 bezrobotnych należących do tej populacji, w związku z ukończeniem 25 lat, utraciło status osoby znajdującej się w szczególnej sytuacji na rynku pracy.

W ostatnim okresie na terenie powiatu wieluńskiego, w związku z ogólnym wzrostem bezrobocia, zwiększyła się również populacja osób **długotrwale bezrobotnych**, czyli pozostających w rejestrze powiatowego urzędu pracy łącznie przez okres ponad 12 miesięcy w okresie ostatnich dwóch lat, z wyłączeniem okresów odbywania stażu i przygotowania zawodowego w miejscu pracy. Według stanu na koniec marca 2011 r. w ewidencji urzędu pozostawało 1895 osób z omawianej grupy, stanowiąc tym samym 46,2% ogółu zarejestrowanych w PUP w Wieluniu. W I kwartale br. z ewidencji PUP wyłączono 315 bezrobotnych należących do omawianej kategorii tj. 32,2% łącznej liczby wyrejestrowań. Główną przyczyną wyłączeń (41,9%) były podjęcia pracy. Liczną grupę wyrejestrowanych stanowiły także osoby długotrwale bezrobotne, które nie potwierdziły gotowości do podjęcia zatrudnienia (33,3%).

W końcu I kwartału tego roku w ewidencji urzędu pozostawały 902 osoby **powyżej 50 roku życia**, stanowiąc 22% ogółu zarejestrowanych bezrobotnych. W okresie pierwszych trzech miesięcy bieżącego roku zarejestrowano 190 osób należących do omawianej kategorii wiekowej (14,5% ogółu rejestracji), natomiast z ewidencji wyłączono 152 bezrobotnych powyżej 50 roku życia (15,5% wszystkich wyrejestrowań), w tym 60 osób z uwagi na podjęcie pracy oraz 28 osób z powodu niepotwierdzenia gotowości do podjęcia zatrudnienia.

Najliczniejszą z pozostałych grup bezrobotnych znajdujących się w szczególnej sytuacji na rynku pracy, są **bezrobotni bez wykształcenia średniego** w liczbie 2409, tj. 58,8% ogółu

zarejestrowanych. W I kwartale br. zarejestrowano 745 przedstawicieli tej populacji (56,9% ogólnego napływu), natomiast pracę podjęły 242 osoby (45,1% podjęć pracy ogółem).

Jedną z liczniejszych grup osób znajdujących się w szczególnej sytuacji na rynku pracy są również **bezrobotni nieposiadający kwalifikacji zawodowych**. Do grupy tej zalicza się osoby nieposiadające kwalifikacji do wykonywania jakiegokolwiek zawodu poświadczonych dyplomem, świadectwem, zaświadczeniem instytucji szkoleniowej lub innym dokumentem uprawniającym do wykonywania zawodu, w tym między innymi absolwentów LO. Według stanu na koniec marca 2011 r. było ich 1118, tj. 27,3% ogółu bezrobotnych pozostających w ewidencji urzędu. W I kwartale zarejestrowano 296 osób bez kwalifikacji zawodowych (ponad 22,6% napływu). W tym samym okresie zatrudnienie podjęło 88 osób bezrobotnych należących do omawianej grupy.

Liczną grupę stanowią ponadto **osoby bez doświadczenia zawodowego** – 1096 bezrobotnych, w tym 635 kobiet, tj. 26,7% wszystkich zarejestrowanych. W okresie od początku stycznia do końca marca br. zarejestrowano 383 osoby z tej kategorii. W analizowanym okresie zatrudnienie podjęło 150 osób.

W końcu marca 2011 r. w ewidencji urzędu pozostawało również 400 osób (9,8% ogółu bezrobotnych) **w okresie do 12 miesięcy od dnia ukończenia nauki**. W I kwartale zarejestrowało się 197 osób w okresie 12 miesięcy od dnia ukończenia nauki, natomiast pracę podjęło 87 absolwentów.

Do osób znajdujących się w szczególnej sytuacji na rynku należą również **bezrobotni samotnie wychowujący co najmniej jedno dziecko do 18 roku życia**. Grupa 180 osób z omawianej kategorii stanowiła 4,4% ogółu bezrobotnych. W okresie od początku stycznia do końca marca br. zarejestrowano 40 osób z tej kategorii. W tym samym okresie zatrudnienie podjęło 16 bezrobotnych.

Wśród ogólnej liczby zarejestrowanych w PUP w Wieluniu było również 174 **niepełnosprawnych** oraz 101 **absolwentów szkół wyższych w wieku do 27 roku życia**. Napływ osób bezrobotnych należących do omawianych kategorii w I kwartale br. wyniósł odpowiednio: 39 niepełnosprawnych i 55 osób do 27 roku życia, które ukończyły studia wyższe. W analizowanym okresie pracę podjęło 17 niepełnosprawnych i 31 absolwentów wyższych uczelni należących do omawianej kategorii wiekowej.

VI. STRUKTURA BEZROBOCIA

A. BEZROBOTNI WEDŁUG POZIOMU WYKSZTAŁCENIA

W strukturze bezrobocia wg poziomu wykształcenia nadal najliczniejszą grupę stanowią osoby posiadające wykształcenie zasadnicze zawodowe – 35,2% ogółu bezrobotnych. Zdecydowaną większość tej populacji – 63,3% stanowią mężczyźni. Ponadto 43,9% osób z wykształceniem zasadniczym zawodowym to osoby długotrwale bezrobotne. W I kwartale 2011 roku udział bezrobotnych posiadających wykształcenie zasadnicze zawodowe w ogólnej ich liczbie w porównaniu z analogicznym okresem roku ubiegłego wzrósł jedynie o 0,3 pkt procentowego.

Drugą co do wielkości grupę stanowią osoby z wykształceniem gimnazjalnym i niższym – 23,6% bezrobotnych pozostających w ewidencji na koniec marca 2011 r. W porównaniu do analogicznych danych z roku ubiegłego liczba ta zmniejszyła się o 60 osób, jednakże ich udział w ogólnej liczbie zarejestrowanych nie zmienił się. Udział kobiet i osób długotrwale bezrobotnych w omawianej grupie wyniósł odpowiednio 33,2% i 56,6%.

Nieco niższy, niż przed rokiem odsetek bezrobotnych – 10,5% - odnotowano wśród osób z wykształceniem średnim ogólnokształcącym. W grupie tej dominują kobiety stanowiąc ponad 73% populacji. Ponadto nadal obserwujemy tendencję wzrostową wśród bezrobotnych z wykształceniem wyższym – w końcu marca br. ich udział w ogólnej liczbie bezrobotnych wynosił 10,2% i był wyższy w porównaniu z analogicznym okresem ubiegłego roku o prawie 2 punkty procentowe.

Szczegółowe dane dotyczące bezrobotnych według poziomu wykształcenia przedstawia poniższy wykres oraz tabela znajdująca się na s. 28.

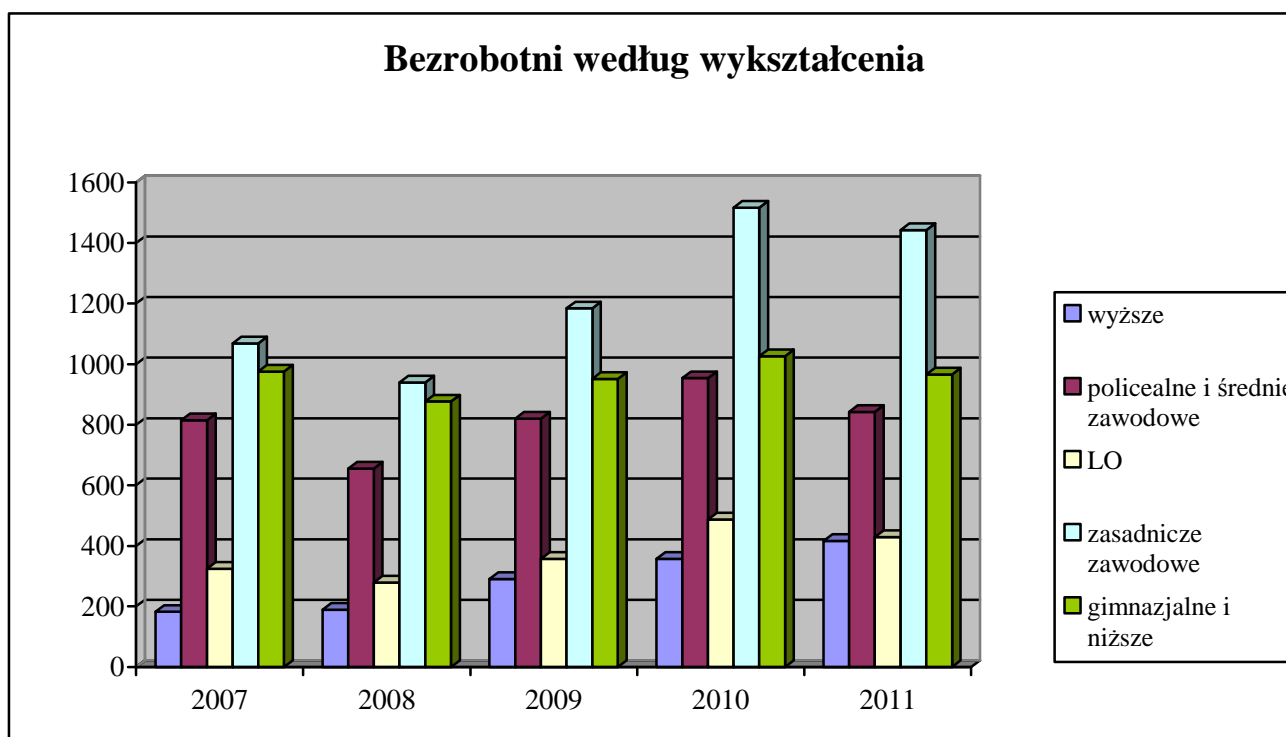

B. BEZROBOTNI WEDŁUG STAŻU PRACY

Staż pracy i odpowiednie wykształcenie są najczęściej stawianymi przez pracodawców wymogami wobec kandydatów do pracy. Trudności ze znalezieniem pracy znacznie częściej mają osoby z niskim stażem pracy, które dopiero wchodzi na rynek pracy.

Wśród ogółu bezrobotnych 21,4% nie posiada doświadczenia zawodowego, a staż pracy niemal 38,5% nie przekracza 5 lat. Osoby nie posiadające doświadczenia zawodowego stanowią najliczniejszą grupę wśród bezrobotnych do 25 roku życia (ponad 54,1% populacji) i bezrobotnych bez kwalifikacji zawodowych (39,2%).

Analiza struktury bezrobocia według stażu pracy w powiązaniu z okresem pozostawania w ewidencji bezrobotnych wskazuje, iż najbardziej zagrożone bezrobociem długotrwałym są osoby, których doświadczenie zawodowe nie przekracza 5 lat oraz bezrobotni ze stażem pracy od 10 do 20 lat. Najniższy odsetek bezrobocia długotrwałego odnotowano wśród osób, których doświadczenie zawodowe przekracza 30 lat.

Zmiany, jakie dokonały się w strukturze bezrobotnych według stażu pracy przedstawia poniższy wykres oraz zestawienie zamieszczone na s. 28.

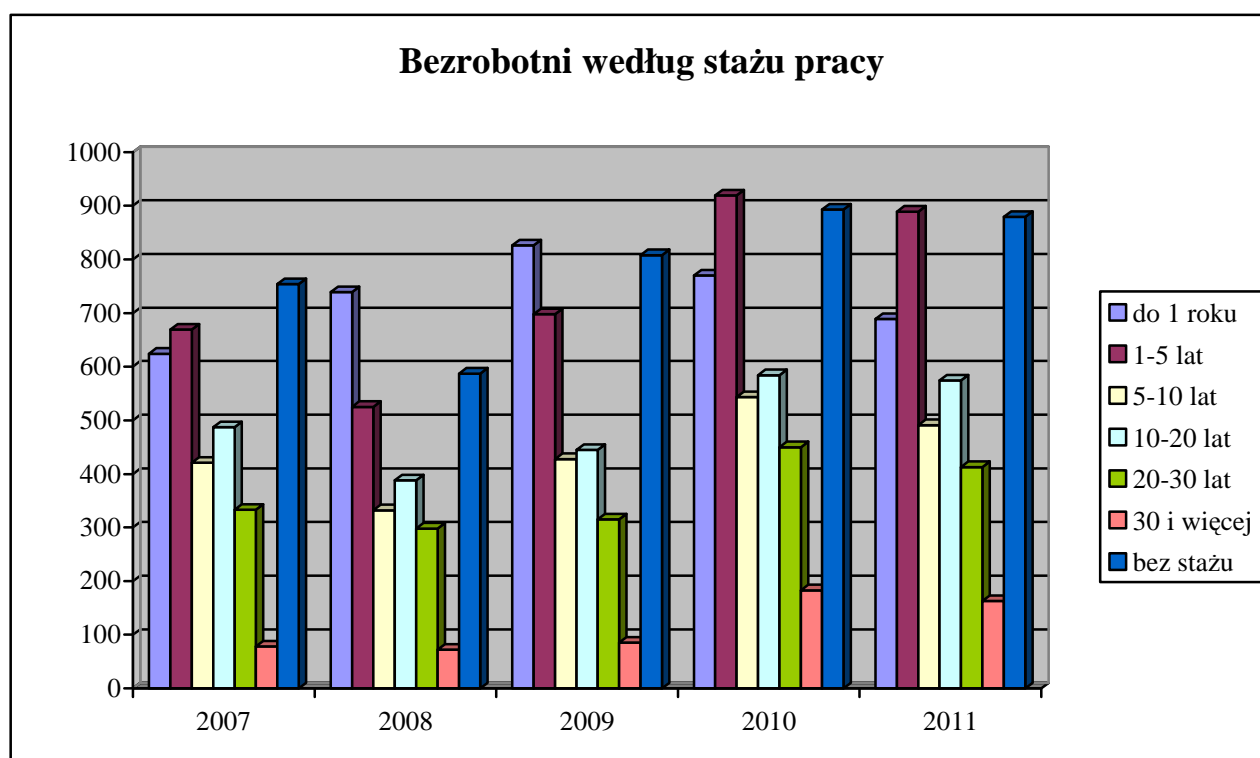

C. BEZROBOTNI WEDŁUG CZASU POZOSTAWANIA BEZ PRACY

W ostatnim okresie na rynku pracy w powiecie wieluńskim obserwujemy spadek liczby osób pozostających w rejestrze powiatowego urzędu pracy łącznie przez ponad 12 miesięcy w okresie ostatnich dwóch lat. Populacja ta stanowiła w końcu marca 46,2% ogółu (w analogicznym okresie ubiegłego roku – 39,9%). Według stanu na koniec I kwartału 2011 roku problemem długotrwałego bezrobocia częściej doświadczani byli mężczyźni, którzy stanowili 50,8% ogółu długotrwale bezrobotnych.

Porównując aktualne dane dotyczące struktury bezrobotnych według czasu pozostawania bez pracy z analogicznym okresem roku ubiegłego należy zauważyć, że zmniejszył się w ogólnej liczbie bezrobotnych udział osób pozostających w ewidencji urzędu przez okres od 6 do 12 miesięcy. Obniżył się również wskaźnik dla osób zarejestrowanych w PUP od 1 do 3 miesięcy. Wzrosły natomiast populacje zarejestrowanych do 1 miesiąca przez okres 3 – 6 miesięcy oraz przez okres dłuższy niż 12 miesięcy, które obecnie stanowią odpowiednio: 7,4%, 25,4% i 30,8% ogólnej liczby bezrobotnych. Analiza czasu pozostawania bez pracy bezrobotnych należących do grup znajdujących się w szczególnej sytuacji na rynku pracy wskazuje, iż niemal 17,6% bezrobotnych bez kwalifikacji zawodowych i 27,3% osób powyżej 50 roku życia pozostaje w ewidencji urzędu dłużej niż 24 miesiące.

Dane z tego zakresu przedstawia poniższy wykres oraz tabela znajdująca się na s. 29.

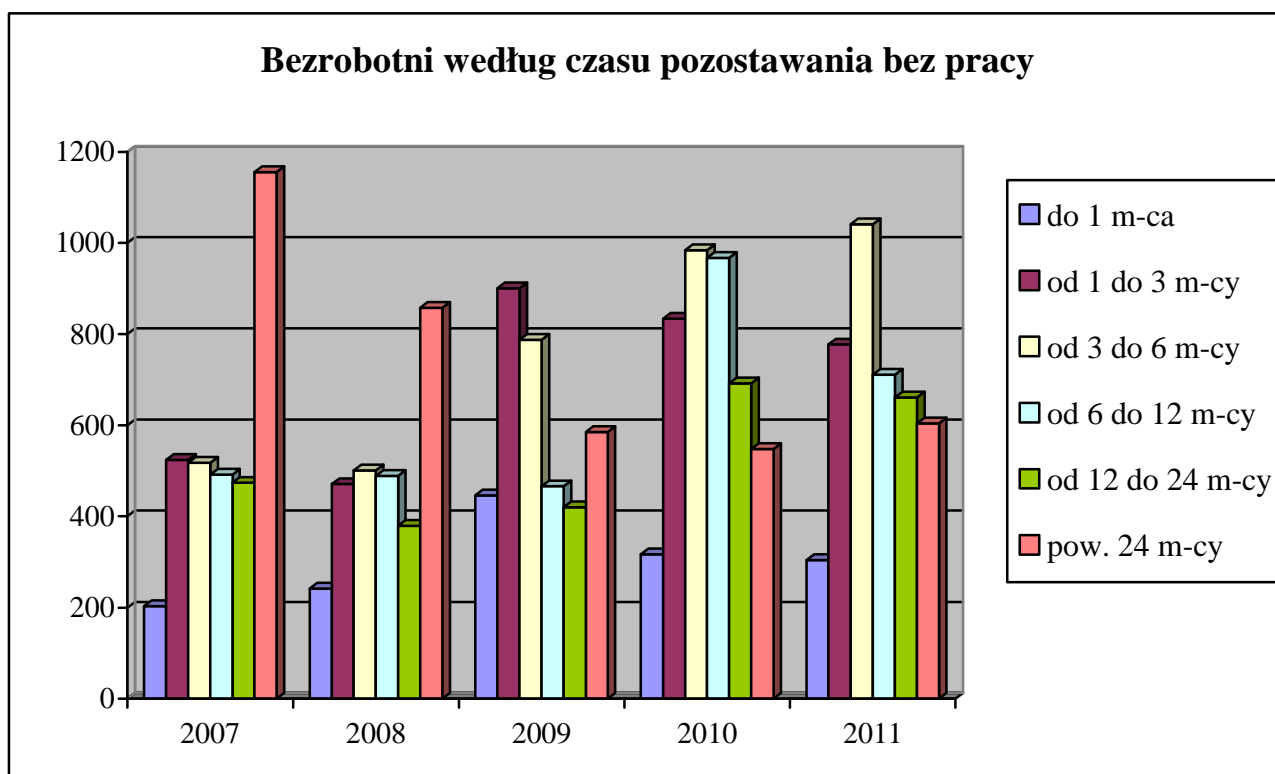

D. BEZROBOTNI WEDŁUG WIEKU

Dane statystyczne z końca I kwartału 2011 roku potwierdzają, że nadal w trudnej sytuacji na rynku pracy znajdują się osoby młode. Bezrobotni w wieku od 18 do 24 lat stanowili w końcu marca 2011 r. 27,2% ogółu zarejestrowanych w urzędzie. Nieco wyższy udział odnotowano natomiast wśród osób w wieku 25-34 lata – 28,1%. Zatem obecnie ta grupa osób bezrobotnych stanowi najliczniejszą populację wśród wszystkich zarejestrowanych. Analizując wskaźniki poziomu bezrobocia wśród bezrobotnych według wieku w analizowanym okresie, zaznaczyć należy, że systematycznie wzrasta odsetek bezrobotnych w wieku powyżej 55 lat.

Ponadto analizując strukturę wiekową bezrobotnych w poszczególnych kategoriach osób znajdujących się w szczególnej sytuacji na rynku pracy obserwujemy, że najliczniejszą populację wśród osób długotrwale bezrobotnych stanowią bezrobotni w wieku od 25 do 34 lat (niemal 27%), natomiast 44,1% osób bez kwalifikacji zawodowych to bezrobotni w wieku od 18 do 24 lat (są to głównie absolwenci LO). Nieco mniejszy udział wśród bezrobotnych bez kwalifikacji zawodowych (16%) stanowią osoby w wieku od 45 do 54 lat.

Zmiany, jakie dokonały się w strukturze bezrobotnych według wieku przedstawia poniższy wykres oraz zestawienie zamieszczone na s. 29.

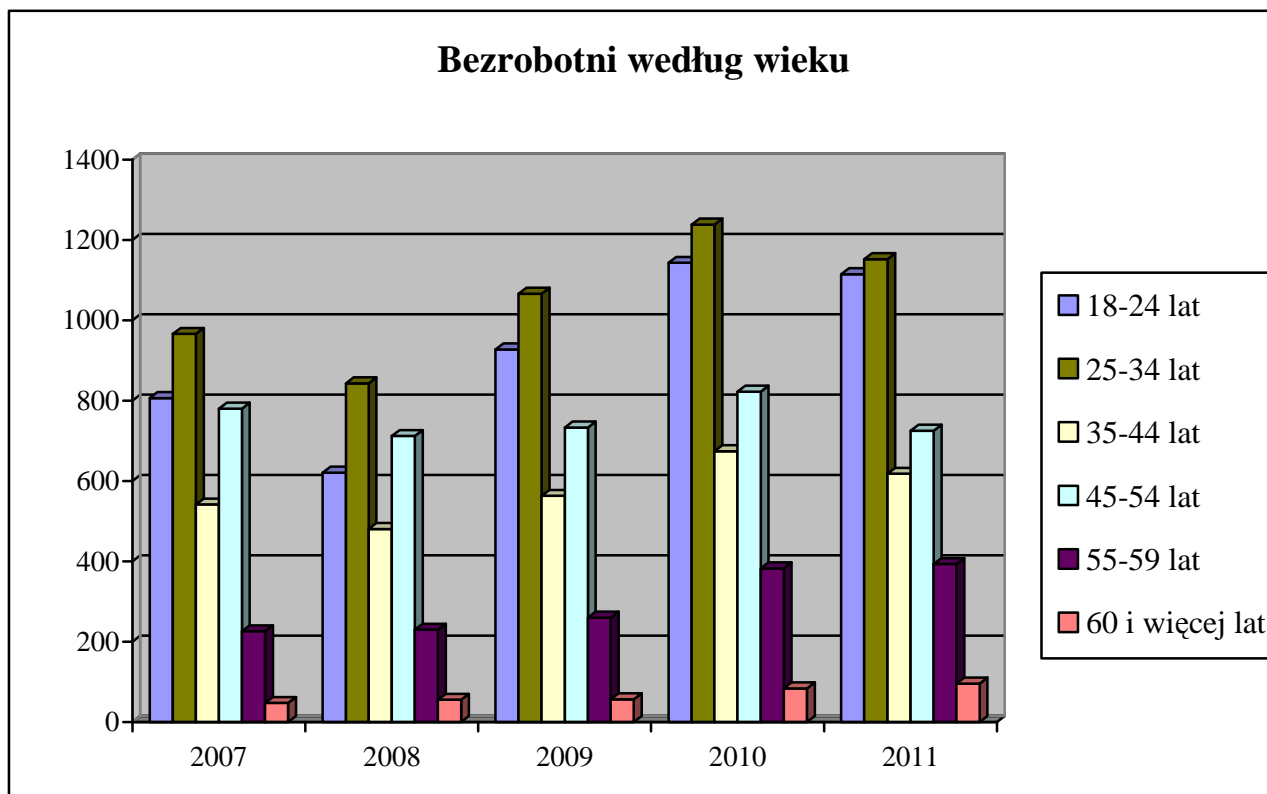

VII. AKTYWNE DZIAŁANIA PUP OGRANICZAJĄCE BEZROBOCIE I ŁAGODZĄCE JEGO SKUTKI



KAPITAŁ LUDZKI
NARODOWA STRATEGIA SPÓJNOŚCI

UNIA EUROPEJSKA
EUROPEJSKI
FUNDUSZ SPOŁECZNY



A. PROGRAMY RYNKU PRACY

Działania Powiatowego Urzędu Pracy w Wieluniu w zakresie aktywnych programów rynku pracy realizowane są w oparciu o limit środków Funduszu Pracy przyznawanych dla powiatu algorytmem, jak również w oparciu o środki pozyskane przez urząd poprzez przygotowywanie kolejnych wniosków i programów. W 2010r., podobnie jak w latach ubiegłych, Powiatowy Urząd Pracy w Wieluniu podjął liczne działania mające na celu pozyskanie dodatkowych środków finansowych na aktywizację osób bezrobotnych. Wśród nich głównym przedsięwzięciem jest realizacja projektu współfinansowanego z Europejskiego Funduszu Społecznego w oparciu o dodatkowe środki finansowe. W I kwartale 2008 r. opracowaliśmy i złożyliśmy bowiem w Wojewódzkim Urzędzie Pracy w Łodzi projekt systemowy „Postaw na aktywność”, który będzie realizowany w ramach Programu Operacyjnego Kapitał Ludzki, Podziałanie 6.1.3. w latach 2008-2013. Na jego finansowanie w 2011 r. pozyskano kwotę 1.344,6 tys. zł. Celem projektu jest aktywizacja zawodowa bezrobotnych kobiet i mężczyzn zarejestrowanych w Powiatowym Urzędzie Pracy w Wieluniu, prowadząca do zatrudnienia oraz samozatrudnienia. W 2011 r. projektem zostanie objętych kolejnych 188 osób zarejestrowanych w Powiatowym Urzędzie Pracy w Wieluniu jako osoby bezrobotne, w tym w szczególności jako osoby znajdujące się w szczególnej sytuacji na rynku pracy.

W 2011 r. urząd pozyskał również dodatkowe środki finansowe, w kwocie 761,4 tys. zł z rezerwy Ministra Pracy i Polityki Społecznej w ramach programów mających na celu aktywizację bezrobotnych na terenach, na których miały miejsce klęski żywiołowe. W ramach powyższego programu zostaną zaktywizowane kolejne osoby bezrobotne zarejestrowane w PUP poprzez: roboty publiczne i prace interwencyjne.

B. POŚREDNICTWO PRACY

Pośrednictwo pracy polega na udzielaniu pomocy bezrobotnym i poszukującym pracy w uzyskaniu odpowiedniego zatrudnienia, oraz pracodawcom w pozyskaniu pracowników o poszukiwanych kwalifikacjach zawodowych.

W I kwartale 2011 roku pośrednictwo pracy realizowane było między innymi poprzez pozyskiwanie ofert pracy przez pośredników (także w drodze bezpośrednich kontaktów z pracodawcami) oraz kierowanie osób bezrobotnych na zgłoszone i pozyskane miejsca pracy.

Porównywalne zestawienie liczby ofert pracy w I kwartale w latach 2006 – 2011 przedstawia poniższa tabela.

Wyszczególnienie	Liczba osób bezrobotnych zarejestrowanych w końcu marca	Oferty przyjęte do realizacji w okresie sprawozdawczym		Wskaźnik liczby osób bezrobotnych przypadających na ofertę pracy
		w liczbach bezwzględnych	dynamika: rok poprzedni = 100	
2006 r.	4690	534	194,2	8,8
2007 r.	3366	512	95,9	6,6
2008 r.	2941	402	78,5	7,3
2009 r.	3605	460	114,4	7,8
2010 r.	4342	380	82,6	11,4
2011 r.	4098	141	37,1	29,1

W okresie od początku stycznia do końca marca br. pośrednicy PUP podjęli 251 bezpośrednich kontaktów z pracodawcami, w wyniku których pozyskano 67 ofert pracy. Łączna liczba ofert pracy pozostających w dyspozycji urzędu (łącznie z miejscami subsydiowanymi) w I kwartale 2011 r. wyniosła 141. Na wolne miejsca pracy niesubsydiowanej skierowano 222 bezrobotnych.

W omawianym okresie z urzędem współpracowało 70 pracodawców.

Przyczynami wyłączeń osób bezrobotnych z ewidencji urzędu, wynikającymi z działalności utworzonego w 2010 r. Centrum Aktywizacji Zawodowej, są podjęcia pracy, w tym pracy subsydiowanej, oraz objęcie zarejestrowanych osób bezrobotnych pozostałymi usługami i instrumentami rynku pracy, takimi jak szkolenia, staże, prace społecznie użyteczne czy związane z otrzymaniem wsparcia finansowego podjęcia działalności gospodarczej.

Rozliczenie podjęć pracy oraz pozostałych instrumentów rynku pracy w I kwartale w latach 2009 – 2011 przedstawia poniższa tabela.

Wyszczególnienie		I kwartał:						
		2009		2010		2011		
		liczba osób	% udział w ogólnej liczbie podjęć pracy	liczba osób	% udział w ogólnej liczbie podjęć pracy	liczba osób	% udział w ogólnej liczbie podjęć pracy	
Podjęcia pracy		363	100,0	500	100,0	536	100,0	
z tego	bez pośrednictwa PUP	290	79,9	464	92,8	511	95,3	
	za pośrednictwem PUP	73	20,1	36	7,2	25	4,7	
	z tego	prace interwencyjne	4	1,1	10	2,0	6	1,1
		roboty publiczne	0	0	0	X	0	X
		podjęcia działalności gospodarczej	0	0	0	X	0	X
		podjęcia pracy w ramach refundacji kosztów zatrudnienia	2	0,6	4	0,8	1	0,2
		zatrudnieni po przekwalifikowaniu	5	1,4	7	1,4	4	0,7
Pozostałe instrumenty rynku pracy								
Wyszczególnienie		I kwartał:						
		2009		2010		2011		
		liczba osób	% udział w ogólnej liczbie wyłączeń	liczba osób	% udział w ogólnej liczbie wyłączeń	liczba osób	% udział w ogólnej liczbie wyłączeń	
szkolenia		34	3,5	28	2,5	0	X	
staże		146	15,1	110	9,8	7	0,7	
przygotowanie zawodowe w miejscu pracy/dorosłych		1	0,1	0	X	0	X	
prace społecznie użyteczne		52	5,4	57	5,1	0	X	

W okresie trzech miesięcy bieżącego roku pracę podjęło 536 osób bezrobotnych, z czego jedynie 25 osób - bezpośrednio w wyniku usług i instrumentów rynku pracy realizowanych przez PUP. Wskaźnik udziału pośrednictwa w podjęciach pracy ogółem, łącznie z instrumentami rynku pracy wyniósł w I kwartale 2011 r. 4,7%, i był znacznie niższy, niż w analogicznym okresie ubiegłego roku. W danych tych nie uwzględnia się realizacji tzw. otwartych ofert pracy, w przypadku których dane teledadresowe pracodawcy są podawane do publicznej wiadomości, w związku z czym skorzystać z nich może każda zainteresowana osoba, bez udziału pośrednika. Odnotowany spadek liczby osób

objętych działaniami aktywizacyjnymi w analizowanym okresie jest związany z brakiem wystarczających środków finansowych na uruchomienie usług i instrumentów rynku pracy.

C. ORGANIZACJA SZKOLEŃ

Zgodnie z ustawą o promocji zatrudnienia i instytucjach rynku pracy, o skierowanie na szkolenie mogą się ubiegać osoby zarejestrowane w PUP bez kwalifikacji zawodowych lub takie, które utraciły zdolność do wykonywania pracy w dotychczas posiadanym zawodzie, bądź stają przed koniecznością zmiany lub uzupełnienia kwalifikacji w celu zwiększenia swoich szans na uzyskanie lub utrzymanie zatrudnienia.

W I kwartale 2011 r. rozpoczęto procedury przetargowe na 2 szkolenia grupowe przewidziane do realizacji w miesiącach kwiecień, maj.

D. PORADNICTWO ZAWODOWE, INFORMACJA ZAWODOWA ORAZ POMOC W AKTYWNYM POSZUKIWANIU PRACY

Poradnictwo zawodowe można zdefiniować jako proces, w którym doradca zawodowy pomaga jednostkom lub grupom w wyborze lub zmianie zawodu i zatrudnienia, kierunku kształcenia lub szkolenia zawodowego. Uwzględnia przy tym możliwości psychofizyczne i sytuację życiową klienta, a także potrzeby rynku pracy. Doradca zawodowy pomaga osobom, które muszą stawiać czoła problemom bezpośrednio związanym z brakiem zatrudnienia. Pomagając klientowi w zrozumieniu siebie i poznaniu zależności w świecie pracy, doradca może zastosować zarówno indywidualne, jak i grupowe metody i techniki. Poradnictwo zawodowe jest ukierunkowane na osoby bezrobotne i poszukujące pracy zarejestrowane w urzędzie, oraz na młodzież, która staje przed problemem wyboru zawodu.

W I kwartale 2011 roku w PUP w Wieluniu szeroko rozumiane poradnictwo zawodowe realizowane było poprzez:

- przygotowywanie i realizację indywidualnych planów działania (w I kwartale br. IPD przygotowano dla 193 osób bezrobotnych)
- poradnictwo zawodowe indywidualne - 122 osoby bezrobotne skorzystały z porad zawodowych indywidualnych,
- zajęcia aktywizacyjne (66 osób) i klub pracy (1 grupa dla 14 osób),
- informację zawodową indywidualną (385 osób) i grupowe spotkania informacyjne (2 grupy dla łącznej liczby 23 osób).

VIII. WYDATKI NA REALIZACJĘ ZADAŃ PUP W WIELUNIU

W I kwartale 2011 r. wydatki z Funduszu Pracy wyniosły 2.598,3 tys. zł, czyli o 402,5 tys. zł mniej, niż w analogicznym okresie ubiegłego roku. Główną kategorię wydatków, podobnie jak w ubiegłym roku, stanowią wydatki na zasiłki dla bezrobotnych, które pochłonęły 1.651,7 tys. zł, tj. o 106,6 tys. zł mniej, niż przed rokiem. Obniżeniu uległy ponadto wydatki na programy na rzecz promocji zatrudnienia (o 315,7 tys. zł). Szczegółowa analiza struktury wydatków na aktywizację osób bezrobotnych wskazuje, że w porównaniu z analogicznym okresem 2010 r. zwiększeniu uległy wydatki na prace interwencyjne. Obniżeniu uległy natomiast wydatki na szkolenia oraz stypendia i składki na ubezpieczenie społeczne. W analizowanym okresie nie finansowano ponadto robót publicznych, prac społecznie użytecznych, nie refundowano kosztów wyposażenia i doposażenia stanowiska pracy, nie przyznawano dotacji na rozpoczęcie własnej działalności gospodarczej. Instrumenty te zostały uruchomione w II kwartale br. Ich ilość jest jednak znacznie mniejsza niż w latach poprzednich, ze względu na obniżenie puli środków przyznanych z budżetu państwa PUP w Wieluniu na aktywizację osób bezrobotnych.

Strukturę wydatków z Funduszu Pracy w okresie styczeń – marzec 2011r. przedstawia tabela zamieszczona na str. 30 oraz poniższy wykres:

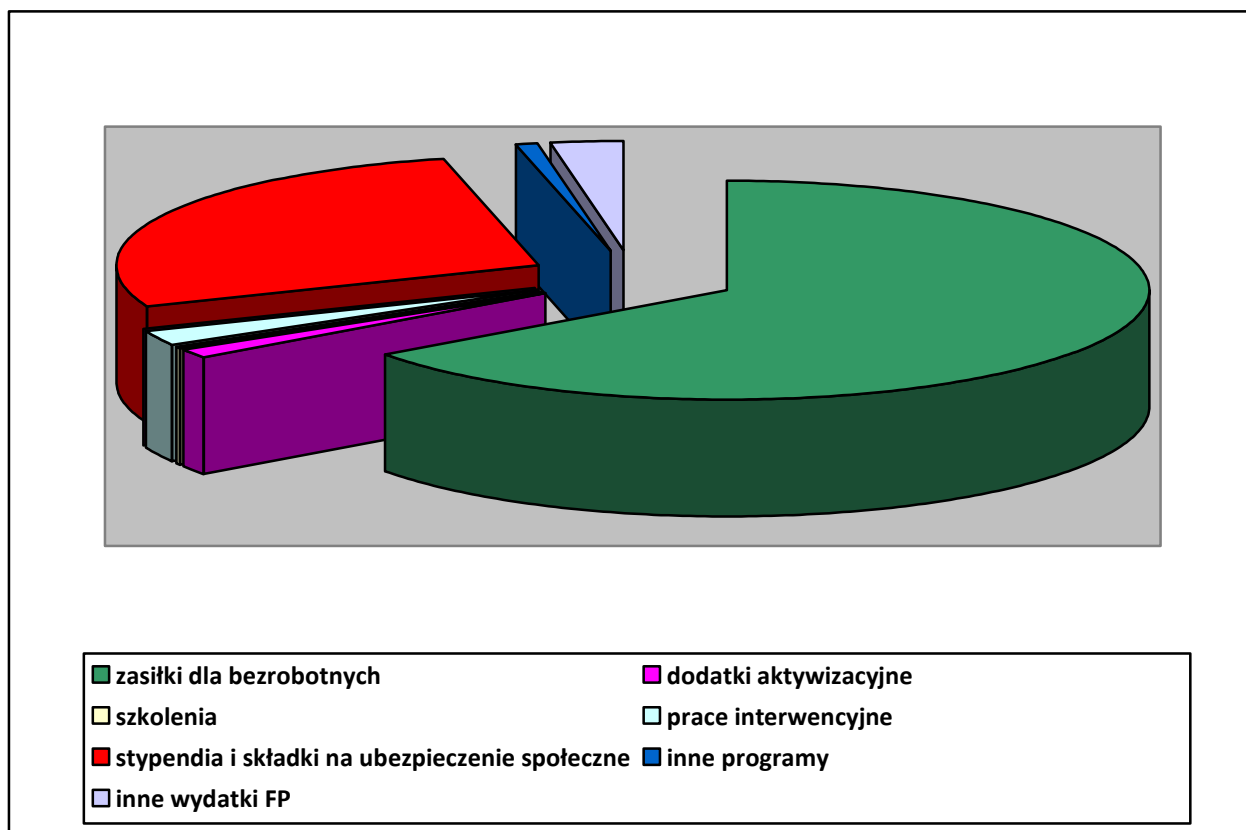

IX. PODSUMOWANIE

Obserwując aktualną sytuację na rynku pracy w powiecie wieluńskim należy stwierdzić, że w ostatnim okresie, zaczęła się ona nieznacznie poprawiać. Poziom bezrobocia uległ nieznacznemu zmniejszeniu. W odniesieniu do stanu sprzed roku, korzystniej ukształtował się wskaźnik płynności rynku pracy. Obniżyła się ponadto liczba osób rejestrujących się jako bezrobotne. Spadła natomiast liczba osób wyłączonych z ewidencji, chociaż jednocześnie odnotowaliśmy wzrost osób wyłączonych z ewidencji z powodu podjęcia zatrudnienia, co potwierdza tezę o polepszeniu się sytuacji na naszym lokalnym rynku pracy.

W związku jednak z nadal wysokim poziomem bezrobocia pogłębiają się niektóre niekorzystne zjawiska dotyczące struktury bezrobocia. Nadal utrzymuje się bowiem wysoki odsetek osób będących w szczególnej sytuacji na rynku pracy, w tym długotrwale bezrobotnych, rośnie poziom bezrobocia wśród osób z wyższym wykształceniem – to nadal negatywne cechy naszego lokalnego rynku pracy.

Aktywizacja zarejestrowanych bezrobotnych stanowić będzie poważne wyzwanie dla urzędu, tym bardziej, że w roku bieżącym przyznana w drodze algorytmu kwota limitu środków FP wynosi jedynie 2.497 tys. zł. Jest więc znacząco niższa, niż w latach ubiegłych. PUP pozyskał i będzie się starał nadal pozyskiwać dodatkowe środki finansowe na aktywizację osób bezrobotnych z różnych źródeł – w tym z Europejskiego Funduszu Społecznego. Dzięki tym dodatkowym środkom finansowym możliwe będzie objęcie wsparciem osób najbardziej potrzebujących pomocy w zaistnieniu lub powrocie na rynek pracy.

Jednak należy podkreślić, że problemu bezrobocia nie rozwiążą publiczne służby zatrudnienia. Ich zadanie polega głównie na udzielaniu pomocy poprzez świadczenie usług z zakresu pośrednictwa pracy, poradnictwa zawodowego, poprzez inicjowanie szkoleń zawodowych zgodnych z zapotrzebowaniem na lokalnym rynku pracy oraz poprzez okresowe i ograniczone finansowe wsparcie zatrudnienia i samozatrudnienia. Tymczasem aby zmniejszać bezrobocie potrzebna jest odpowiednia polityka gospodarcza sprzyjająca rozwojowi gospodarczemu oraz tworzeniu nowych miejsc pracy.

Sporządziła: Lidia Włodarczyk

Sytuacja na rynku pracy w województwie łódzkim w okresie styczeń – marzec 2011 r. w ujęciu tabelarycznym.

Województwo Powiatowy Urząd Pracy	Zarejestrowani bezrobotni według wybranych kategorii (stan na 31.03.2011 r.)												napływ od początku roku	odpływ od początku roku	podjęcia pracy od początku roku	brak gotowości do podjęcia pracy od początku roku	oferty pracy od początku roku	stopa bezrobocia (dane GUS)
	Ogółem	w tym																
		kobiety	zamieszkali na wsi	niepełnosprawni	z prawem do zasiłku	zwolnieni z przyczyn dot. zakładu pracy	długotrwale bezrobotni	w okresie do 12 m-cy od dnia ukończenia nauki	bez kwalifikacji zawodowych	do 25 roku życia	powyżej 50 roku życia	którzy ukończ. szkołę wyższą do 27 roku życia						
woj. Łódzkie	145 763	72 588	49 451	10 398	24 742	5 909	66 796	8 793	47 205	28 486	36 006	2 551	48 577	34 431	17 473	8 927	10 831	13,1
Łódź	37 020	18 039	0	4 008	6 326	3 088	16 944	1 352	15 695	4 404	12 106	587	12 128	8 835	4 388	2 692	3 367	10,7
Łódź – Wsch.	3 328	1 578	1 917	185	835	106	935	177	1 045	588	944	65	1 527	994	477	290	327	12,3
Brzeziny	1 883	848	892	72	277	64	950	105	424	411	453	16	567	393	256	45	245	13,7
Pabianice	7 983	3 847	1 784	656	1 504	179	3 412	433	3 060	1 423	2 140	126	3 121	1 862	893	401	612	16,8
Zgierz	10 684	5 065	2 366	498	1 846	284	4 944	461	3 256	1 864	2 725	138	3 587	2 713	1 364	558	737	17,3
Łęczyca	3 285	1 643	2 119	131	314	19	1 676	109	945	962	596	25	975	710	346	182	335	13,6
Piotrków Tryb.	8 852	4 441	3 984	697	1 465	272	3 885	684	2 509	1 915	1 916	215	2 859	2 010	1 016	476	409	12,2 i 13
Bełchatów	6 611	3 813	2 465	358	1 123	184	3 099	503	2 067	1 464	1 277	158	2 211	1 550	767	412	718	11,3
Opoczno	5 569	2 988	3 660	247	1 140	243	2 583	373	1 341	1 227	1 150	95	1 941	1 277	718	338	335	15,7
Pajęczno	3 016	1 617	2 253	80	473	0	1 434	246	1 024	783	532	53	785	560	269	199	77	14,4
Radomsko	7 504	4 067	3 633	323	1 128	92	3 641	525	2 076	1 307	1 563	145	2 047	1 402	688	398	205	15,2
Tomaszów Maz	8 780	4 206	3 582	657	1 535	324	4 085	513	1 989	1 648	1 975	140	2 885	2 348	1 126	520	620	18,4
Sieradz	7 333	3 623	3 446	378	864	75	3 390	753	1 738	2 220	1 291	202	2 560	1 744	747	636	185	13,7
Wieluń	4 098	1 908	2 647	174	687	113	1 895	400	1 118	1 115	902	101	1 309	978	536	285	141	11,4
Zduńska Wola	4 060	1 996	1 154	456	730	148	1 674	282	981	879	950	59	1 571	1 124	494	303	300	14,4
Poddębice	2 479	1 080	1 809	161	331	18	1 103	217	594	729	454	44	711	477	252	99	167	13,2
Łask	3 777	1 819	2 329	166	553	226	1 936	242	793	905	839	43	946	609	383	158	265	17,7
Wieruszów	2 382	1 262	1 781	103	427	185	1 156	177	929	613	512	35	793	501	249	161	69	12,2
Skieriewice	3 519	1 850	1 317	295	648	168	1 295	287	847	884	800	98	1 292	870	600	114	291	10,8 i 9
Łowicz	3 750	1 740	2 012	231	618	2	1 564	306	1 059	905	813	63	1 354	898	457	148	382	10,8
Rawa Mazow.	1 888	828	884	111	329	12	724	174	582	516	432	50	752	662	331	137	491	8,7
Kutno	7 962	4 330	3 417	411	1 589	107	4 471	474	3 133	1 724	1 636	93	2 656	1 914	1 116	375	553	17,9

Stopa bezrobocia dla kraju wg GUS na koniec marca 2011 r. – 13,1%

* podano stopę bezrobocia w kolejności: dla powiatu grodzkiego i ziemskiego

Sytuacja na rynku pracy w powiecie wieluńskim w okresie styczeń – marzec w latach 2010– 2011.

	Ludność w wieku produkcyjnym		Liczba osób bezrobotnych											Napływ i odpływ bezrobotnych						
	stan na 31.12.2009r		a – stan na 31.03.2010r. b – stan na 31.03.2011r.											a – styczeń-marzec 2010r. b – styczeń-marzec 2011r.						
	ogółem.	kobiety	ogółem	kobiety	z prawem do zasiłku	do 25 roku życia	długotrwale bezrobotne	powyżej 50 roku życia	bez kwalifikacji zawodowych	bez doświadczenia zawodowego	bez wykształcenia średniego	niepełnosprawni	napływ	odpływ	podjęcia pracy ogółem	rozpoczęcie stazu	rozpoczęcie pracy społecznie użytecznej	rozpoczęcie szkolenia		
Powiat	48732	22 899	a b	4 342 4 098	1 819 1 908	840 687	1 143 1 115	1 734 1 895	962 902	986 1 118	1 098 1 096	2 543 2 409	174 174	a b	1 393 1 309	1 118 978	500 536	110 7	57 0	28 0
Miasto	15 779	7 853	a b	1 579 1 451	705 690	326 235	300 294	639 716	433 390	329 341	340 310	809 777	99 104	a b	519 466	396 357	169 201	36 3	17 0	8 0
Biała	3 374	1 541	a b	268 256	102 127	43 30	97 103	93 127	49 51	59 87	84 98	177 154	6 2	a b	74 82	64 69	29 40	7 2	5 0	1 0
Czarnożyły	2 809	1 294	a b	217 190	104 97	34 23	72 62	92 102	37 41	54 61	63 64	130 116	5 4	a b	68 53	57 43	25 26	3 0	0 0	2 0
Konopnica	2 334	1 054	a b	182 210	71 95	30 39	43 67	87 100	44 41	44 64	48 60	117 134	4 3	a b	41 67	44 40	21 23	5 0	4 0	0 0
Mokrsko	3 296	1 503	a b	252 258	104 121	59 63	78 81	93 98	59 46	57 73	66 81	145 148	7 8	a b	88 79	80 61	38 27	13 0	3 0	2 0
Osjaków	2 908	1 345	a b	263 248	105 113	48 38	70 74	101 103	60 55	64 83	76 67	173 166	5 7	a b	66 82	60 67	26 35	6 1	6 0	3 0
Ostrówek	2 815	1 303	a b	246 229	103 110	45 36	71 67	102 101	51 43	55 62	55 67	148 139	9 5	a b	80 69	62 46	29 29	9 1	2 0	1 0
Pątnów	3 904	1 780	a b	334 304	131 147	69 47	122 101	128 144	51 52	76 83	108 92	208 182	10 9	a b	112 91	79 64	35 32	5 0	11 0	2 0
Skomlin	2 058	931	a b	177 166	76 70	37 21	56 47	62 69	28 30	41 53	59 54	108 103	4 4	a b	69 55	56 38	26 17	3 0	8 0	2 0
Wierzchlas	4 088	1 855	a b	398 362	151 152	81 60	111 103	151 164	89 77	96 96	91 91	272 237	12 14	a b	138 123	86 92	38 49	15 0	0 0	1 0
Wieluń	5 367	2 440	a b	426 424	167 186	68 95	123 116	186 171	61 76	111 115	108 112	256 253	13 14	a b	138 142	134 101	64 57	8 0	1 0	6 0

Zestawienie poziomu bezrobocia w poszczególnych grupach bezrobotnych w latach 2007 – 2011 (stan z końca marca).

Wyszczególnienie: a – liczba bezwzględna b – struktura w %		2007 r.	2008 r.	2009 r.	2010 r.	2011 r.
ogółem bezrobotni; w tym:	a b	3366 100,0	2941 100,0	3605 100,0	4342 100,0	4098 100,0
kobiety	a b	1751 52,0	1590 54,1	1691 46,9	1819 41,9	1908 46,6
zamieszkali na wsi	a b	2200 65,4	1897 64,5	2300 63,8	2763 63,6	2647 64,6
posiadający gospodarstwo rolne	a b	198 5,9	162 5,5	238 6,6	339 7,8	280 6,8
z prawem do zasiłku	a b	434 12,9	389 13,2	798 22,1	840 19,3	687 16,8
osoby poprzednio pracujące	a b	2612 77,6	2354 80,0	2797 77,6	3449 79,4	3219 78,6
zwolnieni z przyczyn dot. zakładu pracy	a b	63 1,9	48 1,6	86 2,4	221 5,1	113 2,8
osoby dotychczas nie pracujące	a b	754 22,4	587 20,0	808 22,4	893 20,6	879 21,4
osoby w okresie do 12 m-cy od dnia ukończenia szkoły	a b	190 5,6	126 4,3	256 7,1	309 7,1	400 9,8
osoby w szczególnej sytuacji na rynku pracy, w tym	a b	— —	— —	— —	3938 90,7	3751 91,5
do 25 roku życia	a b	806 23,9	621 21,1	927 25,7	1143 26,3	1115 27,2
które ukończyły szkołę wyższą do 27 roku życia	a b	30 0,9	26 0,9	55 1,5	66 1,5	101 2,5
kobiety, które nie podjęły zatrudnienia po urodzeniu dziecka	a b	— —	242 8,2	207 5,7	227 5,2	262 6,4
długotrwale bezrobotne	a b	2124 63,1	1687 57,4	1438 39,9	1734 39,9	1895 46,2
powyżej 50 roku życia	a b	672 20,0	668 22,7	720 20,0	962 22,2	902 22,0
bez kwalifikacji zawodowych	a b	933 27,7	801 27,2	872 24,2	986 22,7	1118 27,3
bez doświadczenia zawodowego	a b	— —	727 24,7	945 26,2	1098 25,3	1096 26,7
bez wykształcenia średniego	a b	— —	1817 61,8	2135 59,2	2543 58,6	2409 58,8
samotnie wychowujące co najmniej jedno dziecko do 18 roku życia	a b	— —	158 5,4	157 4,4	179 4,1	180 4,4
które po odbyciu kary pozbawienia wolności nie podjęły zatrudnienia	a b	— —	27 0,9	40 1,1	33 0,8	38 0,9
niepełnosprawni	a b	102 3,0	95 3,2	127 3,5	174 4,0	174 4,2
wskaźnik napływu do bezrobocia za okres I-III		29,5	34,6	54,4	34,3	34,7
wskaźnik odpływu z bezrobocia za okres I-III		33,2	33,7	32,7	27,5	26,0
wskaźnik płynności rynku pracy za okres I-III		61,1	47,1	22,5	35,9	40,9

Brak niektórych danych dotyczących bezrobotnych znajdujących się w szczególnej sytuacji na rynku pracy wynika z dodania tych kategorii osób bezrobotnych w zestawieniach statystycznych od 01.01.2008 r. i od 01.01.2010 r.

Bilans bezrobocia w okresie styczeń – marzec w latach 2010 i 2011 r.

Wyszczególnienie: o – ogółem k – kobiety		2010		2011		
		ogółem	w tym zam. na wsi	ogółem	w tym zam. na wsi	
Bezrobotni wg stanu w końcu roku poprzedzającego	o	4067	2611	3767	2425	
	k	1810	1124	1753	1118	
Bezrobotni zarejestrowani w analizowanym okresie	o	1393	874	1309	843	
	k	562	357	560	369	
z tego	po raz pierwszy	o	287	172	249	180
	k	103	59	95	74	
z tego	po raz kolejny	o	1106	702	1060	663
	k	459	298	465	295	
Bezrobotni wyłączeni z ewidencji w analizowanym okresie	o	1118	722	978	621	
	k	553	367	405	269	
z tego	podjęcia pracy	o	500	331	536	335
	k	261	183	231	156	
z tego	niesubsydiowanej	o	486	320	529	330
	k	254	177	227	154	
z tego	subsydiowanej	o	14	11	7	5
	k	7	6	4	2	
z tego	prac interwencyjnych	o	10	7	6	4
	k	5	4	4	2	
z tego	robót publicznych	o	0	0	0	0
	k	0	0	0	0	
z tego	podjęcia działalności gospodarczej	o	0	0	0	0
	k	0	0	0	0	
z tego	podjęcia pracy w ramach refundacji kosztów zatrudnienia bezrobotnego	o	4	4	1	1
	k	2	2	0	0	
z tego	rozpoczęcia szkolenia	o	28	20	0	0
	k	7	5	0	0	
z tego	rozpoczęcia stażu	o	110	74	7	4
	k	81	54	5	4	
z tego	rozpoczęcia przygotowania zawodowego w miejscu pracy	o	0	0	0	0
	k	0	0	0	0	
z tego	rozpoczęcia pracy społecznie użytecznej	o	57	40	0	0
	k	25	18	0	0	
z tego	odmowy przyjęcia propozycji zatrudnienia lub uczestnictwa w aktywnych programach	o	15	9	4	1
	k	3	2	2	0	
z tego	niepotwierdzenia gotowości	o	260	164	285	191
	k	106	68	90	63	
z tego	dobrowolnej rezygnacji	o	70	39	68	44
	k	45	25	41	28	
z tego	podjęcia nauki	o	1	1	0	0
	k	1	1	0	0	
z tego	ukończenia 60/65 lat, nabycia praw emerytalnych, rentowych lub do świadc. przedemerytalnego	o	43	22	33	22
	k	14	6	14	8	
z tego	innych	o	34	22	45	24
	k	10	5	22	10	
Bezrobotni wg stanu w końcu marca	o	4342	2763	4098	2647	
	k	1819	1114	1908	1218	
w tym zarejestrowani po raz pierwszy	o	941	611	885	630	
	k	386	239	404	294	

Bilans bezrobocia wśród osób będących w szczególnej sytuacji na rynku pracy w okresie styczeń-marzec 2010 i 2011 r.

Wyszczególnienie: o – ogółem k - kobiety		Bezrobotni							
		do 25 roku życia		powyżej 50 roku życia		długotrwale			
		2010 r.	2011 r.	2010 r.	2011 r.	2010 r.	2011 r.		
Bezrobotni wg stanu w końcu roku poprzedzającego		o k	1134 580	998 543	867 278	864 260	1612 824	1759 878	
Bezrobotni zarejestrowani w analizowanym okresie		o k	518 263	498 263	236 67	190 44	463 191	451 206	
z tego	po raz pierwszy	o k	145 56	143 62	59 11	39 7	×	×	
	po raz kolejny	o k	373 207	355 201	177 56	151 37	463 191	451 206	
Bezrobotni wyłączeni z ewidencji w analizowanym okresie		o k	450 245	337 157	141 49	152 45	341 177	315 151	
z tego z przyczyn	podjęcia pracy		o k	199 114	198 104	27 9	60 11	109 62	132 61
	z tego	niesubsydiowanej	o k	191 109	194 101	25 9	58 10	103 60	130 60
		subsydiowanej	o k	8 5	4 3	2 0	2 1	6 2	2 1
	z tego	prac interwencyjnych	o k	8 5	3 3	2 0	2 1	5 1	1 1
			robot publicznych	o k	0 0	0 0	0 0	0 0	0 0
		podjęcia działalności gospodarczej	o k	0 0	0 0	0 0	0 0	0 0	
		podjęcia pracy w ramach ref. kosztów zatrudnienia bezrobotnego	o k	0 0	1 0	0 0	0 0	1 1	1 0
	rozpoczęcia szkolenia		o k	15 4	0 0	1 0	0 0	12 4	0 0
	rozpoczęcia stażu i przygotowania zawodowego		o k	83 58	3 2	1 1	0 0	17 14	3 2
	rozpoczęcia prac społecznie użytecznych		o k	1 1	0 0	23 6	0 0	51 23	0 0
	odmowy przyjęcia propozycji zatrudnienia lub uczestnictwa w aktywnych programach		o k	6 1	1 0	3 0	0 0	8 1	3 2
	niepotwierdzenia gotowości		o k	110 45	107 33	24 10	28 7	99 52	105 50
	dobrowolnej rezygnacji		o k	24 16	20 14	12 10	14 9	18 14	30 18
	podjęcia nauki		o k	0 0	0 0	0 0	0 0	0 0	0 0
	ukończenia 60/65 lat		o k	×	×	0 0	6 3	0 0	6 3
	nabycia praw emerytalnych lub rentowych		o k	0 0	1 1	5 2	5 1	3 1	5 0
	innych		o k	12 6	7 3	45 11	39 14	24 6	31 15
	Bezrobotni, którzy w analizowanym okresie utracili status osoby będącej w szczególnej sytuacji na rynku pracy		o k	59 29	44 23	×	×	×	×
	Bezrobotni wg stanu w końcu marca		o k	1143 569	1115 626	962 296	902 259	1734 838	1895 933

Bezrobotni z prawem do zasiłku

Wyszczególnienie: a - stan na koniec b - struktura w % c - dynamika do analogicznego okresu ubiegłego roku		I kwartał 2009		I kwartał 2010		I kwartał 2011	
		ogółem	kobiety	ogółem	kobiety	ogółem	kobiety
ogółem	a b c	798 100,0 206,2	251 31,5 145,9	840 100,0 105,3	222 26,4 88,4	687 100,0 81,8	236 34,4 106,3
zamieszkali na wsi	a b c	517 64,8 208,5	155 19,4 166,7	514 61,2 99,4	124 14,8 80,0	452 65,8 87,9	146 21,3 117,7
osoby w okresie do 12 m-cy od dnia ukończenia szkoły	a b c	18 2,3 450,0	7 0,9 175,0	11 1,3 61,1	7 0,8 100,0	15 2,2 136,4	10 1,5 142,9
do 25 roku życia	a b c	131 16,4 335,9	29 3,6 193,3	85 10,1 64,9	26 3,1 89,7	73 10,6 85,9	32 4,7 123,1
które ukończyły szkołę wyższą do 27 roku życia	a b c	8 1,0 266,7	2 0,3 66,7	4 0,5 50,0	3 0,4 150,0	10 1,5 250,0	8 1,2 266,7
długotrwale bezrobotni	a b c	2 0,3 33,3	1 0,1 100,0	9 1,1 450,0	1 0,1 100,0	4 0,6 44,4	1 0,1 100,0
kobiety które nie podjęły zatrudnienia po urodzeniu dziecka	a b c	X X X	0 X X	X X X	5 0,6 X	X X X	14 2,0 280,0
powyżej 50 roku życia	a b c	189 23,7 137,0	51 6,4 113,3	311 37,0 164,6	65 7,7 127,5	248 36,1 79,7	55 8,0 84,6
bez kwalifikacji zawodowych	a b c	125 15,7 211,9	44 5,5 146,7	103 12,3 82,4	30 3,6 68,2	109 15,9 105,8	46 6,7 153,3
bez doświadczenia zawodowego	a b c	22 2,8 200,0	2 0,3 X	6 0,7 27,3	0 X X	1 0,1 16,7	0 X X
bez wykształcenia średniego	a b c	497 62,3 218,9	114 14,3 170,1	540 64,3 108,7	100 11,9 87,7	435 63,3 80,6	106 15,4 106,0
samotnie wychowujące co najmniej jedno dziecko do 18 roku życia	a b c	15 1,9 166,7	12 1,5 150,0	15 1,8 100,0	11 1,3 91,7	12 1,7 80,0	9 1,3 81,8
które po odbyciu kary pozbawienia wolności nie podjęły zatrudnienia	a b c	1 0,1 100,0	0 X X	0 X X	0 X X	0 X X	0 X X
niepełnosprawni	a b c	27 3,4 207,7	13 1,6 216,7	34 4,0 125,9	12 1,4 92,3	27 3,9 79,4	7 1,0 58,3

Bezrobotni według poziomu wykształcenia

WYSZCZEGÓLNIENIE: a – stan na koniec I kw. b – % udział w ogólnej liczbie bezrobotnych		2010 r.						2011 r.					
		ogółem	kobiety	długotrwale bezrobotni	do 25 roku życia	powyżej 50 roku życia	bez kwalifikacji zawodowych	ogółem	kobiety	długotrwale bezrobotni	do 25 roku życia	powyżej 50 roku życia	bez kwalifikacji zawodowych
ogółem	a	4342	1819	1734	1143	962	986	4098	1908	1895	1115	902	1118
	b	100	41,9	39,9	26,3	22,2	22,7	100	46,6	46,2	27,2	22,0	27,3
wyższe	a	358	231	122	67	26	×	417	288	151	106	22	×
	b	8,3	5,3	2,8	1,5	0,6		10,2	7,0	3,7	2,6	0,5	
policealne i śr. zawodowe	a	954	462	359	247	168	×	843	456	382	219	151	76
	b	22,0	10,6	8,3	5,7	3,9		20,6	11,1	9,3	5,3	3,7	1,9
LO	a	487	330	157	326	40	354	429	314	182	287	25	313
	b	11,2	7,6	3,6	7,5	0,9	8,1	10,5	7,7	4,4	7,0	0,6	7,6
zasadnicze zawodowe	a	1517	480	559	331	343	×	1443	529	633	347	340	130
	b	34,9	11,1	12,9	7,6	7,9		35,2	12,9	15,4	8,5	8,3	3,2
gimnazjalne i niższe	a	1026	316	537	172	385	632	966	321	547	156	364	599
	b	23,6	7,3	12,3	4,0	8,9	14,6	23,6	7,8	13,3	3,8	8,9	14,6

Bezrobotni według stażu pracy

WYSZCZEGÓLNIENIE: a – stan na koniec I kw. b – % udział w ogólnej liczbie bezrobotnych		2010 r.						2011 r.					
		ogółem	kobiety	długotrwale bezrobotni	do 25 roku życia	powyżej 50 roku życia	bez kwalifikacji zawodowych	ogółem	kobiety	długotrwale bezrobotni	do 25 roku życia	powyżej 50 roku życia	bez kwalifikacji zawodowych
ogółem	a	4342	1819	1734	1143	962	986	4098	1908	1895	1115	902	1118
	b	100	41,9	39,9	26,3	22,2	22,7	100	46,6	46,2	27,2	22,0	27,3
do 1 roku	a	770	360	429	231	124	200	689	355	419	210	96	219
	b	17,7	8,3	9,9	5,3	2,9	4,6	16,8	8,7	10,2	5,1	2,3	5,3
1 – 5 lat	a	919	402	327	286	55	134	889	465	381	296	51	170
	b	21,2	9,3	7,5	6,6	1,3	3	21,7	11,3	9,3	7,2	1,2	4,1
5 – 10 lat	a	543	210	187	19	54	68	491	221	204	6	55	76
	b	12,5	4,8	4,3	0,4	1,2	1,6	12,0	5,4	5,0	0,1	1,3	1,9
10 – 20 lat	a	584	211	231	×	209	104	574	225	280	×	220	119
	b	13,4	4,9	5,3		4,8	2,4	14,0	5,5	6,8		5,4	2,9
20 – 30 lat	a	450	123	186	×	305	70	413	107	200	×	290	74
	b	10,4	2,8	4,3		7,0	1,6	10,1	2,6	4,9		7,1	1,8
30 i więcej	a	183	18	20	×	178	21	163	24	39	×	155	22
	b	4,2	0,4	0,5		4,1	0,5	4,0	0,6	1,0		3,8	0,5
bez stażu	a	893	495	354	607	37	389	879	511	372	603	35	438
	b	20,6	11,4	8,1	14,0	0,9	8,9	21,4	12,5	9,1	14,7	0,9	10,7

Bezrobotni według czasu pozostawania bez pracy

WYSZCZEGÓLNIENIE:		2010 r.						2011 r.					
		ogółem	kobiety	długotrwale bezrobotni	do 25 roku życia	powyżej 50 roku życia	bez kwalifikacji zawodowych	ogółem	kobiety	długotrwale bezrobotni	do 25 roku życia	powyżej 50 roku życia	bez kwalifikacji zawodowych
ogółem	a	4342	1819	1734	1143	962	986	4098	1908	1895	1115	902	1118
	b	100	41,9	39,9	26,3	22,2	22,7	100	46,6	46,2	27,2	22,0	27,3
do 1 miesiąca	a	317	131	20	113	56	71	304	175	34	130	34	88
	b	7,3	3,0	0,5	2,6	1,3	1,6	7,4	4,3	0,8	3,2	0,8	2,1
1 – 3 miesięcy	a	834	299	57	249	143	159	777	301	127	255	128	201
	b	19,2	6,9	1,3	5,7	3,3	3,7	19,0	7,3	3,1	6,2	3,1	4,9
3 – 6 miesięcy	a	984	371	178	306	188	226	1041	450	275	292	226	271
	b	22,7	8,6	4,1	7,1	4,4	5,2	25,4	11,0	6,7	7,1	5,5	6,6
6 – 12 miesięcy	a	967	417	246	295	192	202	711	358	201	236	118	199
	b	22,3	9,6	5,7	6,8	4,4	4,7	17,3	8,7	4,9	5,8	2,9	4,9
12 – 24 miesięcy	a	692	296	692	149	161	171	661	329	660	159	150	162
	b	15,9	6,8	15,9	3,4	3,7	3,9	16,1	8,0	16,1	3,9	3,7	4,0
pow. 24 miesięcy	a	548	305	541	31	222	157	604	295	598	43	246	197
	b	12,6	7,0	12,4	0,7	5,1	3,6	14,7	7,2	14,6	1,0	6,0	4,8

Bezrobotni według wieku

WYSZCZEGÓLNIENIE:		2010 r.				2011 r.			
		ogółem	kobiety	długotrwale bezrobotni	bez kwalifikacji zawodowych	ogółem	kobiety	długotrwale bezrobotni	bez kwalifikacji zawodowych
ogółem	a	4342	1819	1734	986	4098	1908	1895	1118
	b	100	41,9	39,9	22,7	100	46,6	46,2	27,3
18 – 24 lat	a	1143	569	296	403	1115	626	363	493
	b	26,3	13,1	6,8	9,3	27,2	15,3	8,9	12,0
25 – 34 lat	a	1238	576	483	145	1152	635	508	164
	b	28,5	13,3	11,1	3,3	28,1	15,5	12,4	4,0
35 - 44 lat	a	674	267	290	101	618	271	325	118
	b	15,5	6,1	6,7	2,3	15,1	6,6	7,9	2,9
45 – 54 lat	a	822	308	425	185	725	263	400	179
	b	19,0	7,1	9,8	4,3	17,7	6,4	9,8	4,4
55 – 59 lat	a	382	99	189	124	393	113	238	125
	b	8,8	2,3	4,3	2,9	9,6	2,8	5,8	3,0
60 i więcej lat	a	83	×	51	28	95	×	61	39
	b	1,9		1,2	0,6	2,3		1,5	1,0

Wydatki na realizację zadań PUP w Wieluniu w okresie styczeń – marzec w latach 2009 - 2011

WYDATKI		2009 r.		2010 r.		2011 r.	
		kwota w tys. zł	struktura w %	kwota w tys. zł	struktura w %	kwota w tys. zł	struktura w %
Wydatki ogółem		1.985,3	100	3.000,8	100,0	2598,3	100
z tego	Zasiłki dla bezrobotnych	1.102,7	55,5	1.758,3	58,6	1651,7	63,6
	Dodatki aktywizacyjne	3,9	0,2	16,3	0,5	34,0	1,3
	Programy na rzecz promocji zatrudnienia	838,0	42,2	1.174,6	39,2	858,9	33,1
	szkolenia	12,8	0,6	7,9	0,3	7,0	0,3
	prace interwencyjne	39,0	2,0	30,3	1,0	40,9	1,6
	roboty publiczne	48,9	2,5	74,9	2,5	0,0	0
	prace społecznie użyteczne	7,0	0,3	0,0	0	0,0	0
	refundacja kosztów wyposażenia i doposażenia stanowiska pracy	0	0	18,5	0,6	0,0	0
	dotacje	0	0	0,0	0	0,0	0
	stypendia i składki na ubezpieczenie społeczne	688,8	34,7	984,8	32,8	783,4	30,2
	inne programy	41,5	2,1	58,2	2,0	27,6	1,1
Inne wydatki FP		40,7	2,1	51,6	1,7	53,7	2,1



**Powiatowy Urząd Pracy
w Wieluniu**

**INFORMACJA
O STANIE I STRUKTURZE
BEZROBOCIA
W POWIECIE WIELUŃSKIM
WG STANU NA 31.03.2011 r.**

Akceptuję:

Wieluń, czerwiec 2011 r.

SPIS TREŚCI

I.	WPROWADZENIE.	3
II.	UWAGI METODYCZNE.....	4
III.	POZIOM I DYNAMIKA BEZROBOCIA.....	5
IV.	BILANS BEZROBOCIA.....	6
V.	WYBRANE KATEGORIE BEZROBOTNYCH.....	7
	A. Bezrobotni zamieszkali na wsi.....	7
	B. Kobiety.....	8
	C. Bezrobotni z prawem do zasiłku.....	9
	D. Bezrobotni będący w szczególnej sytuacji na rynku pracy	10
VI.	STRUKTURA BEZROBOCIA.....	12
	A. Bezrobotni według poziomu wykształcenia	12
	B. Bezrobotni według stażu pracy.....	13
	C. Bezrobotni według czasu pozostawania bez pracy	14
	D. Bezrobotni według wieku	15
VII.	AKTYWNE DZIAŁANIA PUP OGRANICZAJĄCE BEZROBOCIE I ŁAGODZĄCE JEGO SKUTKI.....	16
	A. Programy rynku	16
	B. Pośrednictwo pracy.....	17
	C. Organizacja szkoleń.....	19
	D. Poradnictwo zawodowe, informacja zawodowa oraz pomoc w aktywnym poszukiwaniu pracy.....	19
VIII.	WYDATKI NA REALIZACJĘ ZADAŃ PUP W WIELUNIU	20
IX.	P O D S U M O W A N I E.....	21

SPIS TABEL

▪ Sytuacja na rynku pracy w województwie łódzkim	22
▪ Sytuacja na rynku pracy w powiecie wieluńskim	23
▪ Zestawienie poziomu bezrobocia w poszczególnych grupach bezrobotnych	24
▪ Bilans bezrobocia	25
▪ Bilans bezrobocia wśród osób będących w szczególnej sytuacji na rynku pracy	26
▪ Bezrobotni z prawem do zasiłku	27
▪ Struktura bezrobocia	28
▪ Wydatki na realizację zadań PUP w Wieluniu	30

I. WPROWADZENIE.

Wszystkim zainteresowanym problemem bezrobocia w powiecie wieluńskim przekazujemy kolejne opracowanie dotyczące sytuacji w tym zakresie w I kwartale 2011 roku.

W opracowaniu niniejszym omówione są zarówno kierunki zmian w poziomie i strukturze bezrobocia na terenie naszego powiatu, jak również działania Powiatowego Urzędu Pracy w Wieluniu ograniczające bezrobocie i łagodzące jego skutki, podjęte na przestrzeni pierwszych trzech miesięcy bieżącego roku.

Szczegółowe dane, charakteryzujące powyższe problemy, znajdują się w bogatym zestawie tabelarycznym, zamieszczonym głównie na końcu niniejszego opracowania. Niektóre zagadnienia, dla zapewnienia przejrzystości analizowanych danych, zaprezentowano w postaci wykresów.

Jako materiały źródłowe wykorzystano sprawozdawczość statystyczną o rynku pracy, dane GUS oraz materiały własne PUP w Wieluniu.

II. UWAGI METODYCZNE

1. Informację o stanie i strukturze bezrobocia opracowano na podstawie sprawozdawczości o rynku pracy ustalonej przez Prezesa Rady Ministrów rozporządzeniem z dnia 1 kwietnia 2011 r. w sprawie określenia wzorów formularzy sprawozdawczych, objaśnień co do sposobu ich wypełniania oraz wzorów kwestionariuszy i ankiet statystycznych stosowanych w badaniach statystycznych ustalonych w programie badań statystycznych statystyki publicznej na rok 2011 (Dz. U. Nr 83 poz. 453).
2. Dane o liczbie bezrobotnych obejmują osoby, które są zarejestrowane w PUP w Wieluniu jako bezrobotne, zgodnie z ustawą z dnia 20 kwietnia 2004 roku o promocji zatrudnienia i instytucjach rynku pracy (tekst jednolity Dz. U. z 2008r. Nr 69, poz. 415 z późniejszymi zmianami).
3. Przez „stopę bezrobocia” należy rozumieć procentowy udział liczby bezrobotnych w liczbie ludności aktywnej zawodowo.
4. Przez „ludność aktywną zawodowo” należy rozumieć zbiorowość składającą się z osób uznanych według klasyfikacji GUS za pracującą oraz osoby bezrobotne, o których mowa w punkcie 2.
5. Przez „wskaźnik napływu do bezrobocia” (Wnb) należy rozumieć wyrażony w procentach stosunek liczby nowo zarejestrowanych bezrobotnych w danym okresie sprawozdawczym do liczby bezrobotnych według stanu na koniec poprzedniego okresu sprawozdawczego.
6. Przez „wskaźnik odpływu z bezrobocia” (Wob) należy rozumieć wyrażony w procentach stosunek liczby bezrobotnych wyrejestrowanych z urzędu pracy w danym okresie sprawozdawczym (odpływ) do liczby bezrobotnych według stanu na koniec poprzedniego okresu sprawozdawczego.
7. Przez „wskaźnik płynności rynku pracy” (Wp) należy rozumieć wyrażony w procentach stosunek liczby bezrobotnych, którzy podjęli pracę w danym okresie sprawozdawczym, do liczby nowo zarejestrowanych bezrobotnych w tym okresie.

III. POZIOM I DYNAMIKA BEZROBOCIA

W końcu I kwartału 2011 r. w ewidencji wieluńskiego urzędu pracy znajdowało się 4098 osób bezrobotnych. W odniesieniu do stanu na koniec grudnia 2010 r. odnotowano wzrost poziomu bezrobocia o 331 osób, tj. o 8,8 %. Spadek liczby osób bezrobotnych obserwujemy natomiast porównując liczbę zarejestrowanych pozostających w ewidencji urzędu w końcu marca 2011 r. z analogicznym okresem ubiegłego roku. Wyniósł on 244 osoby, tj. o 5,6%.

W ogólnej liczbie bezrobotnych zarejestrowanych w PUP w Wieluniu najliczniejsze grupy stanowią osoby bez prawa do zasiłku – 83,2%, mieszkańcy terenów wiejskich – 64,6%, osoby poprzednio pracujące – 78,6% oraz osoby bez wykształcenia średniego – 58,8%. Odsetek osób, które w rozumieniu ustawy o promocji zatrudnienia i instytucjach rynku pracy znajdują się w szczególnej sytuacji na rynku pracy wyniósł 91,5% ogółu zarejestrowanych. Ponadto w PUP w Wieluniu na koniec marca 2011 r. zarejestrowanych było między innymi:

- 1908 kobiet
- 687 osób z prawem do zasiłku dla bezrobotnych,
- 111 osób poszukujących pracy,
- 174 bezrobotnych niepełnosprawnych.

Stopa bezrobocia w powiecie wieluńskim utrzymuje się nadal poniżej stopy wojewódzkiej i krajowej. W końcu I kwartału 2011 r. wynosiła 11,4%. W tym samym czasie stopa bezrobocia zarówno w województwie łódzkim, jak i w skali całego kraju wyniosła – 13,1%. W analogicznym okresie ubiegłego roku wskaźnik ten kształtował się następująco: powiat wieluński – 11,5%, województwo łódzkie – 12,7%, cały kraj – 12,9%.

Szczegółowe dane dotyczące sytuacji na rynku pracy w województwie łódzkim oraz zestawienie dotyczące poziomu bezrobocia na terenie powiatu wieluńskiego w poszczególnych grupach bezrobotnych w latach 2007 – 2011 przedstawiono w tabelach znajdujących się na s. 22 i 24.

Poziom bezrobocia w jednostkach samorządowych objętych działaniami PUP w Wieluniu przedstawia tabela zamieszczona na s. 23. Analiza zawartych w niej danych wskazuje, że podobnie jak w skali powiatu, również prawie we wszystkich gminach oraz mieście Wieluniu, w porównaniu z danymi sprzed roku, poziom bezrobocia uległ zmniejszeniu. Najwyższy spadek odnotowano w gminach Czarnożyły i Wierzchlas – 12,4% i 9%. Na terenie miasta Wieluń bezrobocie spadło o 8,1%. Wzrost poziomu bezrobocia odnotowano natomiast w gminach Konopnica (o 15,4%), Mokrsko (o 2,4%).

IV. BILANS BEZROBOCIA

Poziom bezrobocia wyznaczają dwie wielkości: liczba osób bezrobotnych zarejestrowanych i wyrejestrowanych z ewidencji urzędu pracy w poszczególnych okresach. W okresie od stycznia do marca 2011 r. status bezrobotnego uzyskało 1309 osób. Podstawowym składnikiem napływu były ponowne rejestracje – 1060 osób zarejestrowało się po raz kolejny (w tym 465 kobiet). Po raz pierwszy w urzędzie pracy zarejestrowało się 249 osób, w tym 95 kobiet. W I kwartale 2010 r., w porównaniu z analogicznym okresem roku ubiegłego, odnotowano niższy (o 84 osoby) napływ bezrobotnych do ewidencji urzędu.

Spośród wszystkich składników odpływu z bezrobocia najliczniejsza jest grupa osób, które podjęły zatrudnienie. Z tej przyczyny wyłączono z ewidencji urzędu 536 osób. Liczba ta jest wyższa niż w roku ubiegłym o ponad 7%. Drugą pod względem liczby wyłączeń z ewidencji grupę stanowią osoby, które nie potwierdziły gotowości do podjęcia pracy (285 osób). Łącznie na przestrzeni pierwszych trzech miesięcy 2011 r. z ewidencji urzędu wyłączono 978 osób, czyli o 12,5% osób mniej niż przed rokiem, a udział poszczególnych przyczyn wyłączeń w ogólnej ich liczbie był następujący: podjęcia pracy – 54,8%, niepotwierdzenia gotowości do podjęcia pracy – 29,1%, rozpoczęcia stażu – 0,7%, dobrowolne rezygnacje – 7,0%, inne – 4,0%, odmowy przyjęcia propozycji – 0,4%.

Strukturę odpływu z bezrobocia w I kwartale 2011 r. przedstawia poniższy wykres.

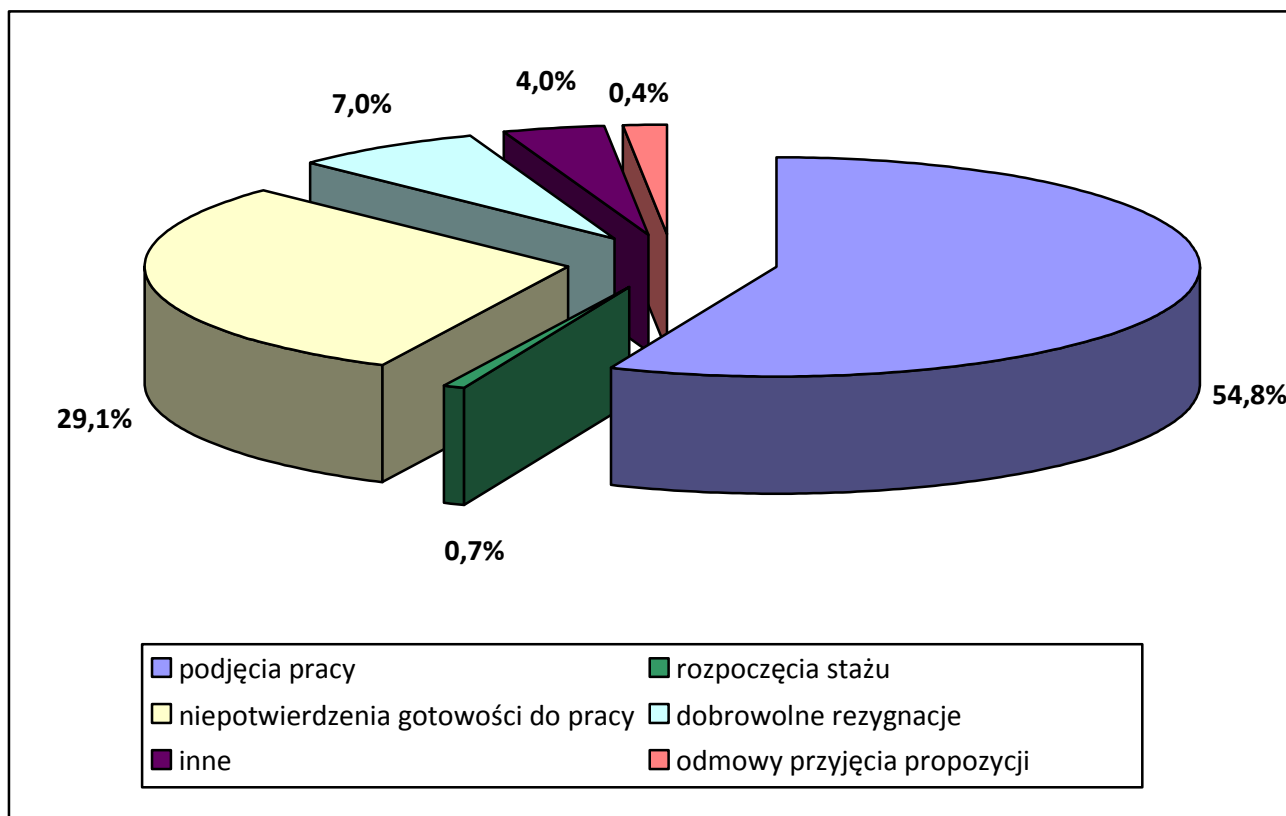

Dynamikę napływu do bezrobocia i odpływu z bezrobocia w I kwartale w latach 2008-2011 przedstawia poniższe zestawienie:

	I kwartał 2008 r.	I kwartał 2009 r.	dynamika I kwartał 2008=100	I kwartał 2010 r.	dynamika I kwartał 2009=100	I kwartał 2011 r.	dynamika I kwartał 2010=100
napływ	1008	1612	159,9	1393	86,4	1309	94,0
odpływ	983	970	98,7	1118	115,3	978	87,5

Wskaźnik odpływu z bezrobocia za okres styczeń – marzec 2011 r. osiągnął 26,0% i spadł o 1,5 punktu procentowego w stosunku do analogicznego okresu roku poprzedniego. Natomiast wskaźniki napływu do bezrobocia i płynności rynku pracy były wyższe, niż przed rokiem i wynosiły odpowiednio 34,7% i 40,9%. Szczegółowe dane dotyczące wskaźników zawarte są w tabeli na str. 24.

V. WYBRANE KATEGORIE BEZROBOTNYCH

A. BEZROBOTNI ZAMIESZKALI NA WSI.

Osoby bezrobotne zamieszkałe na terenach wiejskich stanowią wciąż zdecydowaną większość (64,6%) ogółu osób zarejestrowanych w wielunińskim urzędzie pracy, chociaż w porównaniu z analogicznym okresem ubiegłego roku, liczba bezrobotnych zamieszkałych na wsi spadła o nieco ponad 4%.

W omawianej populacji dominują bezrobotni nieposiadający gospodarstwa rolnego, stanowiąc ponad 89% ogółu mieszkańców z terenów wiejskich. Wśród bezrobotnych zamieszkałych na wsi, podobnie jak w skali całego powiatu, tylko nieliczni posiadają prawo do zasiłku dla bezrobotnych – 17,1%, natomiast kobiety stanowią 46,0%.

W okresie od stycznia do marca 2011 r. w Powiatowym Urzędzie Pracy w Wieluniu zarejestrowały się 843 osoby bezrobotne zamieszkałe na wsi, co stanowi 64,4% wszystkich nowych rejestracji. Struktura osób bezrobotnych zamieszkałych na terenach wiejskich rejestrujących się w urzędzie w I kwartale 2011 r. była następująca: 43,8% stanowiły kobiety a 78,6% - osoby rejestrujące się po raz kolejny.

Na przestrzeni analizowanego kwartału 621 osób bezrobotnych zamieszkałych na terenach wiejskich zostało wyłączonych z ewidencji. Liczba ta stanowi 63,5% wszystkich wyłączeń. Udział poszczególnych przyczyn wyłączeń w ogólnej ich liczbie, w omawianej populacji, kształtował się następująco: podjęcia pracy – 53,9% wyłączeń, niepotwierdzenia gotowości do jej podjęcia – 30,8%, rozpoczęcia stażu – 0,6%, dobrowolna rezygnacja ze statusu bezrobotnego – 7,1%.

Poniżej przedstawiona tabela zawiera dane dotyczące bezrobotnych zamieszkałych na wsi w końcu I kwartału w latach 2009 - 2011.

Wyszczególnienie		Stan na koniec I kwartału:			Dynamika I kwartał 2010r.=100
		2009 r.	2010 r.	2011 r.	
Ogółem		2300	2763	2647	95,8
w tym	kobiety	1038	1114	1218	109,3
	z prawem do zasiłku	517	514	452	87,9
	bezrobotni posiadający gospodarstwo rolne	238	339	280	82,6
Wyszczególnienie		Wybrane elementy bilansu bezrobocia wśród osób zamieszkałych na terenach wiejskich w I kwartale:			Dynamika I kwartał 2010r.=100
		2009r.	2010r.	2011 r.	
napływ		1006	874	843	96,5
odpływ		617	722	621	86,0
podjęcia pracy		219	331	335	101,2
rozpoczęcia szkolenia, stażu, przygotowania zawodowego, pracy społecznie użytecznej		164	134	7	5,2
odmowy przyjęcia propozycji		5	9	4	44,4
niepotwierdzenia gotowości		163	164	191	116,5
dobrowolne rezygnacje		40	39	44	112,8

B. KOBIETY

Liczba bezrobotnych kobiet zarejestrowanych w urzędzie pracy na koniec I kwartału 2011 r. wynosiła 1908 osób, stanowiąc 46,6% ogółu bezrobotnych. Porównując te dane ze stanem z końca marca ubiegłego roku należy zauważyć, że obecna liczba kobiet jest wyższa o 89 osób, a ich udział procentowy w ogólnej liczbie bezrobotnych zwiększył się o prawie 5 punktów procentowych.

Według danych z końca marca 2011 r. bezrobotne kobiety stanowiły: 46% wśród osób bezrobotnych zamieszkałych na terenach wiejskich, 34,4% bezrobotnych posiadających prawo do zasiłku, 56,1% osób w wieku do 25 roku życia, 49,2% długotrwale bezrobotnych, 28,7% bezrobotnych powyżej 50 roku życia, 52,7% osób bez kwalifikacji zawodowych, 57,9% osób bez doświadczenia zawodowego i 39,7% bezrobotnych niepełnosprawnych.

W okresie od początku stycznia do końca marca 2011 r. zarejestrowało się 560 kobiet, co stanowiło 42,8% ogólnego napływu do bezrobocia. Poziom rejestracji kobiet w roku bieżącym był niższy zaledwie o 0,4% niż w analogicznym okresie 2010 r. W tym samym czasie z ewidencji urzędu wyłączono 405 kobiet, tj. 41,4% ogółu wyłączeń. W porównaniu z I kwartałem 2010 r. liczba kobiet wyrejestrowanych z ewidencji urzędu była niższa o 148. Pracę podjęło 57% wyrejestrowanych kobiet.

Wybrane dane statystyczne dotyczące kobiet wg stanu na koniec I kwartału w latach 2009-2011 przedstawia poniższa tabela:

Bezrobotne kobiety	stan na koniec		dynamika	2011 r.	dynamika
	2009 r.	2010 r.			
ogółem	1691	1819	106,4	1908	104,9
w % do ogółu bezrobotnych	46,9	41,9	x	46,5	x
bez prawa do zasiłku	1440	1597	101,6	1672	104,7
zamieszkałe na wsi	1038	1114	110,0	1218	109,3
Wyszczególnienie	Wybrane elementy bilansu bezrobocia wśród kobiet w okresie I kwartału				
	2009 r.	2010 r.	dynamika	2011 r.	dynamika
napływ	636	562	128,0	560	99,6
odpływ	491	553	99,2	405	73,2
podjęcia pracy	155	261	66,0	231	88,5
rozpoczęcia szkolenia, stażu, przygotowania zawodowego, pracy społecznie użytecznej	152	113	111,8	5	4,4
odmowy przyjęcia propozycji	3	3	x	2	66,7
niepotwierdzenia gotowości	131	106	172,4	90	84,9

C. BEZROBOTNI Z PRAWEM DO ZASIŁKU

Według stanu na koniec marca 2011 r. w PUP w Wieluniu zarejestrowanych było 4098 osób bezrobotnych, z czego 687 osób posiadało prawo do zasiłku dla bezrobotnych. Pozostałe 3411 osób nie pobierających zasiłku stanowiło 83,2% ogółu bezrobotnych. Porównując dane z końca marca br. dotyczące liczby zarejestrowanych bezrobotnych z prawem do zasiłku z analogicznymi danymi z ubiegłego roku należy zauważyć, że udział tej populacji w ogólnej liczbie bezrobotnych obniżył się o prawie 3 punkty procentowe.

Struktura bezrobotnych z prawem do zasiłku przedstawia się następująco: kobiety stanowią 34,4%, osoby zamieszkałe na wsi – 65,8%, osoby bez wykształcenia średniego – 63,3%, osoby bez kwalifikacji zawodowych – 15,9%, osoby w wieku powyżej 50 roku życia – 36,1%.

Wybrane dane na temat bezrobotnych z prawem do zasiłku z końca I kwartału w latach 2009 - 2011 zamieszczono w tabeli znajdującej się na str. 27.

D. BEZROBOTNI BĘDĄCY W SZCZEGÓLNEJ SYTUACJI NA RYNKU PRACY

W końcu marca bieżącego roku w ewidencji urzędu pozostawało łącznie 3751 osób bezrobotnych, które zgodnie z zapisami ustawy o promocji zatrudnienia i instytucjach rynku pracy są uznawane za znajdujące się w szczególnej sytuacji na rynku pracy. Stanowiły one 91,5% wszystkich zarejestrowanych w PUP osób bezrobotnych. Na przestrzeni pierwszych trzech miesięcy tego roku 1408 osób uzyskało status bezrobotnego w szczególnej sytuacji na rynku pracy, natomiast 449 przedstawicieli tej populacji podjęło zatrudnienie.

Wśród osób znajdujących się w szczególnej sytuacji na rynku pracy było 1115 osób bezrobotnych **w wieku do 25 roku życia**, w tym 626 kobiet. Stanowili oni 27,2% ogółu bezrobotnych na terenie powiatu wieluńskiego. W I kwartale tego roku w PUP w Wieluniu zarejestrowało się 498 osób bezrobotnych należących do omawianej kategorii wiekowej, co stanowiło 38% ogólnego napływu do bezrobocia. W tym samym okresie z ewidencji PUP wyłączono 337 osób w wieku do 25 roku życia (34,5% łącznej liczby wyrejestrowań), w tym ponad 58,8% z powodu podjęcia zatrudnienia. Ponadto w analizowanym okresie 44 bezrobotnych należących do tej populacji, w związku z ukończeniem 25 lat, utraciło status osoby znajdującej się w szczególnej sytuacji na rynku pracy.

W ostatnim okresie na terenie powiatu wieluńskiego, w związku z ogólnym wzrostem bezrobocia, zwiększyła się również populacja osób **długotrwale bezrobotnych**, czyli pozostających w rejestrze powiatowego urzędu pracy łącznie przez okres ponad 12 miesięcy w okresie ostatnich dwóch lat, z wyłączeniem okresów odbywania stażu i przygotowania zawodowego w miejscu pracy. Według stanu na koniec marca 2011 r. w ewidencji urzędu pozostawało 1895 osób z omawianej grupy, stanowiąc tym samym 46,2% ogółu zarejestrowanych w PUP w Wieluniu. W I kwartale br. z ewidencji PUP wyłączono 315 bezrobotnych należących do omawianej kategorii tj. 32,2% łącznej liczby wyrejestrowań. Główną przyczyną wyłączeń (41,9%) były podjęcia pracy. Liczną grupę wyrejestrowanych stanowiły także osoby długotrwale bezrobotne, które nie potwierdziły gotowości do podjęcia zatrudnienia (33,3%).

W końcu I kwartału tego roku w ewidencji urzędu pozostawały 902 osoby **powyżej 50 roku życia**, stanowiąc 22% ogółu zarejestrowanych bezrobotnych. W okresie pierwszych trzech miesięcy bieżącego roku zarejestrowano 190 osób należących do omawianej kategorii wiekowej (14,5% ogółu rejestracji), natomiast z ewidencji wyłączono 152 bezrobotnych powyżej 50 roku życia (15,5% wszystkich wyrejestrowań), w tym 60 osób z uwagi na podjęcie pracy oraz 28 osób z powodu niepotwierdzenia gotowości do podjęcia zatrudnienia.

Najliczniejszą z pozostałych grup bezrobotnych znajdujących się w szczególnej sytuacji na rynku pracy, są **bezrobotni bez wykształcenia średniego** w liczbie 2409, tj. 58,8% ogółu

zarejestrowanych. W I kwartale br. zarejestrowano 745 przedstawicieli tej populacji (56,9% ogólnego napływu), natomiast pracę podjęły 242 osoby (45,1% podjęć pracy ogółem).

Jedną z liczniejszych grup osób znajdujących się w szczególnej sytuacji na rynku pracy są również **bezrobotni nieposiadający kwalifikacji zawodowych**. Do grupy tej zalicza się osoby nieposiadające kwalifikacji do wykonywania jakiegokolwiek zawodu poświadczonych dyplomem, świadectwem, zaświadczeniem instytucji szkoleniowej lub innym dokumentem uprawniającym do wykonywania zawodu, w tym między innymi absolwentów LO. Według stanu na koniec marca 2011 r. było ich 1118, tj. 27,3% ogółu bezrobotnych pozostających w ewidencji urzędu. W I kwartale zarejestrowano 296 osób bez kwalifikacji zawodowych (ponad 22,6% napływu). W tym samym okresie zatrudnienie podjęło 88 osób bezrobotnych należących do omawianej grupy.

Liczną grupę stanowią ponadto **osoby bez doświadczenia zawodowego** – 1096 bezrobotnych, w tym 635 kobiet, tj. 26,7% wszystkich zarejestrowanych. W okresie od początku stycznia do końca marca br. zarejestrowano 383 osoby z tej kategorii. W analizowanym okresie zatrudnienie podjęło 150 osób.

W końcu marca 2011 r. w ewidencji urzędu pozostawało również 400 osób (9,8% ogółu bezrobotnych) **w okresie do 12 miesięcy od dnia ukończenia nauki**. W I kwartale zarejestrowało się 197 osób w okresie 12 miesięcy od dnia ukończenia nauki, natomiast pracę podjęło 87 absolwentów.

Do osób znajdujących się w szczególnej sytuacji na rynku należą również **bezrobotni samotnie wychowujący co najmniej jedno dziecko do 18 roku życia**. Grupa 180 osób z omawianej kategorii stanowiła 4,4% ogółu bezrobotnych. W okresie od początku stycznia do końca marca br. zarejestrowano 40 osób z tej kategorii. W tym samym okresie zatrudnienie podjęło 16 bezrobotnych.

Wśród ogólnej liczby zarejestrowanych w PUP w Wieluniu było również 174 **niepełnosprawnych** oraz 101 **absolwentów szkół wyższych w wieku do 27 roku życia**. Napływ osób bezrobotnych należących do omawianych kategorii w I kwartale br. wyniósł odpowiednio: 39 niepełnosprawnych i 55 osób do 27 roku życia, które ukończyły studia wyższe. W analizowanym okresie pracę podjęło 17 niepełnosprawnych i 31 absolwentów wyższych uczelni należących do omawianej kategorii wiekowej.

VI. STRUKTURA BEZROBOCIA

A. BEZROBOTNI WEDŁUG POZIOMU WYKSZTAŁCENIA

W strukturze bezrobocia wg poziomu wykształcenia nadal najliczniejszą grupę stanowią osoby posiadające wykształcenie zasadnicze zawodowe – 35,2% ogółu bezrobotnych. Zdecydowaną większość tej populacji – 63,3% stanowią mężczyźni. Ponadto 43,9% osób z wykształceniem zasadniczym zawodowym to osoby długotrwale bezrobotne. W I kwartale 2011 roku udział bezrobotnych posiadających wykształcenie zasadnicze zawodowe w ogólnej ich liczbie w porównaniu z analogicznym okresem roku ubiegłego wzrósł jedynie o 0,3 pkt procentowego.

Drugą co do wielkości grupę stanowią osoby z wykształceniem gimnazjalnym i niższym – 23,6% bezrobotnych pozostających w ewidencji na koniec marca 2011 r. W porównaniu do analogicznych danych z roku ubiegłego liczba ta zmniejszyła się o 60 osób, jednakże ich udział w ogólnej liczbie zarejestrowanych nie zmienił się. Udział kobiet i osób długotrwale bezrobotnych w omawianej grupie wyniósł odpowiednio 33,2% i 56,6%.

Nieco niższy, niż przed rokiem odsetek bezrobotnych – 10,5% - odnotowano wśród osób z wykształceniem średnim ogólnokształcącym. W grupie tej dominują kobiety stanowiąc ponad 73% populacji. Ponadto nadal obserwujemy tendencję wzrostową wśród bezrobotnych z wykształceniem wyższym – w końcu marca br. ich udział w ogólnej liczbie bezrobotnych wynosił 10,2% i był wyższy w porównaniu z analogicznym okresem ubiegłego roku o prawie 2 punkty procentowe.

Szczegółowe dane dotyczące bezrobotnych według poziomu wykształcenia przedstawia poniższy wykres oraz tabela znajdująca się na s. 28.

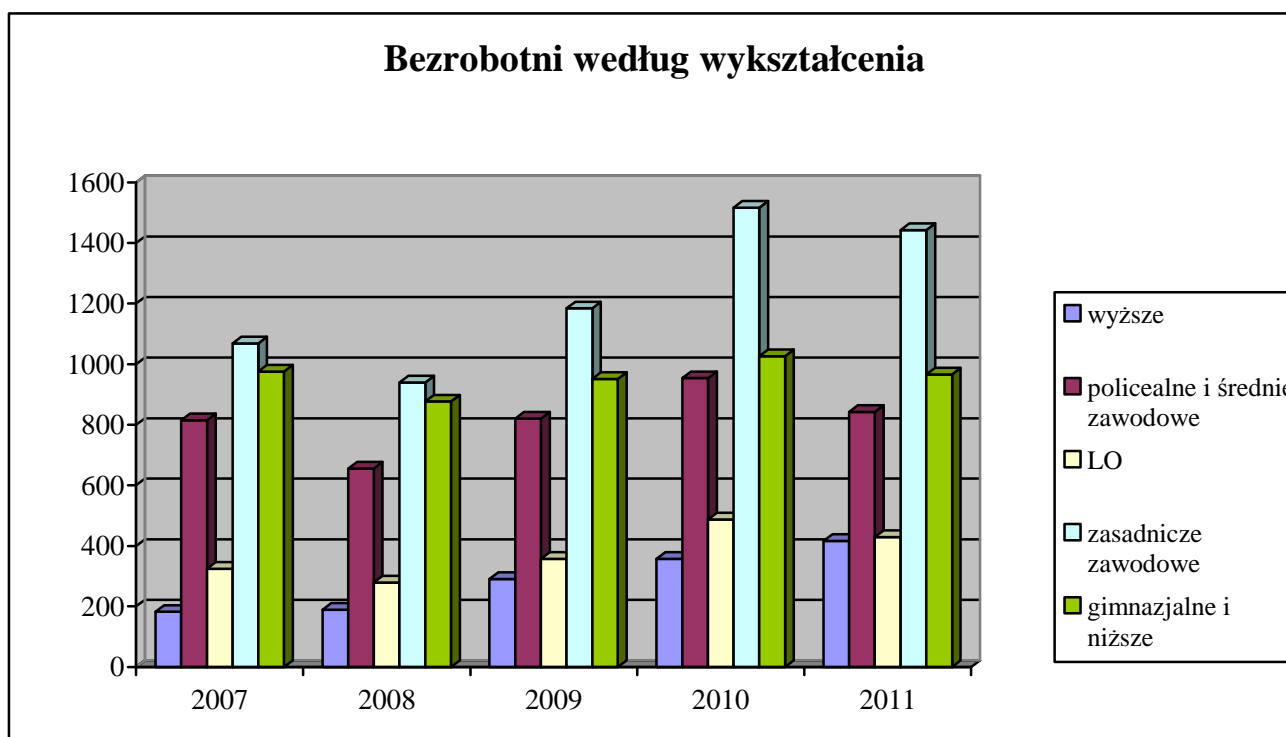

B. BEZROBOTNI WEDŁUG STAŻU PRACY

Staż pracy i odpowiednie wykształcenie są najczęściej stawianymi przez pracodawców wymogami wobec kandydatów do pracy. Trudności ze znalezieniem pracy znacznie częściej mają osoby z niskim stażem pracy, które dopiero wchodzi na rynek pracy.

Wśród ogółu bezrobotnych 21,4% nie posiada doświadczenia zawodowego, a staż pracy niemal 38,5% nie przekracza 5 lat. Osoby nie posiadające doświadczenia zawodowego stanowią najliczniejszą grupę wśród bezrobotnych do 25 roku życia (ponad 54,1% populacji) i bezrobotnych bez kwalifikacji zawodowych (39,2%).

Analiza struktury bezrobocia według stażu pracy w powiązaniu z okresem pozostawania w ewidencji bezrobotnych wskazuje, iż najbardziej zagrożone bezrobociem długotrwałym są osoby, których doświadczenie zawodowe nie przekracza 5 lat oraz bezrobotni ze stażem pracy od 10 do 20 lat. Najniższy odsetek bezrobocia długotrwałego odnotowano wśród osób, których doświadczenie zawodowe przekracza 30 lat.

Zmiany, jakie dokonały się w strukturze bezrobotnych według stażu pracy przedstawia poniższy wykres oraz zestawienie zamieszczone na s. 28.

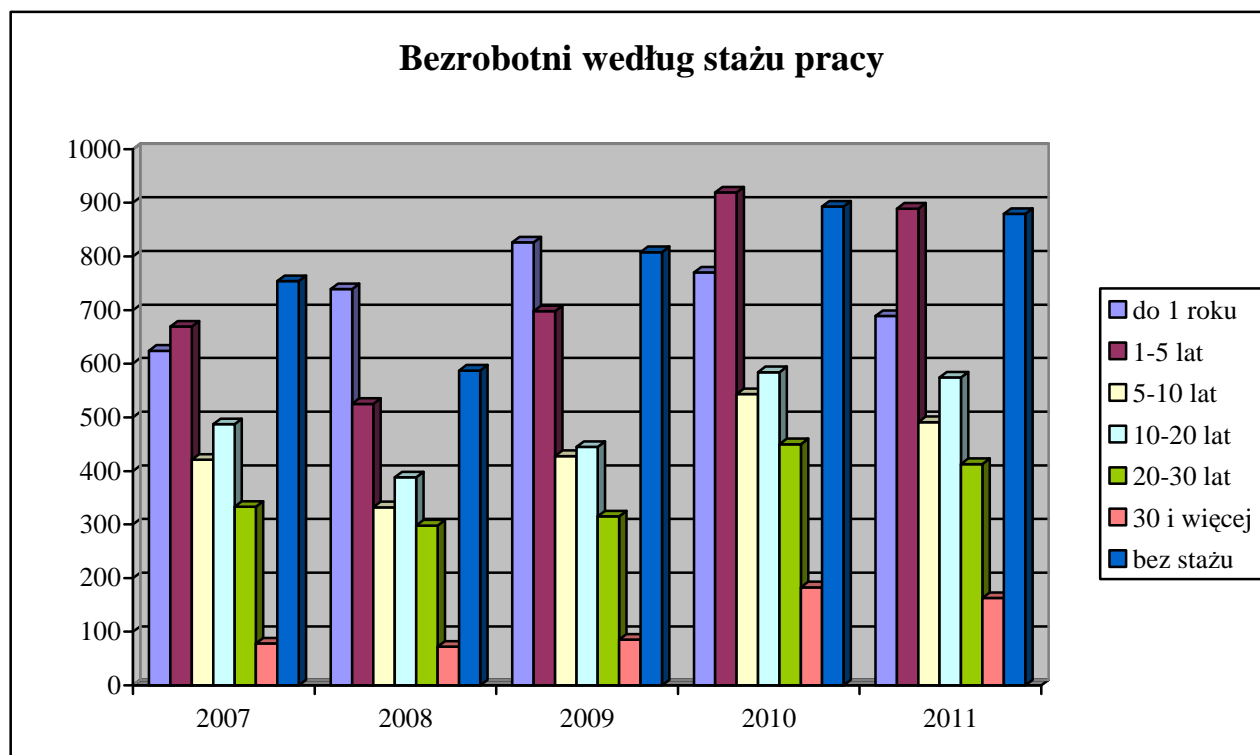

C. BEZROBOTNI WEDŁUG CZASU POZOSTAWANIA BEZ PRACY

W ostatnim okresie na rynku pracy w powiecie wieluńskim obserwujemy spadek liczby osób pozostających w rejestrze powiatowego urzędu pracy łącznie przez ponad 12 miesięcy w okresie ostatnich dwóch lat. Populacja ta stanowiła w końcu marca 46,2% ogółu (w analogicznym okresie ubiegłego roku – 39,9%). Według stanu na koniec I kwartału 2011 roku problemem długotrwałego bezrobocia częściej doświadczani byli mężczyźni, którzy stanowili 50,8% ogółu długotrwale bezrobotnych.

Porównując aktualne dane dotyczące struktury bezrobotnych według czasu pozostawania bez pracy z analogicznym okresem roku ubiegłego należy zauważyć, że zmniejszył się w ogólnej liczbie bezrobotnych udział osób pozostających w ewidencji urzędu przez okres od 6 do 12 miesięcy. Obniżył się również wskaźnik dla osób zarejestrowanych w PUP od 1 do 3 miesięcy. Wzrosły natomiast populacje zarejestrowanych do 1 miesiąca przez okres 3 – 6 miesięcy oraz przez okres dłuższy niż 12 miesięcy, które obecnie stanowią odpowiednio: 7,4%, 25,4% i 30,8% ogólnej liczby bezrobotnych. Analiza czasu pozostawania bez pracy bezrobotnych należących do grup znajdujących się w szczególnej sytuacji na rynku pracy wskazuje, iż niemal 17,6% bezrobotnych bez kwalifikacji zawodowych i 27,3% osób powyżej 50 roku życia pozostaje w ewidencji urzędu dłużej niż 24 miesiące.

Dane z tego zakresu przedstawia poniższy wykres oraz tabela znajdująca się na s. 29.

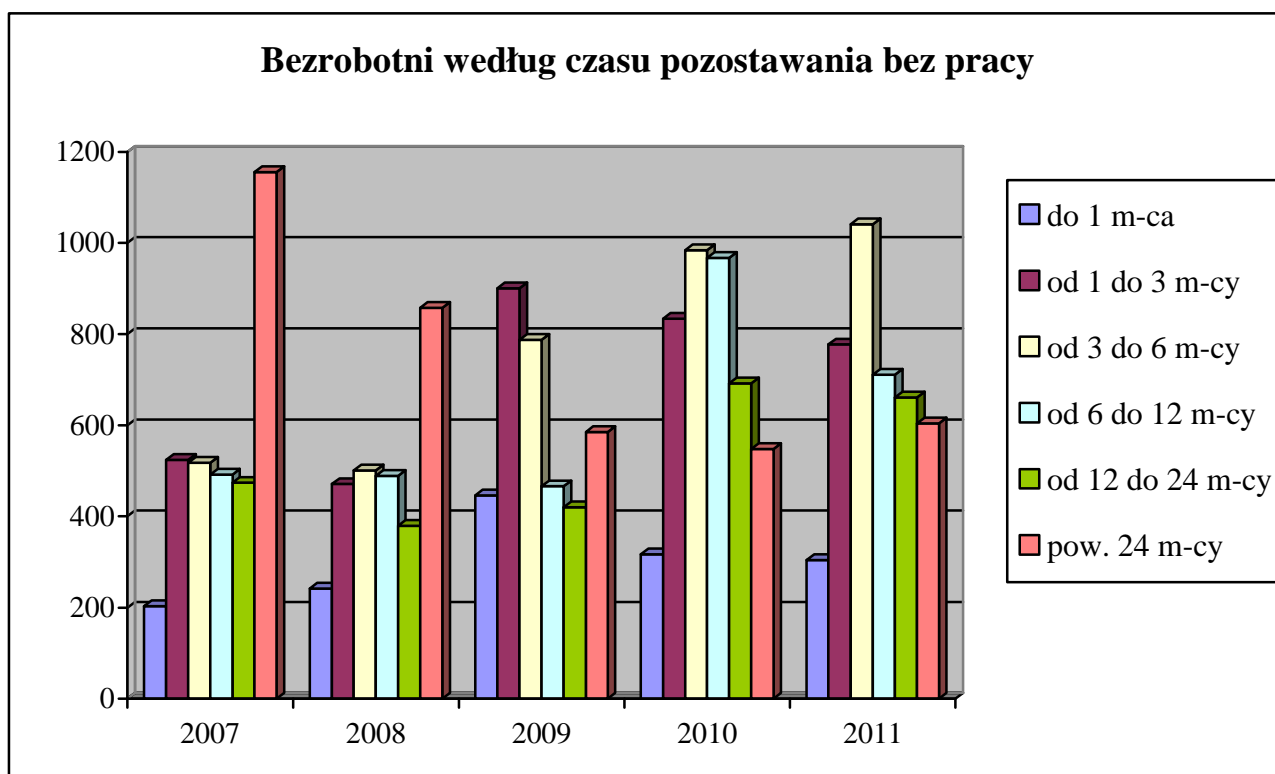

D. BEZROBOTNI WEDŁUG WIEKU

Dane statystyczne z końca I kwartału 2011 roku potwierdzają, że nadal w trudnej sytuacji na rynku pracy znajdują się osoby młode. Bezrobotni w wieku od 18 do 24 lat stanowili w końcu marca 2011 r. 27,2% ogółu zarejestrowanych w urzędzie. Nieco wyższy udział odnotowano natomiast wśród osób w wieku 25-34 lata – 28,1%. Zatem obecnie ta grupa osób bezrobotnych stanowi najliczniejszą populację wśród wszystkich zarejestrowanych. Analizując wskaźniki poziomu bezrobocia wśród bezrobotnych według wieku w analizowanym okresie, zaznaczyć należy, że systematycznie wzrasta odsetek bezrobotnych w wieku powyżej 55 lat.

Ponadto analizując strukturę wiekową bezrobotnych w poszczególnych kategoriach osób znajdujących się w szczególnej sytuacji na rynku pracy obserwujemy, że najliczniejszą populację wśród osób długotrwale bezrobotnych stanowią bezrobotni w wieku od 25 do 34 lat (niemal 27%), natomiast 44,1% osób bez kwalifikacji zawodowych to bezrobotni w wieku od 18 do 24 lat (są to głównie absolwenci LO). Nieco mniejszy udział wśród bezrobotnych bez kwalifikacji zawodowych (16%) stanowią osoby w wieku od 45 do 54 lat.

Zmiany, jakie dokonały się w strukturze bezrobotnych według wieku przedstawia poniższy wykres oraz zestawienie zamieszczone na s. 29.

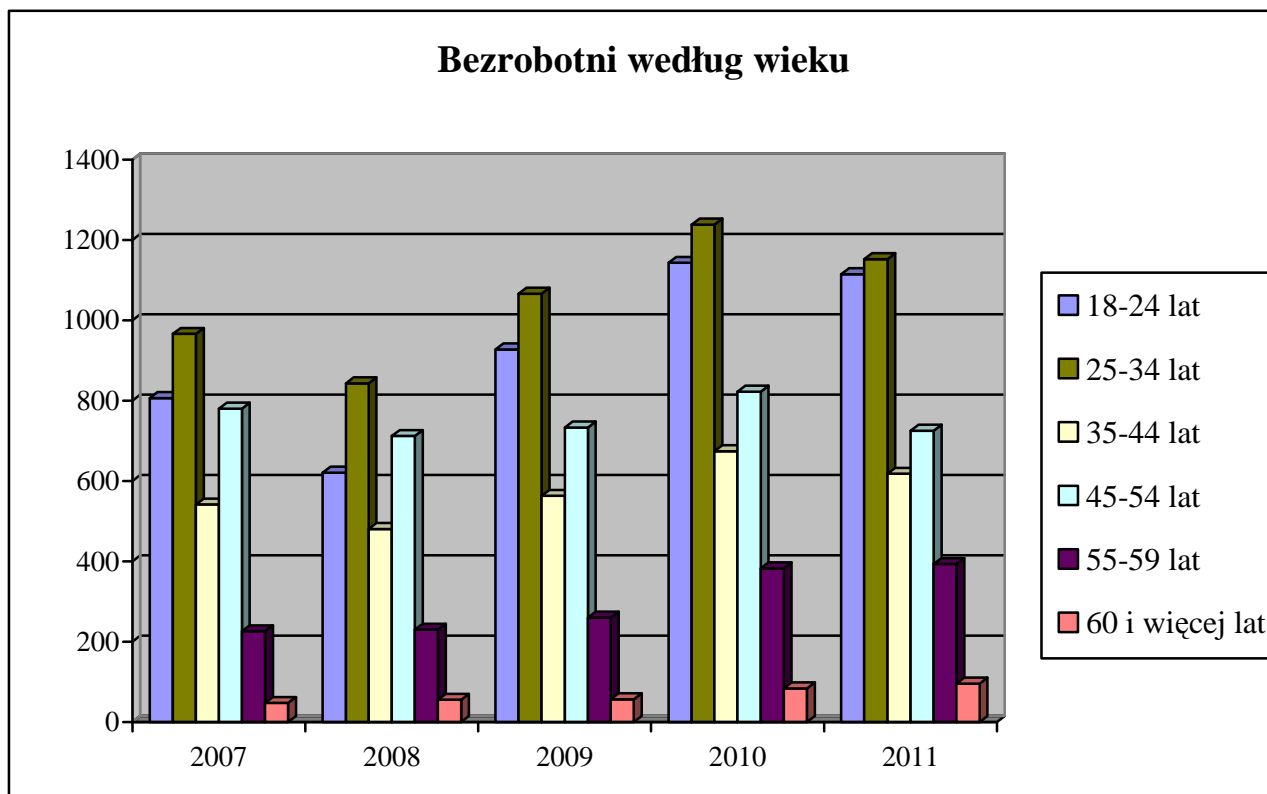

VII. AKTYWNE DZIAŁANIA PUP OGRANICZAJĄCE BEZROBOCIE I ŁAGODZĄCE JEGO SKUTKI



KAPITAŁ LUDZKI
NARODOWA STRATEGIA SPÓJNOŚCI

UNIA EUROPEJSKA
EUROPEJSKI
FUNDUSZ SPOŁECZNY



A. PROGRAMY RYNKU PRACY

Działania Powiatowego Urzędu Pracy w Wieluniu w zakresie aktywnych programów rynku pracy realizowane są w oparciu o limit środków Funduszu Pracy przyznawanych dla powiatu algorytmem, jak również w oparciu o środki pozyskane przez urząd poprzez przygotowywanie kolejnych wniosków i programów. W 2010r., podobnie jak w latach ubiegłych, Powiatowy Urząd Pracy w Wieluniu podjął liczne działania mające na celu pozyskanie dodatkowych środków finansowych na aktywizację osób bezrobotnych. Wśród nich głównym przedsięwzięciem jest realizacja projektu współfinansowanego z Europejskiego Funduszu Społecznego w oparciu o dodatkowe środki finansowe. W I kwartale 2008 r. opracowaliśmy i złożyliśmy bowiem w Wojewódzkim Urzędzie Pracy w Łodzi projekt systemowy „Postaw na aktywność”, który będzie realizowany w ramach Programu Operacyjnego Kapitał Ludzki, Podziałanie 6.1.3. w latach 2008-2013. Na jego finansowanie w 2011 r. pozyskano kwotę 1.344,6 tys. zł. Celem projektu jest aktywizacja zawodowa bezrobotnych kobiet i mężczyzn zarejestrowanych w Powiatowym Urzędzie Pracy w Wieluniu, prowadząca do zatrudnienia oraz samozatrudnienia. W 2011 r. projektem zostanie objętych kolejnych 188 osób zarejestrowanych w Powiatowym Urzędzie Pracy w Wieluniu jako osoby bezrobotne, w tym w szczególności jako osoby znajdujące się w szczególnej sytuacji na rynku pracy.

W 2011 r. urząd pozyskał również dodatkowe środki finansowe, w kwocie 761,4 tys. zł z rezerwy Ministra Pracy i Polityki Społecznej w ramach programów mających na celu aktywizację bezrobotnych na terenach, na których miały miejsce klęski żywiołowe. W ramach powyższego programu zostaną zaktywizowane kolejne osoby bezrobotne zarejestrowane w PUP poprzez: roboty publiczne i prace interwencyjne.

B. POŚREDNICTWO PRACY

Pośrednictwo pracy polega na udzielaniu pomocy bezrobotnym i poszukującym pracy w uzyskaniu odpowiedniego zatrudnienia, oraz pracodawcom w pozyskaniu pracowników o poszukiwanych kwalifikacjach zawodowych.

W I kwartale 2011 roku pośrednictwo pracy realizowane było między innymi poprzez pozyskiwanie ofert pracy przez pośredników (także w drodze bezpośrednich kontaktów z pracodawcami) oraz kierowanie osób bezrobotnych na zgłoszone i pozyskane miejsca pracy.

Porównywalne zestawienie liczby ofert pracy w I kwartale w latach 2006 – 2011 przedstawia poniższa tabela.

Wyszczególnienie	Liczba osób bezrobotnych zarejestrowanych w końcu marca	Oferty przyjęte do realizacji w okresie sprawozdawczym		Wskaźnik liczby osób bezrobotnych przypadających na ofertę pracy
		w liczbach bezwzględnych	dynamika: rok poprzedni = 100	
2006 r.	4690	534	194,2	8,8
2007 r.	3366	512	95,9	6,6
2008 r.	2941	402	78,5	7,3
2009 r.	3605	460	114,4	7,8
2010 r.	4342	380	82,6	11,4
2011 r.	4098	141	37,1	29,1

W okresie od początku stycznia do końca marca br. pośrednicy PUP podjęli 251 bezpośrednich kontaktów z pracodawcami, w wyniku których pozyskano 67 ofert pracy. Łączna liczba ofert pracy pozostających w dyspozycji urzędu (łącznie z miejscami subsydiowanymi) w I kwartale 2011 r. wyniosła 141. Na wolne miejsca pracy niesubsydiowanej skierowano 222 bezrobotnych.

W omawianym okresie z urzędem współpracowało 70 pracodawców.

Przyczynami wyłączeń osób bezrobotnych z ewidencji urzędu, wynikającymi z działalności utworzonego w 2010 r. Centrum Aktywizacji Zawodowej, są podjęcia pracy, w tym pracy subsydiowanej, oraz objęcie zarejestrowanych osób bezrobotnych pozostałymi usługami i instrumentami rynku pracy, takimi jak szkolenia, staże, prace społecznie użyteczne czy związane z otrzymaniem wsparcia finansowego podjęcia działalności gospodarczej.

Rozliczenie podjęć pracy oraz pozostałych instrumentów rynku pracy w I kwartale w latach 2009 – 2011 przedstawia poniższa tabela.

Wyszczególnienie		I kwartał:						
		2009		2010		2011		
		liczba osób	% udział w ogólnej liczbie podjęć pracy	liczba osób	% udział w ogólnej liczbie podjęć pracy	liczba osób	% udział w ogólnej liczbie podjęć pracy	
Podjęcia pracy		363	100,0	500	100,0	536	100,0	
z tego	bez pośrednictwa PUP	290	79,9	464	92,8	511	95,3	
	za pośrednictwem PUP	73	20,1	36	7,2	25	4,7	
	z tego	prace interwencyjne	4	1,1	10	2,0	6	1,1
		roboty publiczne	0	0	0	X	0	X
		podjęcia działalności gospodarczej	0	0	0	X	0	X
		podjęcia pracy w ramach refundacji kosztów zatrudnienia	2	0,6	4	0,8	1	0,2
		zatrudnieni po przekwalifikowaniu	5	1,4	7	1,4	4	0,7
Pozostałe instrumenty rynku pracy								
Wyszczególnienie		I kwartał:						
		2009		2010		2011		
		liczba osób	% udział w ogólnej liczbie wyłączeń	liczba osób	% udział w ogólnej liczbie wyłączeń	liczba osób	% udział w ogólnej liczbie wyłączeń	
szkolenia		34	3,5	28	2,5	0	X	
staże		146	15,1	110	9,8	7	0,7	
przygotowanie zawodowe w miejscu pracy/dorosłych		1	0,1	0	X	0	X	
prace społecznie użyteczne		52	5,4	57	5,1	0	X	

W okresie trzech miesięcy bieżącego roku pracę podjęło 536 osób bezrobotnych, z czego jedynie 25 osób - bezpośrednio w wyniku usług i instrumentów rynku pracy realizowanych przez PUP. Wskaźnik udziału pośrednictwa w podjęciach pracy ogółem, łącznie z instrumentami rynku pracy wyniósł w I kwartale 2011 r. 4,7%, i był znacznie niższy, niż w analogicznym okresie ubiegłego roku. W danych tych nie uwzględnia się realizacji tzw. otwartych ofert pracy, w przypadku których dane teledadresowe pracodawcy są podawane do publicznej wiadomości, w związku z czym skorzystać z nich może każda zainteresowana osoba, bez udziału pośrednika. Odnotowany spadek liczby osób

objętych działaniami aktywizacyjnymi w analizowanym okresie jest związany z brakiem wystarczających środków finansowych na uruchomienie usług i instrumentów rynku pracy.

C. ORGANIZACJA SZKOLEŃ

Zgodnie z ustawą o promocji zatrudnienia i instytucjach rynku pracy, o skierowanie na szkolenie mogą się ubiegać osoby zarejestrowane w PUP bez kwalifikacji zawodowych lub takie, które utraciły zdolność do wykonywania pracy w dotychczas posiadanym zawodzie, bądź stają przed koniecznością zmiany lub uzupełnienia kwalifikacji w celu zwiększenia swoich szans na uzyskanie lub utrzymanie zatrudnienia.

W I kwartale 2011 r. rozpoczęto procedury przetargowe na 2 szkolenia grupowe przewidziane do realizacji w miesiącach kwiecień, maj.

D. PORADNICTWO ZAWODOWE, INFORMACJA ZAWODOWA ORAZ POMOC W AKTYWNYM POSZUKIWANIU PRACY

Poradnictwo zawodowe można zdefiniować jako proces, w którym doradca zawodowy pomaga jednostkom lub grupom w wyborze lub zmianie zawodu i zatrudnienia, kierunku kształcenia lub szkolenia zawodowego. Uwzględnia przy tym możliwości psychofizyczne i sytuację życiową klienta, a także potrzeby rynku pracy. Doradca zawodowy pomaga osobom, które muszą stawiać czoła problemom bezpośrednio związanym z brakiem zatrudnienia. Pomagając klientowi w zrozumieniu siebie i poznaniu zależności w świecie pracy, doradca może zastosować zarówno indywidualne, jak i grupowe metody i techniki. Poradnictwo zawodowe jest ukierunkowane na osoby bezrobotne i poszukujące pracy zarejestrowane w urzędzie, oraz na młodzież, która staje przed problemem wyboru zawodu.

W I kwartale 2011 roku w PUP w Wieluniu szeroko rozumiane poradnictwo zawodowe realizowane było poprzez:

- przygotowywanie i realizację indywidualnych planów działania (w I kwartale br. IPD przygotowano dla 193 osób bezrobotnych)
- poradnictwo zawodowe indywidualne - 122 osoby bezrobotne skorzystały z porad zawodowych indywidualnych,
- zajęcia aktywizacyjne (66 osób) i klub pracy (1 grupa dla 14 osób),
- informację zawodową indywidualną (385 osób) i grupowe spotkania informacyjne (2 grupy dla łącznej liczby 23 osób).

VIII. WYDATKI NA REALIZACJĘ ZADAŃ PUP W WIELUNIU

W I kwartale 2011 r. wydatki z Funduszu Pracy wyniosły 2.598,3 tys. zł, czyli o 402,5 tys. zł mniej, niż w analogicznym okresie ubiegłego roku. Główną kategorię wydatków, podobnie jak w ubiegłym roku, stanowią wydatki na zasiłki dla bezrobotnych, które pochłonęły 1.651,7 tys. zł, tj. o 106,6 tys. zł mniej, niż przed rokiem. Obniżeniu uległy ponadto wydatki na programy na rzecz promocji zatrudnienia (o 315,7 tys. zł). Szczegółowa analiza struktury wydatków na aktywizację osób bezrobotnych wskazuje, że w porównaniu z analogicznym okresem 2010 r. zwiększeniu uległy wydatki na prace interwencyjne. Obniżeniu uległy natomiast wydatki na szkolenia oraz stypendia i składki na ubezpieczenie społeczne. W analizowanym okresie nie finansowano ponadto robót publicznych, prac społecznie użytecznych, nie refundowano kosztów wyposażenia i doposażenia stanowiska pracy, nie przyznawano dotacji na rozpoczęcie własnej działalności gospodarczej. Instrumenty te zostały uruchomione w II kwartale br. Ich ilość jest jednak znacznie mniejsza niż w latach poprzednich, ze względu na obniżenie puli środków przyznanych z budżetu państwa PUP w Wieluniu na aktywizację osób bezrobotnych.

Strukturę wydatków z Funduszu Pracy w okresie styczeń – marzec 2011r. przedstawia tabela zamieszczona na str. 30 oraz poniższy wykres:

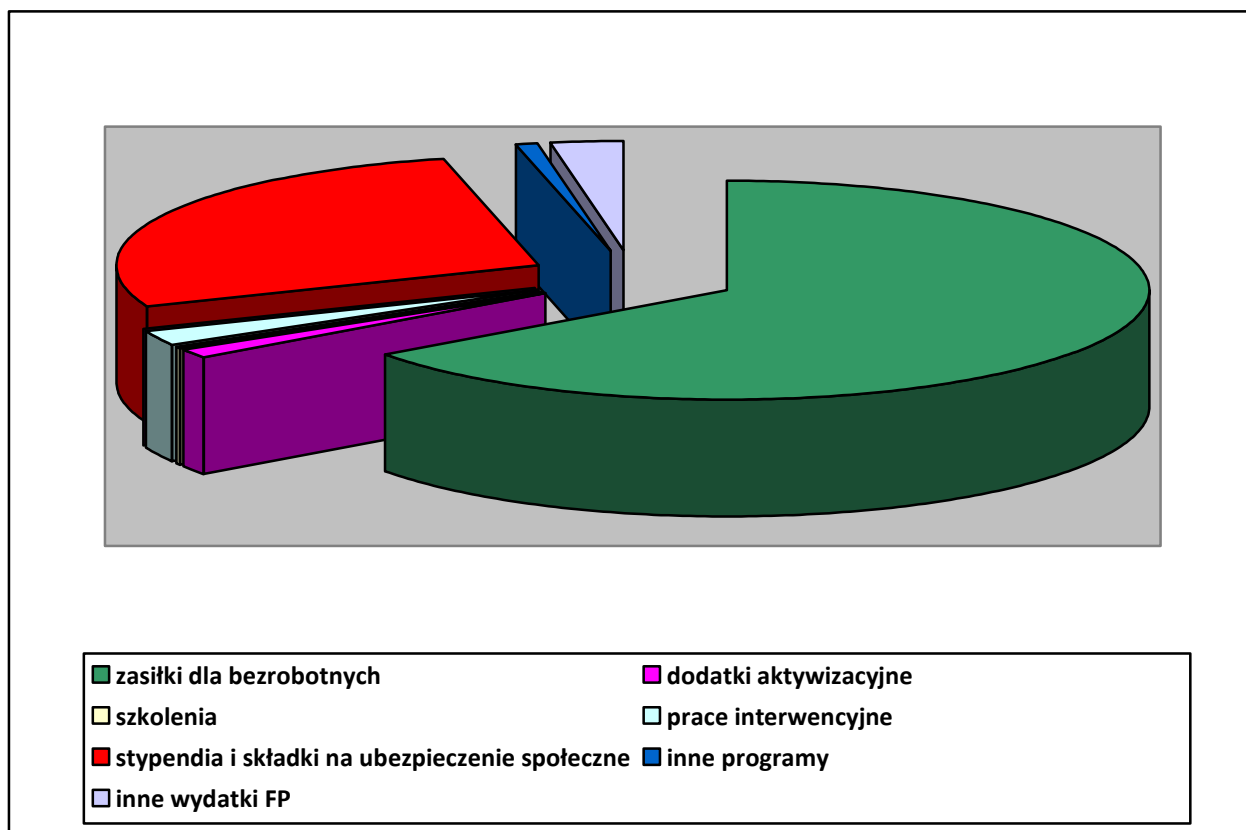

IX. PODSUMOWANIE

Obserwując aktualną sytuację na rynku pracy w powiecie wieluńskim należy stwierdzić, że w ostatnim okresie, zaczęła się ona nieznacznie poprawiać. Poziom bezrobocia uległ nieznacznemu zmniejszeniu. W odniesieniu do stanu sprzed roku, korzystniej ukształtował się wskaźnik płynności rynku pracy. Obniżyła się ponadto liczba osób rejestrujących się jako bezrobotne. Spadła natomiast liczba osób wyłączonych z ewidencji, chociaż jednocześnie odnotowaliśmy wzrost osób wyłączonych z ewidencji z powodu podjęcia zatrudnienia, co potwierdza tezę o polepszeniu się sytuacji na naszym lokalnym rynku pracy.

W związku jednak z nadal wysokim poziomem bezrobocia pogłębiają się niektóre niekorzystne zjawiska dotyczące struktury bezrobocia. Nadal utrzymuje się bowiem wysoki odsetek osób będących w szczególnej sytuacji na rynku pracy, w tym długotrwale bezrobotnych, rośnie poziom bezrobocia wśród osób z wyższym wykształceniem – to nadal negatywne cechy naszego lokalnego rynku pracy.

Aktywizacja zarejestrowanych bezrobotnych stanowić będzie poważne wyzwanie dla urzędu, tym bardziej, że w roku bieżącym przyznana w drodze algorytmu kwota limitu środków FP wynosi jedynie 2.497 tys. zł. Jest więc znacząco niższa, niż w latach ubiegłych. PUP pozyskał i będzie się starał nadal pozyskiwać dodatkowe środki finansowe na aktywizację osób bezrobotnych z różnych źródeł – w tym z Europejskiego Funduszu Społecznego. Dzięki tym dodatkowym środkom finansowym możliwe będzie objęcie wsparciem osób najbardziej potrzebujących pomocy w zaistnieniu lub powrocie na rynek pracy.

Jednak należy podkreślić, że problemu bezrobocia nie rozwiążą publiczne służby zatrudnienia. Ich zadanie polega głównie na udzielaniu pomocy poprzez świadczenie usług z zakresu pośrednictwa pracy, poradnictwa zawodowego, poprzez inicjowanie szkoleń zawodowych zgodnych z zapotrzebowaniem na lokalnym rynku pracy oraz poprzez okresowe i ograniczone finansowe wsparcie zatrudnienia i samozatrudnienia. Tymczasem aby zmniejszać bezrobocie potrzebna jest odpowiednia polityka gospodarcza sprzyjająca rozwojowi gospodarczemu oraz tworzeniu nowych miejsc pracy.

Sporządziła: Lidia Włodarczyk

Sytuacja na rynku pracy w województwie łódzkim w okresie styczeń – marzec 2011 r. w ujęciu tabelarycznym.

Województwo Powiatowy Urząd Pracy	Zarejestrowani bezrobotni według wybranych kategorii (stan na 31.03.2011 r.)												napływ od początku roku	odpływ od początku roku	podjęcia pracy od początku roku	brak gotowości do podjęcia pracy od początku roku	oferty pracy od początku roku	stopa bezrobocia (dane GUS)
	Ogółem	w tym																
		kobiety	zamieszkali na wsi	niepełnosprawni	z prawem do zasiłku	zwolnieni z przyczyn dot. zakładu pracy	długotrwale bezrobotni	w okresie do 12 m-cy od dnia ukończenia nauki	bez kwalifikacji zawodowych	do 25 roku życia	powyżej 50 roku życia	którzy ukończ. szkołę wyższą do 27 roku życia						
woj. Łódzkie	145 763	72 588	49 451	10 398	24 742	5 909	66 796	8 793	47 205	28 486	36 006	2 551	48 577	34 431	17 473	8 927	10 831	13,1
Łódź	37 020	18 039	0	4 008	6 326	3 088	16 944	1 352	15 695	4 404	12 106	587	12 128	8 835	4 388	2 692	3 367	10,7
Łódź – Wsch.	3 328	1 578	1 917	185	835	106	935	177	1 045	588	944	65	1 527	994	477	290	327	12,3
Brzeziny	1 883	848	892	72	277	64	950	105	424	411	453	16	567	393	256	45	245	13,7
Pabianice	7 983	3 847	1 784	656	1 504	179	3 412	433	3 060	1 423	2 140	126	3 121	1 862	893	401	612	16,8
Zgierz	10 684	5 065	2 366	498	1 846	284	4 944	461	3 256	1 864	2 725	138	3 587	2 713	1 364	558	737	17,3
Łęczyca	3 285	1 643	2 119	131	314	19	1 676	109	945	962	596	25	975	710	346	182	335	13,6
Piotrków Tryb.	8 852	4 441	3 984	697	1 465	272	3 885	684	2 509	1 915	1 916	215	2 859	2 010	1 016	476	409	12,2 i 13
Bełchatów	6 611	3 813	2 465	358	1 123	184	3 099	503	2 067	1 464	1 277	158	2 211	1 550	767	412	718	11,3
Opoczno	5 569	2 988	3 660	247	1 140	243	2 583	373	1 341	1 227	1 150	95	1 941	1 277	718	338	335	15,7
Pajęczno	3 016	1 617	2 253	80	473	0	1 434	246	1 024	783	532	53	785	560	269	199	77	14,4
Radomsko	7 504	4 067	3 633	323	1 128	92	3 641	525	2 076	1 307	1 563	145	2 047	1 402	688	398	205	15,2
Tomaszów Maz	8 780	4 206	3 582	657	1 535	324	4 085	513	1 989	1 648	1 975	140	2 885	2 348	1 126	520	620	18,4
Sieradz	7 333	3 623	3 446	378	864	75	3 390	753	1 738	2 220	1 291	202	2 560	1 744	747	636	185	13,7
Wieluń	4 098	1 908	2 647	174	687	113	1 895	400	1 118	1 115	902	101	1 309	978	536	285	141	11,4
Zduńska Wola	4 060	1 996	1 154	456	730	148	1 674	282	981	879	950	59	1 571	1 124	494	303	300	14,4
Poddębice	2 479	1 080	1 809	161	331	18	1 103	217	594	729	454	44	711	477	252	99	167	13,2
Łask	3 777	1 819	2 329	166	553	226	1 936	242	793	905	839	43	946	609	383	158	265	17,7
Wieruszów	2 382	1 262	1 781	103	427	185	1 156	177	929	613	512	35	793	501	249	161	69	12,2
Skiernewice	3 519	1 850	1 317	295	648	168	1 295	287	847	884	800	98	1 292	870	600	114	291	10,8 i 9
Łowicz	3 750	1 740	2 012	231	618	2	1 564	306	1 059	905	813	63	1 354	898	457	148	382	10,8
Rawa Mazow.	1 888	828	884	111	329	12	724	174	582	516	432	50	752	662	331	137	491	8,7
Kutno	7 962	4 330	3 417	411	1 589	107	4 471	474	3 133	1 724	1 636	93	2 656	1 914	1 116	375	553	17,9

Stopa bezrobocia dla kraju wg GUS na koniec marca 2011 r. – 13,1%

* podano stopę bezrobocia w kolejności: dla powiatu grodzkiego i ziemskiego

Sytuacja na rynku pracy w powiecie wieluńskim w okresie styczeń – marzec w latach 2010– 2011.

	Ludność w wieku produkcyjnym		Liczba osób bezrobotnych											Napływ i odpływ bezrobotnych						
	stan na 31.12.2009r		a – stan na 31.03.2010r. b – stan na 31.03.2011r.											a – styczeń-marzec 2010r. b – styczeń-marzec 2011r.						
	ogółem.	kobiety	ogółem	kobiety	z prawem do zasiłku	do 25 roku życia	długotrwale bezrobotne	powyżej 50 roku życia	bez kwalifikacji zawodowych	bez doświadczenia zawodowego	bez wykształcenia średniego	niepełnosprawni	napływ	odpływ	podjęcia pracy ogółem	rozpoczęcie stazu	rozpoczęcie pracy społecznie użytecznej	rozpoczęcie szkolenia		
Powiat	48732	22 899	a b	4 342 4 098	1 819 1 908	840 687	1 143 1 115	1 734 1 895	962 902	986 1 118	1 098 1 096	2 543 2 409	174 174	a b	1 393 1 309	1 118 978	500 536	110 7	57 0	28 0
Miasto	15 779	7 853	a b	1 579 1 451	705 690	326 235	300 294	639 716	433 390	329 341	340 310	809 777	99 104	a b	519 466	396 357	169 201	36 3	17 0	8 0
Biała	3 374	1 541	a b	268 256	102 127	43 30	97 103	93 127	49 51	59 87	84 98	177 154	6 2	a b	74 82	64 69	29 40	7 2	5 0	1 0
Czarnożyły	2 809	1 294	a b	217 190	104 97	34 23	72 62	92 102	37 41	54 61	63 64	130 116	5 4	a b	68 53	57 43	25 26	3 0	0 0	2 0
Konopnica	2 334	1 054	a b	182 210	71 95	30 39	43 67	87 100	44 41	44 64	48 60	117 134	4 3	a b	41 67	44 40	21 23	5 0	4 0	0 0
Mokrsko	3 296	1 503	a b	252 258	104 121	59 63	78 81	93 98	59 46	57 73	66 81	145 148	7 8	a b	88 79	80 61	38 27	13 0	3 0	2 0
Osjaków	2 908	1 345	a b	263 248	105 113	48 38	70 74	101 103	60 55	64 83	76 67	173 166	5 7	a b	66 82	60 67	26 35	6 1	6 0	3 0
Ostrówek	2 815	1 303	a b	246 229	103 110	45 36	71 67	102 101	51 43	55 62	55 67	148 139	9 5	a b	80 69	62 46	29 29	9 1	2 0	1 0
Pątnów	3 904	1 780	a b	334 304	131 147	69 47	122 101	128 144	51 52	76 83	108 92	208 182	10 9	a b	112 91	79 64	35 32	5 0	11 0	2 0
Skomlin	2 058	931	a b	177 166	76 70	37 21	56 47	62 69	28 30	41 53	59 54	108 103	4 4	a b	69 55	56 38	26 17	3 0	8 0	2 0
Wierzchlas	4 088	1 855	a b	398 362	151 152	81 60	111 103	151 164	89 77	96 96	91 91	272 237	12 14	a b	138 123	86 92	38 49	15 0	0 0	1 0
Wieluń	5 367	2 440	a b	426 424	167 186	68 95	123 116	186 171	61 76	111 115	108 112	256 253	13 14	a b	138 142	134 101	64 57	8 0	1 0	6 0

Zestawienie poziomu bezrobocia w poszczególnych grupach bezrobotnych w latach 2007 – 2011 (stan z końca marca).

Wyszczególnienie: a – liczba bezwzględna b – struktura w %		2007 r.	2008 r.	2009 r.	2010 r.	2011 r.
ogółem bezrobotni; w tym:	a b	3366 100,0	2941 100,0	3605 100,0	4342 100,0	4098 100,0
kobiety	a b	1751 52,0	1590 54,1	1691 46,9	1819 41,9	1908 46,6
zamieszkali na wsi	a b	2200 65,4	1897 64,5	2300 63,8	2763 63,6	2647 64,6
posiadający gospodarstwo rolne	a b	198 5,9	162 5,5	238 6,6	339 7,8	280 6,8
z prawem do zasiłku	a b	434 12,9	389 13,2	798 22,1	840 19,3	687 16,8
osoby poprzednio pracujące	a b	2612 77,6	2354 80,0	2797 77,6	3449 79,4	3219 78,6
zwolnieni z przyczyn dot. zakładu pracy	a b	63 1,9	48 1,6	86 2,4	221 5,1	113 2,8
osoby dotychczas nie pracujące	a b	754 22,4	587 20,0	808 22,4	893 20,6	879 21,4
osoby w okresie do 12 m-cy od dnia ukończenia szkoły	a b	190 5,6	126 4,3	256 7,1	309 7,1	400 9,8
osoby w szczególnej sytuacji na rynku pracy, w tym	a b	— —	— —	— —	3938 90,7	3751 91,5
do 25 roku życia	a b	806 23,9	621 21,1	927 25,7	1143 26,3	1115 27,2
które ukończyły szkołę wyższą do 27 roku życia	a b	30 0,9	26 0,9	55 1,5	66 1,5	101 2,5
kobiety, które nie podjęły zatrudnienia po urodzeniu dziecka	a b	— —	242 8,2	207 5,7	227 5,2	262 6,4
długotrwale bezrobotne	a b	2124 63,1	1687 57,4	1438 39,9	1734 39,9	1895 46,2
powyżej 50 roku życia	a b	672 20,0	668 22,7	720 20,0	962 22,2	902 22,0
bez kwalifikacji zawodowych	a b	933 27,7	801 27,2	872 24,2	986 22,7	1118 27,3
bez doświadczenia zawodowego	a b	— —	727 24,7	945 26,2	1098 25,3	1096 26,7
bez wykształcenia średniego	a b	— —	1817 61,8	2135 59,2	2543 58,6	2409 58,8
samotnie wychowujące co najmniej jedno dziecko do 18 roku życia	a b	— —	158 5,4	157 4,4	179 4,1	180 4,4
które po odbyciu kary pozbawienia wolności nie podjęły zatrudnienia	a b	— —	27 0,9	40 1,1	33 0,8	38 0,9
niepełnosprawni	a b	102 3,0	95 3,2	127 3,5	174 4,0	174 4,2
wskaźnik napływu do bezrobocia za okres I-III		29,5	34,6	54,4	34,3	34,7
wskaźnik odpływu z bezrobocia za okres I-III		33,2	33,7	32,7	27,5	26,0
wskaźnik płynności rynku pracy za okres I-III		61,1	47,1	22,5	35,9	40,9

Brak niektórych danych dotyczących bezrobotnych znajdujących się w szczególnej sytuacji na rynku pracy wynika z dodania tych kategorii osób bezrobotnych w zestawieniach statystycznych od 01.01.2008 r. i od 01.01.2010 r.

Bilans bezrobocia w okresie styczeń – marzec w latach 2010 i 2011 r.

Wyszczególnienie: o – ogółem k – kobiety		2010		2011	
		ogółem	w tym zam. na wsi	ogółem	w tym zam. na wsi
Bezrobotni wg stanu w końcu roku poprzedzającego	o	4067	2611	3767	2425
	k	1810	1124	1753	1118
Bezrobotni zarejestrowani w analizowanym okresie	o	1393	874	1309	843
	k	562	357	560	369
z tego	o	287	172	249	180
	k	103	59	95	74
po raz pierwszy	o	1106	702	1060	663
	k	459	298	465	295
po raz kolejny	o	1118	722	978	621
	k	553	367	405	269
Bezrobotni wyłączeni z ewidencji w analizowanym okresie	o	500	331	536	335
	k	261	183	231	156
podjęcia pracy	o	486	320	529	330
	k	254	177	227	154
z tego	o	14	11	7	5
	k	7	6	4	2
niesubsydiowanej	o	10	7	6	4
	k	5	4	4	2
z tego	o	0	0	0	0
	k	0	0	0	0
z tego	o	0	0	0	0
	k	0	0	0	0
prac interwencyjnych	o	4	4	1	1
	k	2	2	0	0
robot publicznych	o	28	20	0	0
	k	7	5	0	0
podjęcia działalności gospodarczej	o	110	74	7	4
	k	81	54	5	4
podjęcia pracy w ramach refundacji kosztów zatrudnienia bezrobotnego	o	0	0	0	0
	k	0	0	0	0
rozpoczęcia szkolenia	o	57	40	0	0
	k	25	18	0	0
rozpoczęcia stażu	o	15	9	4	1
	k	3	2	2	0
rozpoczęcia przygotowania zawodowego w miejscu pracy	o	260	164	285	191
	k	106	68	90	63
rozpoczęcia pracy społecznie użytecznej	o	70	39	68	44
	k	45	25	41	28
odmowy przyjęcia propozycji zatrudnienia lub uczestnictwa w aktywnych programach	o	1	1	0	0
	k	1	1	0	0
niepotwierdzenia gotowości	o	43	22	33	22
	k	14	6	14	8
dobrowolnej rezygnacji	o	34	22	45	24
	k	10	5	22	10
podjęcia nauki	o	4342	2763	4098	2647
	k	1819	1114	1908	1218
ukończenia 60/65 lat, nabycia praw emerytalnych, rentowych lub do świadc. przedemerytalnego	o	941	611	885	630
	k	386	239	404	294
innych	o				
	k				
Bezrobotni wg stanu w końcu marca	o	4342	2763	4098	2647
	k	1819	1114	1908	1218
w tym zarejestrowani po raz pierwszy	o	941	611	885	630
	k	386	239	404	294

Bilans bezrobocia wśród osób będących w szczególnej sytuacji na rynku pracy w okresie styczeń-marzec 2010 i 2011 r.

Wyszczególnienie: o – ogółem k - kobiety		Bezrobotni							
		do 25 roku życia		powyżej 50 roku życia		długotrwale			
		2010 r.	2011 r.	2010 r.	2011 r.	2010 r.	2011 r.		
Bezrobotni wg stanu w końcu roku poprzedzającego		o k	1134 580	998 543	867 278	864 260	1612 824	1759 878	
Bezrobotni zarejestrowani w analizowanym okresie		o k	518 263	498 263	236 67	190 44	463 191	451 206	
z tego	po raz pierwszy	o k	145 56	143 62	59 11	39 7	×	×	
	po raz kolejny	o k	373 207	355 201	177 56	151 37	463 191	451 206	
Bezrobotni wyłączeni z ewidencji w analizowanym okresie		o k	450 245	337 157	141 49	152 45	341 177	315 151	
z tego z przyczyn	podjęcia pracy	o k	199 114	198 104	27 9	60 11	109 62	132 61	
	niesubsydiowanej	o k	191 109	194 101	25 9	58 10	103 60	130 60	
		subsydiowanej	o k	8 5	4 3	2 0	2 1	6 2	2 1
	z tego	prac interwencyjnych	o k	8 5	3 3	2 0	2 1	5 1	1 1
			robot publicznych	o k	0 0	0 0	0 0	0 0	0 0
		podjęcia działalności gospodarczej	o k	0 0	0 0	0 0	0 0	0 0	
		podjęcia pracy w ramach ref. kosztów zatrudnienia bezrobotnego	o k	0 0	1 0	0 0	0 0	1 1	1 0
	rozpoczęcia szkolenia	o k	15 4	0 0	1 0	0 0	12 4	0 0	
	rozpoczęcia stażu i przygotowania zawodowego	o k	83 58	3 2	1 1	0 0	17 14	3 2	
	rozpoczęcia prac społecznie użytecznych	o k	1 1	0 0	23 6	0 0	51 23	0 0	
	odmowy przyjęcia propozycji zatrudnienia lub uczestnictwa w aktywnych programach	o k	6 1	1 0	3 0	0 0	8 1	3 2	
	niepotwierdzenia gotowości	o k	110 45	107 33	24 10	28 7	99 52	105 50	
	dobrowolnej rezygnacji	o k	24 16	20 14	12 10	14 9	18 14	30 18	
	podjęcia nauki	o k	0 0	0 0	0 0	0 0	0 0	0 0	
	ukończenia 60/65 lat	o k	×	×	0 0	6 3	0 0	6 3	
	nabycia praw emerytalnych lub rentowych	o k	0 0	1 1	5 2	5 1	3 1	5 0	
	innych	o k	12 6	7 3	45 11	39 14	24 6	31 15	
Bezrobotni, którzy w analizowanym okresie utracili status osoby będącej w szczególnej sytuacji na rynku pracy		o k	59 29	44 23	×	×	×	×	
Bezrobotni wg stanu w końcu marca		o k	1143 569	1115 626	962 296	902 259	1734 838	1895 933	

Bezrobotni z prawem do zasiłku

Wyszczególnienie: a - stan na koniec b - struktura w % c - dynamika do analogicznego okresu ubiegłego roku		I kwartał 2009		I kwartał 2010		I kwartał 2011	
		ogółem	kobiety	ogółem	kobiety	ogółem	kobiety
ogółem	a b c	798 100,0 206,2	251 31,5 145,9	840 100,0 105,3	222 26,4 88,4	687 100,0 81,8	236 34,4 106,3
zamieszkali na wsi	a b c	517 64,8 208,5	155 19,4 166,7	514 61,2 99,4	124 14,8 80,0	452 65,8 87,9	146 21,3 117,7
osoby w okresie do 12 m-cy od dnia ukończenia szkoły	a b c	18 2,3 450,0	7 0,9 175,0	11 1,3 61,1	7 0,8 100,0	15 2,2 136,4	10 1,5 142,9
do 25 roku życia	a b c	131 16,4 335,9	29 3,6 193,3	85 10,1 64,9	26 3,1 89,7	73 10,6 85,9	32 4,7 123,1
które ukończyły szkołę wyższą do 27 roku życia	a b c	8 1,0 266,7	2 0,3 66,7	4 0,5 50,0	3 0,4 150,0	10 1,5 250,0	8 1,2 266,7
długotrwale bezrobotni	a b c	2 0,3 33,3	1 0,1 100,0	9 1,1 450,0	1 0,1 100,0	4 0,6 44,4	1 0,1 100,0
kobiety które nie podjęły zatrudnienia po urodzeniu dziecka	a b c	X X X	0 X X	X X X	5 0,6 X	X X X	14 2,0 280,0
powyżej 50 roku życia	a b c	189 23,7 137,0	51 6,4 113,3	311 37,0 164,6	65 7,7 127,5	248 36,1 79,7	55 8,0 84,6
bez kwalifikacji zawodowych	a b c	125 15,7 211,9	44 5,5 146,7	103 12,3 82,4	30 3,6 68,2	109 15,9 105,8	46 6,7 153,3
bez doświadczenia zawodowego	a b c	22 2,8 200,0	2 0,3 X	6 0,7 27,3	0 X X	1 0,1 16,7	0 X X
bez wykształcenia średniego	a b c	497 62,3 218,9	114 14,3 170,1	540 64,3 108,7	100 11,9 87,7	435 63,3 80,6	106 15,4 106,0
samotnie wychowujące co najmniej jedno dziecko do 18 roku życia	a b c	15 1,9 166,7	12 1,5 150,0	15 1,8 100,0	11 1,3 91,7	12 1,7 80,0	9 1,3 81,8
które po odbyciu kary pozbawienia wolności nie podjęły zatrudnienia	a b c	1 0,1 100,0	0 X X	0 X X	0 X X	0 X X	0 X X
niepełnosprawni	a b c	27 3,4 207,7	13 1,6 216,7	34 4,0 125,9	12 1,4 92,3	27 3,9 79,4	7 1,0 58,3

Bezrobotni według poziomu wykształcenia

WYSZCZEGÓLNIENIE: a – stan na koniec I kw. b – % udział w ogólnej liczbie bezrobotnych		2010 r.						2011 r.					
		ogółem	kobiety	długotrwale bezrobotni	do 25 roku życia	powyżej 50 roku życia	bez kwalifikacji zawodowych	ogółem	kobiety	długotrwale bezrobotni	do 25 roku życia	powyżej 50 roku życia	bez kwalifikacji zawodowych
ogółem	a	4342	1819	1734	1143	962	986	4098	1908	1895	1115	902	1118
	b	100	41,9	39,9	26,3	22,2	22,7	100	46,6	46,2	27,2	22,0	27,3
wyższe	a	358	231	122	67	26	×	417	288	151	106	22	×
	b	8,3	5,3	2,8	1,5	0,6		10,2	7,0	3,7	2,6	0,5	
policealne i śr. zawodowe	a	954	462	359	247	168	×	843	456	382	219	151	76
	b	22,0	10,6	8,3	5,7	3,9		20,6	11,1	9,3	5,3	3,7	1,9
LO	a	487	330	157	326	40	354	429	314	182	287	25	313
	b	11,2	7,6	3,6	7,5	0,9	8,1	10,5	7,7	4,4	7,0	0,6	7,6
zasadnicze zawodowe	a	1517	480	559	331	343	×	1443	529	633	347	340	130
	b	34,9	11,1	12,9	7,6	7,9		35,2	12,9	15,4	8,5	8,3	3,2
gimnazjalne i niższe	a	1026	316	537	172	385	632	966	321	547	156	364	599
	b	23,6	7,3	12,3	4,0	8,9	14,6	23,6	7,8	13,3	3,8	8,9	14,6

Bezrobotni według stażu pracy

WYSZCZEGÓLNIENIE: a – stan na koniec I kw. b – % udział w ogólnej liczbie bezrobotnych		2010 r.						2011 r.					
		ogółem	kobiety	długotrwale bezrobotni	do 25 roku życia	powyżej 50 roku życia	bez kwalifikacji zawodowych	ogółem	kobiety	długotrwale bezrobotni	do 25 roku życia	powyżej 50 roku życia	bez kwalifikacji zawodowych
ogółem	a	4342	1819	1734	1143	962	986	4098	1908	1895	1115	902	1118
	b	100	41,9	39,9	26,3	22,2	22,7	100	46,6	46,2	27,2	22,0	27,3
do 1 roku	a	770	360	429	231	124	200	689	355	419	210	96	219
	b	17,7	8,3	9,9	5,3	2,9	4,6	16,8	8,7	10,2	5,1	2,3	5,3
1 – 5 lat	a	919	402	327	286	55	134	889	465	381	296	51	170
	b	21,2	9,3	7,5	6,6	1,3	3	21,7	11,3	9,3	7,2	1,2	4,1
5 – 10 lat	a	543	210	187	19	54	68	491	221	204	6	55	76
	b	12,5	4,8	4,3	0,4	1,2	1,6	12,0	5,4	5,0	0,1	1,3	1,9
10 – 20 lat	a	584	211	231	×	209	104	574	225	280	×	220	119
	b	13,4	4,9	5,3		4,8	2,4	14,0	5,5	6,8		5,4	2,9
20 – 30 lat	a	450	123	186	×	305	70	413	107	200	×	290	74
	b	10,4	2,8	4,3		7,0	1,6	10,1	2,6	4,9		7,1	1,8
30 i więcej	a	183	18	20	×	178	21	163	24	39	×	155	22
	b	4,2	0,4	0,5		4,1	0,5	4,0	0,6	1,0		3,8	0,5
bez stażu	a	893	495	354	607	37	389	879	511	372	603	35	438
	b	20,6	11,4	8,1	14,0	0,9	8,9	21,4	12,5	9,1	14,7	0,9	10,7

Bezrobotni według czasu pozostawania bez pracy

WYSZCZEGÓLNIENIE:		2010 r.						2011 r.					
		ogółem	kobiety	długotrwale bezrobotni	do 25 roku życia	powyżej 50 roku życia	bez kwalifikacji zawodowych	ogółem	kobiety	długotrwale bezrobotni	do 25 roku życia	powyżej 50 roku życia	bez kwalifikacji zawodowych
ogółem	a	4342	1819	1734	1143	962	986	4098	1908	1895	1115	902	1118
	b	100	41,9	39,9	26,3	22,2	22,7	100	46,6	46,2	27,2	22,0	27,3
do 1 miesiąca	a	317	131	20	113	56	71	304	175	34	130	34	88
	b	7,3	3,0	0,5	2,6	1,3	1,6	7,4	4,3	0,8	3,2	0,8	2,1
1 – 3 miesięcy	a	834	299	57	249	143	159	777	301	127	255	128	201
	b	19,2	6,9	1,3	5,7	3,3	3,7	19,0	7,3	3,1	6,2	3,1	4,9
3 – 6 miesięcy	a	984	371	178	306	188	226	1041	450	275	292	226	271
	b	22,7	8,6	4,1	7,1	4,4	5,2	25,4	11,0	6,7	7,1	5,5	6,6
6 – 12 miesięcy	a	967	417	246	295	192	202	711	358	201	236	118	199
	b	22,3	9,6	5,7	6,8	4,4	4,7	17,3	8,7	4,9	5,8	2,9	4,9
12 – 24 miesięcy	a	692	296	692	149	161	171	661	329	660	159	150	162
	b	15,9	6,8	15,9	3,4	3,7	3,9	16,1	8,0	16,1	3,9	3,7	4,0
pow. 24 miesięcy	a	548	305	541	31	222	157	604	295	598	43	246	197
	b	12,6	7,0	12,4	0,7	5,1	3,6	14,7	7,2	14,6	1,0	6,0	4,8

Bezrobotni według wieku

WYSZCZEGÓLNIENIE:		2010 r.				2011 r.			
		ogółem	kobiety	długotrwale bezrobotni	bez kwalifikacji zawodowych	ogółem	kobiety	długotrwale bezrobotni	bez kwalifikacji zawodowych
ogółem	a	4342	1819	1734	986	4098	1908	1895	1118
	b	100	41,9	39,9	22,7	100	46,6	46,2	27,3
18 – 24 lat	a	1143	569	296	403	1115	626	363	493
	b	26,3	13,1	6,8	9,3	27,2	15,3	8,9	12,0
25 – 34 lat	a	1238	576	483	145	1152	635	508	164
	b	28,5	13,3	11,1	3,3	28,1	15,5	12,4	4,0
35 - 44 lat	a	674	267	290	101	618	271	325	118
	b	15,5	6,1	6,7	2,3	15,1	6,6	7,9	2,9
45 – 54 lat	a	822	308	425	185	725	263	400	179
	b	19,0	7,1	9,8	4,3	17,7	6,4	9,8	4,4
55 – 59 lat	a	382	99	189	124	393	113	238	125
	b	8,8	2,3	4,3	2,9	9,6	2,8	5,8	3,0
60 i więcej lat	a	83	×	51	28	95	×	61	39
	b	1,9		1,2	0,6	2,3		1,5	1,0

Wydatki na realizację zadań PUP w Wieluniu w okresie styczeń – marzec w latach 2009 - 2011

WYDATKI		2009 r.		2010 r.		2011 r.	
		kwota w tys. zł	struktura w %	kwota w tys. zł	struktura w %	kwota w tys. zł	struktura w %
Wydatki ogółem		1.985,3	100	3.000,8	100,0	2598,3	100
z tego	Zasiłki dla bezrobotnych	1.102,7	55,5	1.758,3	58,6	1651,7	63,6
	Dotatki aktywizacyjne	3,9	0,2	16,3	0,5	34,0	1,3
	Programy na rzecz promocji zatrudnienia	838,0	42,2	1.174,6	39,2	858,9	33,1
	szkolenia	12,8	0,6	7,9	0,3	7,0	0,3
	prace interwencyjne	39,0	2,0	30,3	1,0	40,9	1,6
	roboty publiczne	48,9	2,5	74,9	2,5	0,0	0
	prace społecznie użyteczne	7,0	0,3	0,0	0	0,0	0
	refundacja kosztów wyposażenia i doposażenia stanowiska pracy	0	0	18,5	0,6	0,0	0
	dotacje	0	0	0,0	0	0,0	0
	stypendia i składki na ubezpieczenie społeczne	688,8	34,7	984,8	32,8	783,4	30,2
	inne programy	41,5	2,1	58,2	2,0	27,6	1,1
Inne wydatki FP		40,7	2,1	51,6	1,7	53,7	2,1



**Powiatowy Urząd Pracy
w Wieluniu**

**INFORMACJA
O STANIE I STRUKTURZE
BEZROBOCIA
W POWIECIE WIELUŃSKIM
WG STANU NA 31.03.2011 r.**

Akceptuję:

Wieluń, czerwiec 2011 r.

SPIS TREŚCI

I.	WPROWADZENIE.	3
II.	UWAGI METODYCZNE.....	4
III.	POZIOM I DYNAMIKA BEZROBOCIA.....	5
IV.	BILANS BEZROBOCIA.....	6
V.	WYBRANE KATEGORIE BEZROBOTNYCH.....	7
	A. Bezrobotni zamieszkali na wsi.....	7
	B. Kobiety.....	8
	C. Bezrobotni z prawem do zasiłku.....	9
	D. Bezrobotni będący w szczególnej sytuacji na rynku pracy	10
VI.	STRUKTURA BEZROBOCIA.....	12
	A. Bezrobotni według poziomu wykształcenia	12
	B. Bezrobotni według stażu pracy.....	13
	C. Bezrobotni według czasu pozostawania bez pracy	14
	D. Bezrobotni według wieku	15
VII.	AKTYWNE DZIAŁANIA PUP OGRANICZAJĄCE BEZROBOCIE I ŁAGODZĄCE JEGO SKUTKI.....	16
	A. Programy rynku	16
	B. Pośrednictwo pracy.....	17
	C. Organizacja szkoleń.....	19
	D. Poradnictwo zawodowe, informacja zawodowa oraz pomoc w aktywnym poszukiwaniu pracy.....	19
VIII.	WYDATKI NA REALIZACJĘ ZADAŃ PUP W WIELUNIU	20
IX.	P O D S U M O W A N I E.....	21

SPIS TABEL

▪ Sytuacja na rynku pracy w województwie łódzkim	22
▪ Sytuacja na rynku pracy w powiecie wieluńskim	23
▪ Zestawienie poziomu bezrobocia w poszczególnych grupach bezrobotnych	24
▪ Bilans bezrobocia	25
▪ Bilans bezrobocia wśród osób będących w szczególnej sytuacji na rynku pracy	26
▪ Bezrobotni z prawem do zasiłku	27
▪ Struktura bezrobocia	28
▪ Wydatki na realizację zadań PUP w Wieluniu	30

I. WPROWADZENIE.

Wszystkim zainteresowanym problemem bezrobocia w powiecie wieluńskim przekazujemy kolejne opracowanie dotyczące sytuacji w tym zakresie w I kwartale 2011 roku.

W opracowaniu niniejszym omówione są zarówno kierunki zmian w poziomie i strukturze bezrobocia na terenie naszego powiatu, jak również działania Powiatowego Urzędu Pracy w Wieluniu ograniczające bezrobocie i łagodzące jego skutki, podjęte na przestrzeni pierwszych trzech miesięcy bieżącego roku.

Szczegółowe dane, charakteryzujące powyższe problemy, znajdują się w bogatym zestawie tabelarycznym, zamieszczonym głównie na końcu niniejszego opracowania. Niektóre zagadnienia, dla zapewnienia przejrzystości analizowanych danych, zaprezentowano w postaci wykresów.

Jako materiały źródłowe wykorzystano sprawozdawczość statystyczną o rynku pracy, dane GUS oraz materiały własne PUP w Wieluniu.

II. UWAGI METODYCZNE

1. Informację o stanie i strukturze bezrobocia opracowano na podstawie sprawozdawczości o rynku pracy ustalonej przez Prezesa Rady Ministrów rozporządzeniem z dnia 1 kwietnia 2011 r. w sprawie określenia wzorów formularzy sprawozdawczych, objaśnień co do sposobu ich wypełniania oraz wzorów kwestionariuszy i ankiet statystycznych stosowanych w badaniach statystycznych ustalonych w programie badań statystycznych statystyki publicznej na rok 2011 (Dz. U. Nr 83 poz. 453).
2. Dane o liczbie bezrobotnych obejmują osoby, które są zarejestrowane w PUP w Wieluniu jako bezrobotne, zgodnie z ustawą z dnia 20 kwietnia 2004 roku o promocji zatrudnienia i instytucjach rynku pracy (tekst jednolity Dz. U. z 2008r. Nr 69, poz. 415 z późniejszymi zmianami).
3. Przez „stopę bezrobocia” należy rozumieć procentowy udział liczby bezrobotnych w liczbie ludności aktywnej zawodowo.
4. Przez „ludność aktywną zawodowo” należy rozumieć zbiorowość składającą się z osób uznanych według klasyfikacji GUS za pracującą oraz osoby bezrobotne, o których mowa w punkcie 2.
5. Przez „wskaźnik napływu do bezrobocia” (Wnb) należy rozumieć wyrażony w procentach stosunek liczby nowo zarejestrowanych bezrobotnych w danym okresie sprawozdawczym do liczby bezrobotnych według stanu na koniec poprzedniego okresu sprawozdawczego.
6. Przez „wskaźnik odpływu z bezrobocia” (Wob) należy rozumieć wyrażony w procentach stosunek liczby bezrobotnych wyrejestrowanych z urzędu pracy w danym okresie sprawozdawczym (odpływ) do liczby bezrobotnych według stanu na koniec poprzedniego okresu sprawozdawczego.
7. Przez „wskaźnik płynności rynku pracy” (Wp) należy rozumieć wyrażony w procentach stosunek liczby bezrobotnych, którzy podjęli pracę w danym okresie sprawozdawczym, do liczby nowo zarejestrowanych bezrobotnych w tym okresie.

III. POZIOM I DYNAMIKA BEZROBOCIA

W końcu I kwartału 2011 r. w ewidencji wieluńskiego urzędu pracy znajdowało się 4098 osób bezrobotnych. W odniesieniu do stanu na koniec grudnia 2010 r. odnotowano wzrost poziomu bezrobocia o 331 osób, tj. o 8,8 %. Spadek liczby osób bezrobotnych obserwujemy natomiast porównując liczbę zarejestrowanych pozostających w ewidencji urzędu w końcu marca 2011 r. z analogicznym okresem ubiegłego roku. Wyniósł on 244 osoby, tj. o 5,6%.

W ogólnej liczbie bezrobotnych zarejestrowanych w PUP w Wieluniu najliczniejsze grupy stanowią osoby bez prawa do zasiłku – 83,2%, mieszkańcy terenów wiejskich – 64,6%, osoby poprzednio pracujące – 78,6% oraz osoby bez wykształcenia średniego – 58,8%. Odsetek osób, które w rozumieniu ustawy o promocji zatrudnienia i instytucjach rynku pracy znajdują się w szczególnej sytuacji na rynku pracy wyniósł 91,5% ogółu zarejestrowanych. Ponadto w PUP w Wieluniu na koniec marca 2011 r. zarejestrowanych było między innymi:

- 1908 kobiet
- 687 osób z prawem do zasiłku dla bezrobotnych,
- 111 osób poszukujących pracy,
- 174 bezrobotnych niepełnosprawnych.

Stopa bezrobocia w powiecie wieluńskim utrzymuje się nadal poniżej stopy wojewódzkiej i krajowej. W końcu I kwartału 2011 r. wynosiła 11,4%. W tym samym czasie stopa bezrobocia zarówno w województwie łódzkim, jak i w skali całego kraju wyniosła – 13,1%. W analogicznym okresie ubiegłego roku wskaźnik ten kształtował się następująco: powiat wieluński – 11,5%, województwo łódzkie – 12,7%, cały kraj – 12,9%.

Szczegółowe dane dotyczące sytuacji na rynku pracy w województwie łódzkim oraz zestawienie dotyczące poziomu bezrobocia na terenie powiatu wieluńskiego w poszczególnych grupach bezrobotnych w latach 2007 – 2011 przedstawiono w tabelach znajdujących się na s. 22 i 24.

Poziom bezrobocia w jednostkach samorządowych objętych działaniami PUP w Wieluniu przedstawia tabela zamieszczona na s. 23. Analiza zawartych w niej danych wskazuje, że podobnie jak w skali powiatu, również prawie we wszystkich gminach oraz mieście Wieluniu, w porównaniu z danymi sprzed roku, poziom bezrobocia uległ zmniejszeniu. Najwyższy spadek odnotowano w gminach Czarnożyły i Wierzchlas – 12,4% i 9%. Na terenie miasta Wieluń bezrobocie spadło o 8,1%. Wzrost poziomu bezrobocia odnotowano natomiast w gminach Konopnica (o 15,4%), Mokrsko (o 2,4%).

IV. BILANS BEZROBOCIA

Poziom bezrobocia wyznaczają dwie wielkości: liczba osób bezrobotnych zarejestrowanych i wyrejestrowanych z ewidencji urzędu pracy w poszczególnych okresach. W okresie od stycznia do marca 2011 r. status bezrobotnego uzyskało 1309 osób. Podstawowym składnikiem napływu były ponowne rejestracje – 1060 osób zarejestrowało się po raz kolejny (w tym 465 kobiet). Po raz pierwszy w urzędzie pracy zarejestrowało się 249 osób, w tym 95 kobiet. W I kwartale 2010 r., w porównaniu z analogicznym okresem roku ubiegłego, odnotowano niższy (o 84 osoby) napływ bezrobotnych do ewidencji urzędu.

Spośród wszystkich składników odpływu z bezrobocia najliczniejsza jest grupa osób, które podjęły zatrudnienie. Z tej przyczyny wyłączono z ewidencji urzędu 536 osób. Liczba ta jest wyższa niż w roku ubiegłym o ponad 7%. Drugą pod względem liczby wyłączeń z ewidencji grupę stanowią osoby, które nie potwierdziły gotowości do podjęcia pracy (285 osób). Łącznie na przestrzeni pierwszych trzech miesięcy 2011 r. z ewidencji urzędu wyłączono 978 osób, czyli o 12,5% osób mniej niż przed rokiem, a udział poszczególnych przyczyn wyłączeń w ogólnej ich liczbie był następujący: podjęcia pracy – 54,8%, niepotwierdzenia gotowości do podjęcia pracy – 29,1%, rozpoczęcia stażu – 0,7%, dobrowolne rezygnacje – 7,0%, odmowy przyjęcia propozycji – 4,0%, inne – 0,4%.

Strukturę odpływu z bezrobocia w I kwartale 2011 r. przedstawia poniższy wykres.

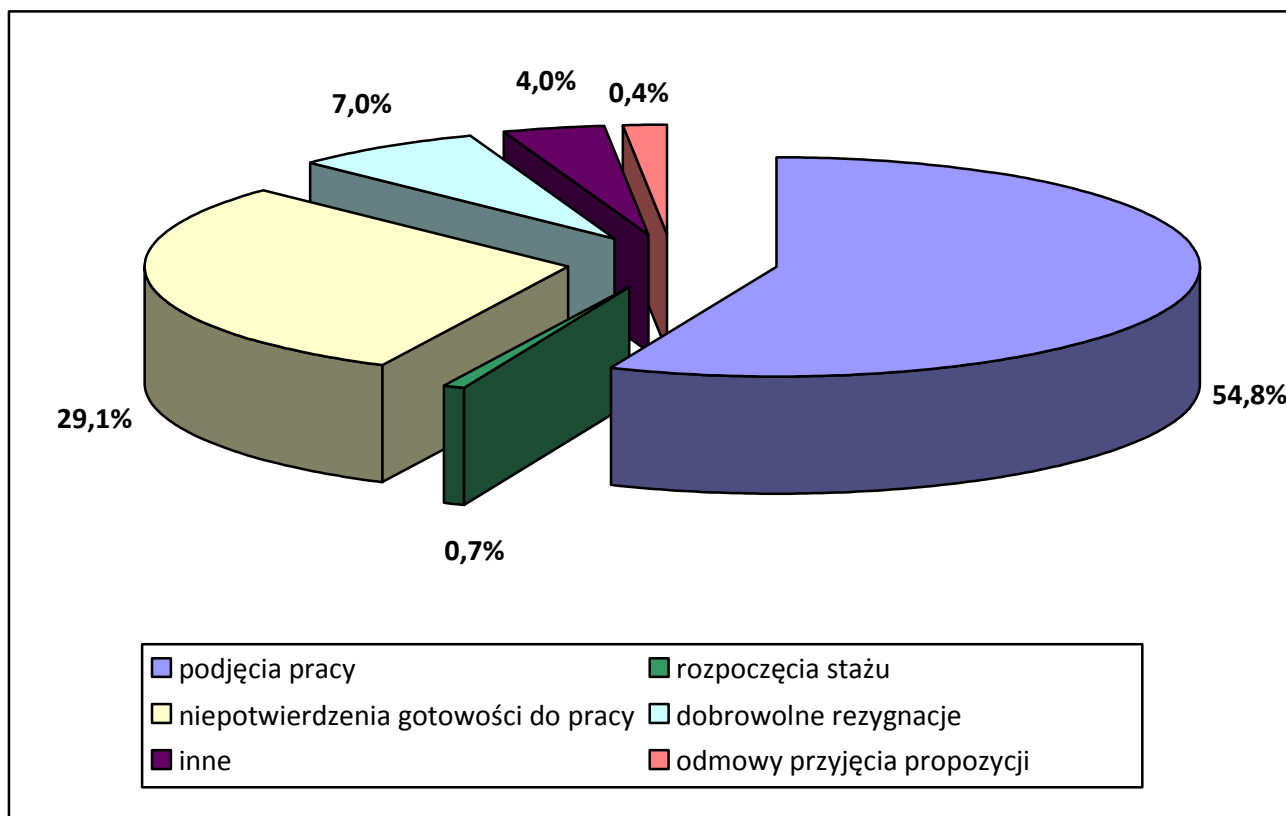

Dynamikę napływu do bezrobocia i odpływu z bezrobocia w I kwartale w latach 2008-2011 przedstawia poniższe zestawienie:

	I kwartał 2008 r.	I kwartał 2009 r.	dynamika I kwartał 2008=100	I kwartał 2010 r.	dynamika I kwartał 2009=100	I kwartał 2011 r.	dynamika I kwartał 2010=100
napływ	1008	1612	159,9	1393	86,4	1309	94,0
odpływ	983	970	98,7	1118	115,3	978	87,5

Wskaźnik odpływu z bezrobocia za okres styczeń – marzec 2011 r. osiągnął 26,0% i spadł o 1,5 punktu procentowego w stosunku do analogicznego okresu roku poprzedniego. Natomiast wskaźniki napływu do bezrobocia i płynności rynku pracy były wyższe, niż przed rokiem i wynosiły odpowiednio 34,7% i 40,9%. Szczegółowe dane dotyczące wskaźników zawarte są w tabeli na str. 24.

V. WYBRANE KATEGORIE BEZROBOTNYCH

A. BEZROBOTNI ZAMIESZKALI NA WSI.

Osoby bezrobotne zamieszkałe na terenach wiejskich stanowią wciąż zdecydowaną większość (64,6%) ogółu osób zarejestrowanych w wielunińskim urzędzie pracy, chociaż w porównaniu z analogicznym okresem ubiegłego roku, liczba bezrobotnych zamieszkałych na wsi spadła o nieco ponad 4%.

W omawianej populacji dominują bezrobotni nieposiadający gospodarstwa rolnego, stanowiąc ponad 89% ogółu mieszkańców z terenów wiejskich. Wśród bezrobotnych zamieszkałych na wsi, podobnie jak w skali całego powiatu, tylko nieliczni posiadają prawo do zasiłku dla bezrobotnych – 17,1%, natomiast kobiety stanowią 46,0%.

W okresie od stycznia do marca 2011 r. w Powiatowym Urzędzie Pracy w Wieluniu zarejestrowały się 843 osoby bezrobotne zamieszkałe na wsi, co stanowi 64,4% wszystkich nowych rejestracji. Struktura osób bezrobotnych zamieszkałych na terenach wiejskich rejestrujących się w urzędzie w I kwartale 2011 r. była następująca: 43,8% stanowiły kobiety a 78,6% - osoby rejestrujące się po raz kolejny.

Na przestrzeni analizowanego kwartału 621 osób bezrobotnych zamieszkałych na terenach wiejskich zostało wyłączonych z ewidencji. Liczba ta stanowi 63,5% wszystkich wyłączeń. Udział poszczególnych przyczyn wyłączeń w ogólnej ich liczbie, w omawianej populacji, kształtował się następująco: podjęcia pracy – 53,9% wyłączeń, niepotwierdzenia gotowości do jej podjęcia – 30,8%, rozpoczęcia stażu – 0,6%, dobrowolna rezygnacja ze statusu bezrobotnego – 7,1%.

Poniżej przedstawiona tabela zawiera dane dotyczące bezrobotnych zamieszkałych na wsi w końcu I kwartału w latach 2009 - 2011.

Wyszczególnienie		Stan na koniec I kwartału:			Dynamika I kwartał 2010r.=100
		2009 r.	2010 r.	2011 r.	
Ogółem		2300	2763	2647	95,8
w tym	kobiety	1038	1114	1218	109,3
	z prawem do zasiłku	517	514	452	87,9
	bezrobotni posiadający gospodarstwo rolne	238	339	280	82,6
Wyszczególnienie		Wybrane elementy bilansu bezrobocia wśród osób zamieszkałych na terenach wiejskich w I kwartale:			Dynamika I kwartał 2010r.=100
		2009r.	2010r.	2011 r.	
napływ		1006	874	843	96,5
odpływ		617	722	621	86,0
podjęcia pracy		219	331	335	101,2
rozpoczęcia szkolenia, stażu, przygotowania zawodowego, pracy społecznie użytecznej		164	134	7	5,2
odmowy przyjęcia propozycji		5	9	4	44,4
niepotwierdzenia gotowości		163	164	191	116,5
dobrowolne rezygnacje		40	39	44	112,8

B. KOBIETY

Liczba bezrobotnych kobiet zarejestrowanych w urzędzie pracy na koniec I kwartału 2011 r. wynosiła 1908 osób, stanowiąc 46,6% ogółu bezrobotnych. Porównując te dane ze stanem z końca marca ubiegłego roku należy zauważyć, że obecna liczba kobiet jest wyższa o 89 osób, a ich udział procentowy w ogólnej liczbie bezrobotnych zwiększył się o prawie 5 punktów procentowych.

Według danych z końca marca 2011 r. bezrobotne kobiety stanowiły: 46% wśród osób bezrobotnych zamieszkałych na terenach wiejskich, 34,4% bezrobotnych posiadających prawo do zasiłku, 56,1% osób w wieku do 25 roku życia, 49,2% długotrwale bezrobotnych, 28,7% bezrobotnych powyżej 50 roku życia, 52,7% osób bez kwalifikacji zawodowych, 57,9% osób bez doświadczenia zawodowego i 39,7% bezrobotnych niepełnosprawnych.

W okresie od początku stycznia do końca marca 2011 r. zarejestrowało się 560 kobiet, co stanowiło 42,8% ogólnego napływu do bezrobocia. Poziom rejestracji kobiet w roku bieżącym był niższy zaledwie o 0,4% niż w analogicznym okresie 2010 r. W tym samym czasie z ewidencji urzędu wyłączono 405 kobiet, tj. 41,4% ogółu wyłączeń. W porównaniu z I kwartałem 2010 r. liczba kobiet wyrejestrowanych z ewidencji urzędu była niższa o 148. Pracę podjęło 57% wyrejestrowanych kobiet.

Wybrane dane statystyczne dotyczące kobiet wg stanu na koniec I kwartału w latach 2009-2011 przedstawia poniższa tabela:

Bezrobotne kobiety	stan na koniec		dynamika	2011 r.	dynamika
	2009 r.	2010 r.			
ogółem	1691	1819	106,4	1908	104,9
w % do ogółu bezrobotnych	46,9	41,9	x	46,5	x
bez prawa do zasiłku	1440	1597	101,6	1672	104,7
zamieszkałe na wsi	1038	1114	110,0	1218	109,3
Wyszczególnienie	Wybrane elementy bilansu bezrobocia wśród kobiet w okresie I kwartału				
	2009 r.	2010 r.	dynamika	2011 r.	dynamika
napływ	636	562	128,0	560	99,6
odpływ	491	553	99,2	405	73,2
podjęcia pracy	155	261	66,0	231	88,5
rozpoczęcia szkolenia, stażu, przygotowania zawodowego, pracy społecznie użytecznej	152	113	111,8	5	4,4
odmowy przyjęcia propozycji	3	3	x	2	66,7
niepotwierdzenia gotowości	131	106	172,4	90	84,9

C. BEZROBOTNI Z PRAWEM DO ZASIŁKU

Według stanu na koniec marca 2011 r. w PUP w Wieluniu zarejestrowanych było 4098 osób bezrobotnych, z czego 687 osób posiadało prawo do zasiłku dla bezrobotnych. Pozostałe 3411 osób nie pobierających zasiłku stanowiło 83,2% ogółu bezrobotnych. Porównując dane z końca marca br. dotyczące liczby zarejestrowanych bezrobotnych z prawem do zasiłku z analogicznymi danymi z ubiegłego roku należy zauważyć, że udział tej populacji w ogólnej liczbie bezrobotnych obniżył się o prawie 3 punkty procentowe.

Struktura bezrobotnych z prawem do zasiłku przedstawia się następująco: kobiety stanowią 34,4%, osoby zamieszkałe na wsi – 65,8%, osoby bez wykształcenia średniego – 63,3%, osoby bez kwalifikacji zawodowych – 15,9%, osoby w wieku powyżej 50 roku życia – 36,1%.

Wybrane dane na temat bezrobotnych z prawem do zasiłku z końca I kwartału w latach 2009 - 2011 zamieszczono w tabeli znajdującej się na str. 27.

D. BEZROBOTNI BĘDĄCY W SZCZEGÓLNEJ SYTUACJI NA RYNKU PRACY

W końcu marca bieżącego roku w ewidencji urzędu pozostawało łącznie 3751 osób bezrobotnych, które zgodnie z zapisami ustawy o promocji zatrudnienia i instytucjach rynku pracy są uznawane za znajdujące się w szczególnej sytuacji na rynku pracy. Stanowiły one 91,5% wszystkich zarejestrowanych w PUP osób bezrobotnych. Na przestrzeni pierwszych trzech miesięcy tego roku 1408 osób uzyskało status bezrobotnego w szczególnej sytuacji na rynku pracy, natomiast 449 przedstawicieli tej populacji podjęło zatrudnienie.

Wśród osób znajdujących się w szczególnej sytuacji na rynku pracy było 1115 osób bezrobotnych **w wieku do 25 roku życia**, w tym 626 kobiet. Stanowili oni 27,2% ogółu bezrobotnych na terenie powiatu wieluńskiego. W I kwartale tego roku w PUP w Wieluniu zarejestrowało się 498 osób bezrobotnych należących do omawianej kategorii wiekowej, co stanowiło 38% ogólnego napływu do bezrobocia. W tym samym okresie z ewidencji PUP wyłączono 337 osób w wieku do 25 roku życia (34,5% łącznej liczby wyrejestrowań), w tym ponad 58,8% z powodu podjęcia zatrudnienia. Ponadto w analizowanym okresie 44 bezrobotnych należących do tej populacji, w związku z ukończeniem 25 lat, utraciło status osoby znajdującej się w szczególnej sytuacji na rynku pracy.

W ostatnim okresie na terenie powiatu wieluńskiego, w związku z ogólnym wzrostem bezrobocia, zwiększyła się również populacja osób **długotrwale bezrobotnych**, czyli pozostających w rejestrze powiatowego urzędu pracy łącznie przez okres ponad 12 miesięcy w okresie ostatnich dwóch lat, z wyłączeniem okresów odbywania stażu i przygotowania zawodowego w miejscu pracy. Według stanu na koniec marca 2011 r. w ewidencji urzędu pozostawało 1895 osób z omawianej grupy, stanowiąc tym samym 46,2% ogółu zarejestrowanych w PUP w Wieluniu. W I kwartale br. z ewidencji PUP wyłączono 315 bezrobotnych należących do omawianej kategorii tj. 32,2% łącznej liczby wyrejestrowań. Główną przyczyną wyłączeń (41,9%) były podjęcia pracy. Liczną grupę wyrejestrowanych stanowiły także osoby długotrwale bezrobotne, które nie potwierdziły gotowości do podjęcia zatrudnienia (33,3%).

W końcu I kwartału tego roku w ewidencji urzędu pozostawały 902 osoby **powyżej 50 roku życia**, stanowiąc 22% ogółu zarejestrowanych bezrobotnych. W okresie pierwszych trzech miesięcy bieżącego roku zarejestrowano 190 osób należących do omawianej kategorii wiekowej (14,5% ogółu rejestracji), natomiast z ewidencji wyłączono 152 bezrobotnych powyżej 50 roku życia (15,5% wszystkich wyrejestrowań), w tym 60 osób z uwagi na podjęcie pracy oraz 28 osób z powodu niepotwierdzenia gotowości do podjęcia zatrudnienia.

Najliczniejszą z pozostałych grup bezrobotnych znajdujących się w szczególnej sytuacji na rynku pracy, są **bezrobotni bez wykształcenia średniego** w liczbie 2409, tj. 58,8% ogółu

zarejestrowanych. W I kwartale br. zarejestrowano 745 przedstawicieli tej populacji (56,9% ogólnego napływu), natomiast pracę podjęły 242 osoby (45,1% podjęć pracy ogółem).

Jedną z liczniejszych grup osób znajdujących się w szczególnej sytuacji na rynku pracy są również **bezrobotni nieposiadający kwalifikacji zawodowych**. Do grupy tej zalicza się osoby nieposiadające kwalifikacji do wykonywania jakiegokolwiek zawodu poświadczonych dyplomem, świadectwem, zaświadczeniem instytucji szkoleniowej lub innym dokumentem uprawniającym do wykonywania zawodu, w tym między innymi absolwentów LO. Według stanu na koniec marca 2011 r. było ich 1118, tj. 27,3% ogółu bezrobotnych pozostających w ewidencji urzędu. W I kwartale zarejestrowano 296 osób bez kwalifikacji zawodowych (ponad 22,6% napływu). W tym samym okresie zatrudnienie podjęło 88 osób bezrobotnych należących do omawianej grupy.

Liczną grupę stanowią ponadto **osoby bez doświadczenia zawodowego** – 1096 bezrobotnych, w tym 635 kobiet, tj. 26,7% wszystkich zarejestrowanych. W okresie od początku stycznia do końca marca br. zarejestrowano 383 osoby z tej kategorii. W analizowanym okresie zatrudnienie podjęło 150 osób.

W końcu marca 2011 r. w ewidencji urzędu pozostawało również 400 osób (9,8% ogółu bezrobotnych) **w okresie do 12 miesięcy od dnia ukończenia nauki**. W I kwartale zarejestrowało się 197 osób w okresie 12 miesięcy od dnia ukończenia nauki, natomiast pracę podjęło 87 absolwentów.

Do osób znajdujących się w szczególnej sytuacji na rynku należą również **bezrobotni samotnie wychowujący co najmniej jedno dziecko do 18 roku życia**. Grupa 180 osób z omawianej kategorii stanowiła 4,4% ogółu bezrobotnych. W okresie od początku stycznia do końca marca br. zarejestrowano 40 osób z tej kategorii. W tym samym okresie zatrudnienie podjęło 16 bezrobotnych.

Wśród ogólnej liczby zarejestrowanych w PUP w Wieluniu było również 174 **niepełnosprawnych** oraz 101 **absolwentów szkół wyższych w wieku do 27 roku życia**. Napływ osób bezrobotnych należących do omawianych kategorii w I kwartale br. wyniósł odpowiednio: 39 niepełnosprawnych i 55 osób do 27 roku życia, które ukończyły studia wyższe. W analizowanym okresie pracę podjęło 17 niepełnosprawnych i 31 absolwentów wyższych uczelni należących do omawianej kategorii wiekowej.

VI. STRUKTURA BEZROBOCIA

A. BEZROBOTNI WEDŁUG POZIOMU WYKSZTAŁCENIA

W strukturze bezrobocia wg poziomu wykształcenia nadal najliczniejszą grupę stanowią osoby posiadające wykształcenie zasadnicze zawodowe – 35,2% ogółu bezrobotnych. Zdecydowaną większość tej populacji – 63,3% stanowią mężczyźni. Ponadto 43,9% osób z wykształceniem zasadniczym zawodowym to osoby długotrwale bezrobotne. W I kwartale 2011 roku udział bezrobotnych posiadających wykształcenie zasadnicze zawodowe w ogólnej ich liczbie w porównaniu z analogicznym okresem roku ubiegłego wzrósł jedynie o 0,3 pkt procentowego.

Drugą co do wielkości grupę stanowią osoby z wykształceniem gimnazjalnym i niższym – 23,6% bezrobotnych pozostających w ewidencji na koniec marca 2011 r. W porównaniu do analogicznych danych z roku ubiegłego liczba ta zmniejszyła się o 60 osób, jednakże ich udział w ogólnej liczbie zarejestrowanych nie zmienił się. Udział kobiet i osób długotrwale bezrobotnych w omawianej grupie wyniósł odpowiednio 33,2% i 56,6%.

Nieco niższy, niż przed rokiem odsetek bezrobotnych – 10,5% - odnotowano wśród osób z wykształceniem średnim ogólnokształcącym. W grupie tej dominują kobiety stanowiąc ponad 73% populacji. Ponadto nadal obserwujemy tendencję wzrostową wśród bezrobotnych z wykształceniem wyższym – w końcu marca br. ich udział w ogólnej liczbie bezrobotnych wynosił 10,2% i był wyższy w porównaniu z analogicznym okresem ubiegłego roku o prawie 2 punkty procentowe.

Szczegółowe dane dotyczące bezrobotnych według poziomu wykształcenia przedstawia poniższy wykres oraz tabela znajdująca się na s. 28.

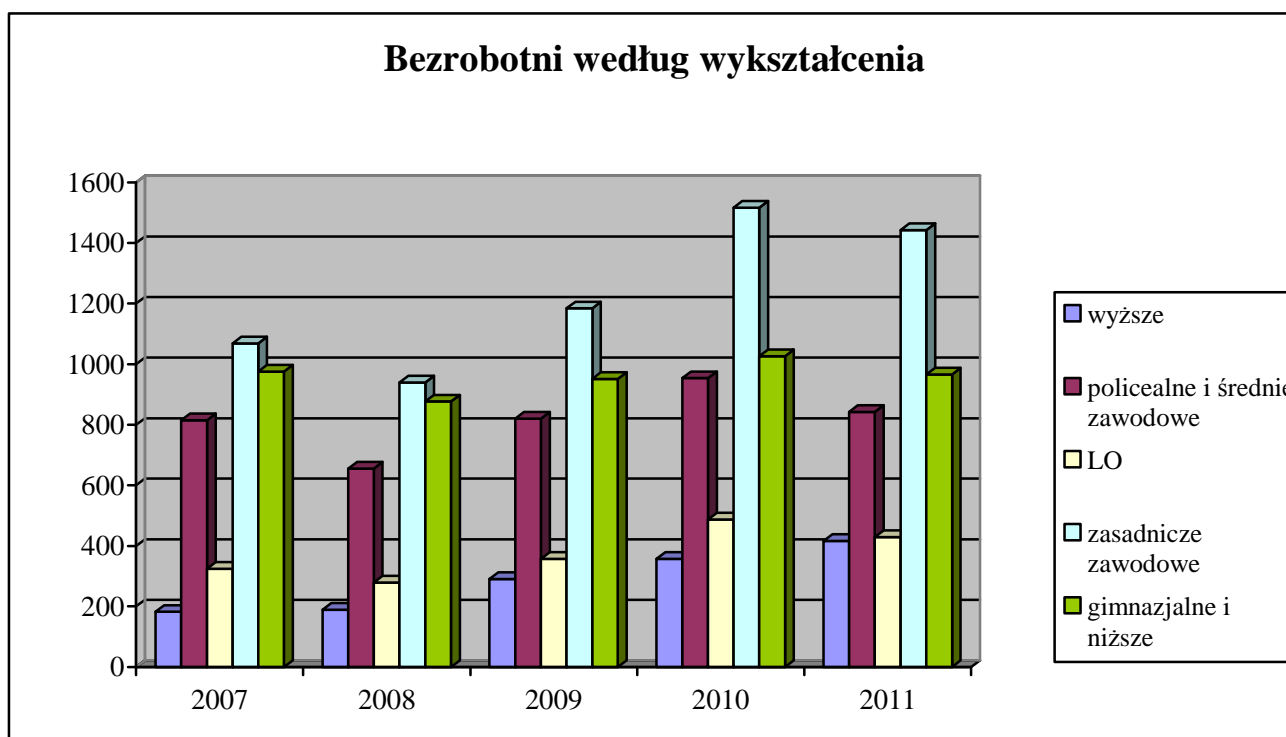

B. BEZROBOTNI WEDŁUG STAŻU PRACY

Staż pracy i odpowiednie wykształcenie są najczęściej stawianymi przez pracodawców wymogami wobec kandydatów do pracy. Trudności ze znalezieniem pracy znacznie częściej mają osoby z niskim stażem pracy, które dopiero wchodzi na rynek pracy.

Wśród ogółu bezrobotnych 21,4% nie posiada doświadczenia zawodowego, a staż pracy niemal 38,5% nie przekracza 5 lat. Osoby nie posiadające doświadczenia zawodowego stanowią najliczniejszą grupę wśród bezrobotnych do 25 roku życia (ponad 54,1% populacji) i bezrobotnych bez kwalifikacji zawodowych (39,2%).

Analiza struktury bezrobocia według stażu pracy w powiązaniu z okresem pozostawania w ewidencji bezrobotnych wskazuje, iż najbardziej zagrożone bezrobociem długotrwałym są osoby, których doświadczenie zawodowe nie przekracza 5 lat oraz bezrobotni ze stażem pracy od 10 do 20 lat. Najniższy odsetek bezrobocia długotrwałego odnotowano wśród osób, których doświadczenie zawodowe przekracza 30 lat.

Zmiany, jakie dokonały się w strukturze bezrobotnych według stażu pracy przedstawia poniższy wykres oraz zestawienie zamieszczone na s. 28.

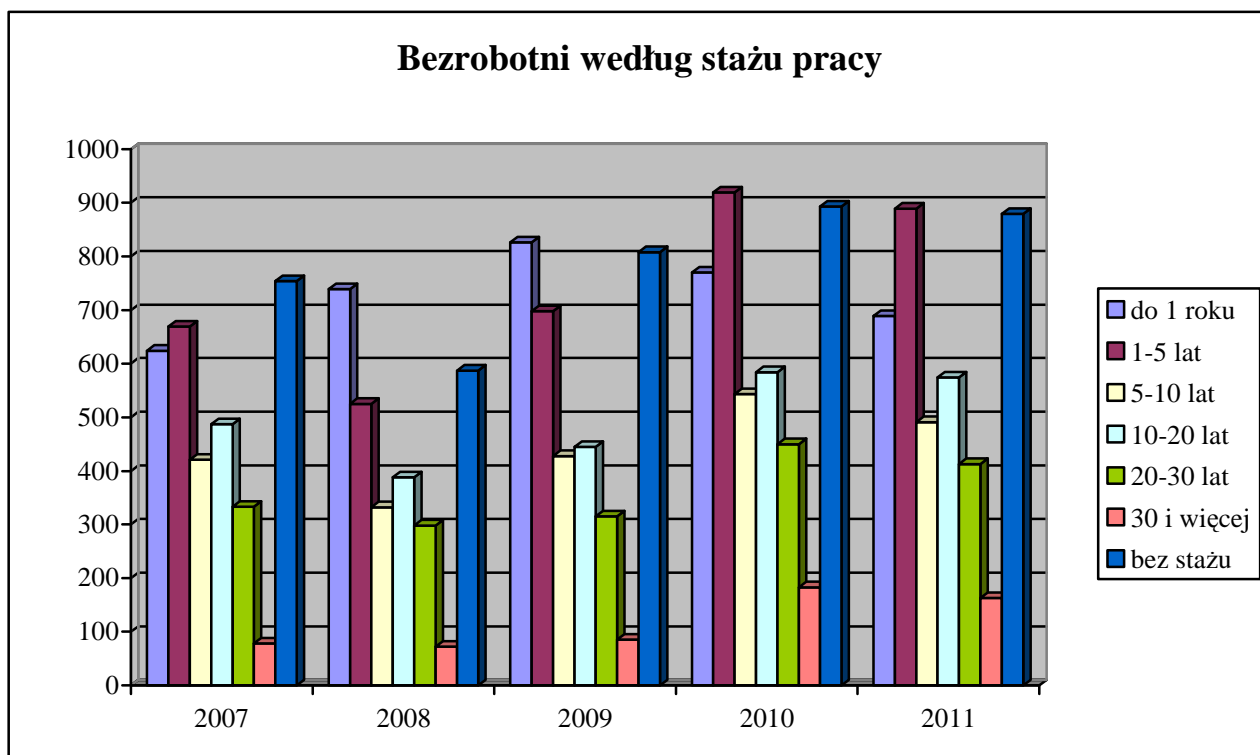

C. BEZROBOTNI WEDŁUG CZASU POZOSTAWANIA BEZ PRACY

W ostatnim okresie na rynku pracy w powiecie wieluńskim obserwujemy spadek liczby osób pozostających w rejestrze powiatowego urzędu pracy łącznie przez ponad 12 miesięcy w okresie ostatnich dwóch lat. Populacja ta stanowiła w końcu marca 46,2% ogółu (w analogicznym okresie ubiegłego roku – 39,9%). Według stanu na koniec I kwartału 2011 roku problemem długotrwałego bezrobocia częściej doświadczani byli mężczyźni, którzy stanowili 50,8% ogółu długotrwale bezrobotnych.

Porównując aktualne dane dotyczące struktury bezrobotnych według czasu pozostawania bez pracy z analogicznym okresem roku ubiegłego należy zauważyć, że zmniejszył się w ogólnej liczbie bezrobotnych udział osób pozostających w ewidencji urzędu przez okres od 6 do 12 miesięcy. Obniżył się również wskaźnik dla osób zarejestrowanych w PUP od 1 do 3 miesięcy. Wzrosły natomiast populacje zarejestrowanych do 1 miesiąca przez okres 3 – 6 miesięcy oraz przez okres dłuższy niż 12 miesięcy, które obecnie stanowią odpowiednio: 7,4%, 25,4% i 30,8% ogólnej liczby bezrobotnych. Analiza czasu pozostawania bez pracy bezrobotnych należących do grup znajdujących się w szczególnej sytuacji na rynku pracy wskazuje, iż niemal 17,6% bezrobotnych bez kwalifikacji zawodowych i 27,3% osób powyżej 50 roku życia pozostaje w ewidencji urzędu dłużej niż 24 miesiące.

Dane z tego zakresu przedstawia poniższy wykres oraz tabela znajdująca się na s. 29.

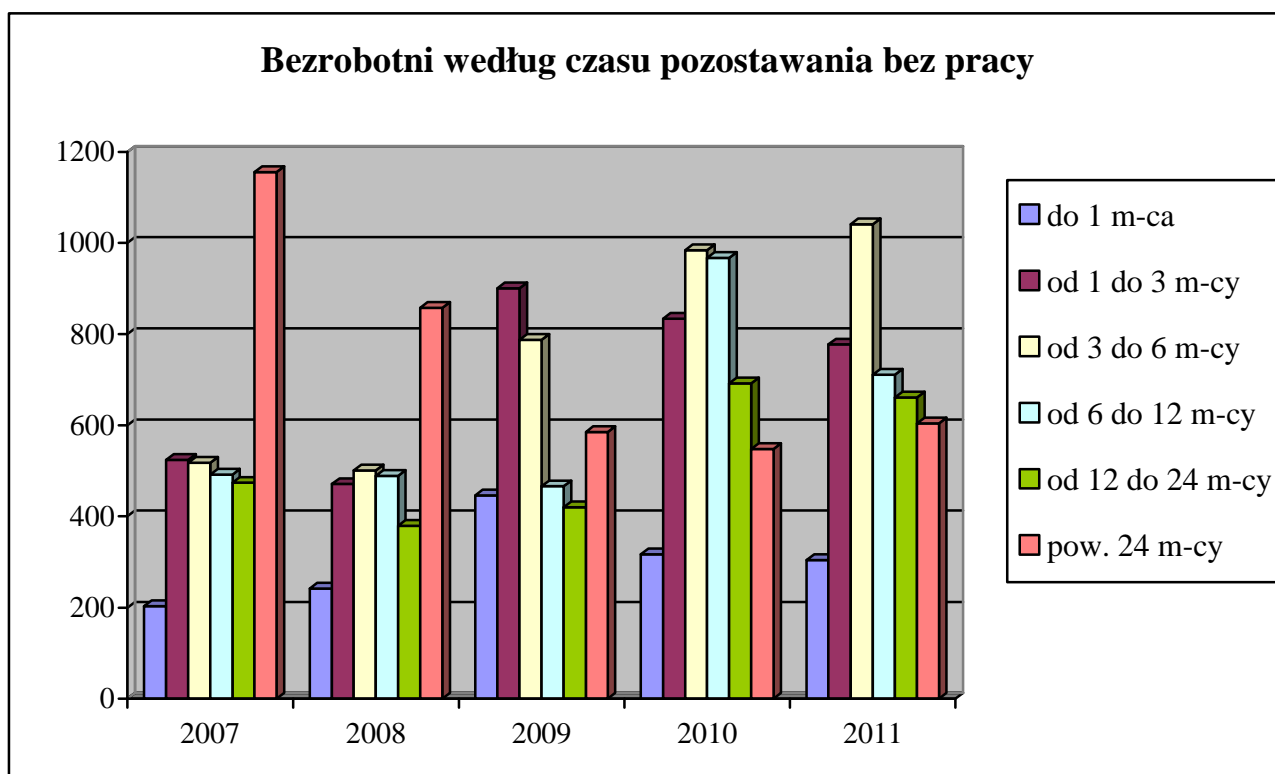

D. BEZROBOTNI WEDŁUG WIEKU

Dane statystyczne z końca I kwartału 2011 roku potwierdzają, że nadal w trudnej sytuacji na rynku pracy znajdują się osoby młode. Bezrobotni w wieku od 18 do 24 lat stanowili w końcu marca 2011 r. 27,2% ogółu zarejestrowanych w urzędzie. Nieco wyższy udział odnotowano natomiast wśród osób w wieku 25-34 lata – 28,1%. Zatem obecnie ta grupa osób bezrobotnych stanowi najliczniejszą populację wśród wszystkich zarejestrowanych. Analizując wskaźniki poziomu bezrobocia wśród bezrobotnych według wieku w analizowanym okresie, zaznaczyć należy, że systematycznie wzrasta odsetek bezrobotnych w wieku powyżej 55 lat.

Ponadto analizując strukturę wiekową bezrobotnych w poszczególnych kategoriach osób znajdujących się w szczególnej sytuacji na rynku pracy obserwujemy, że najliczniejszą populację wśród osób długotrwale bezrobotnych stanowią bezrobotni w wieku od 25 do 34 lat (niemal 27%), natomiast 44,1% osób bez kwalifikacji zawodowych to bezrobotni w wieku od 18 do 24 lat (są to głównie absolwenci LO). Nieco mniejszy udział wśród bezrobotnych bez kwalifikacji zawodowych (16%) stanowią osoby w wieku od 45 do 54 lat.

Zmiany, jakie dokonały się w strukturze bezrobotnych według wieku przedstawia poniższy wykres oraz zestawienie zamieszczone na s. 29.

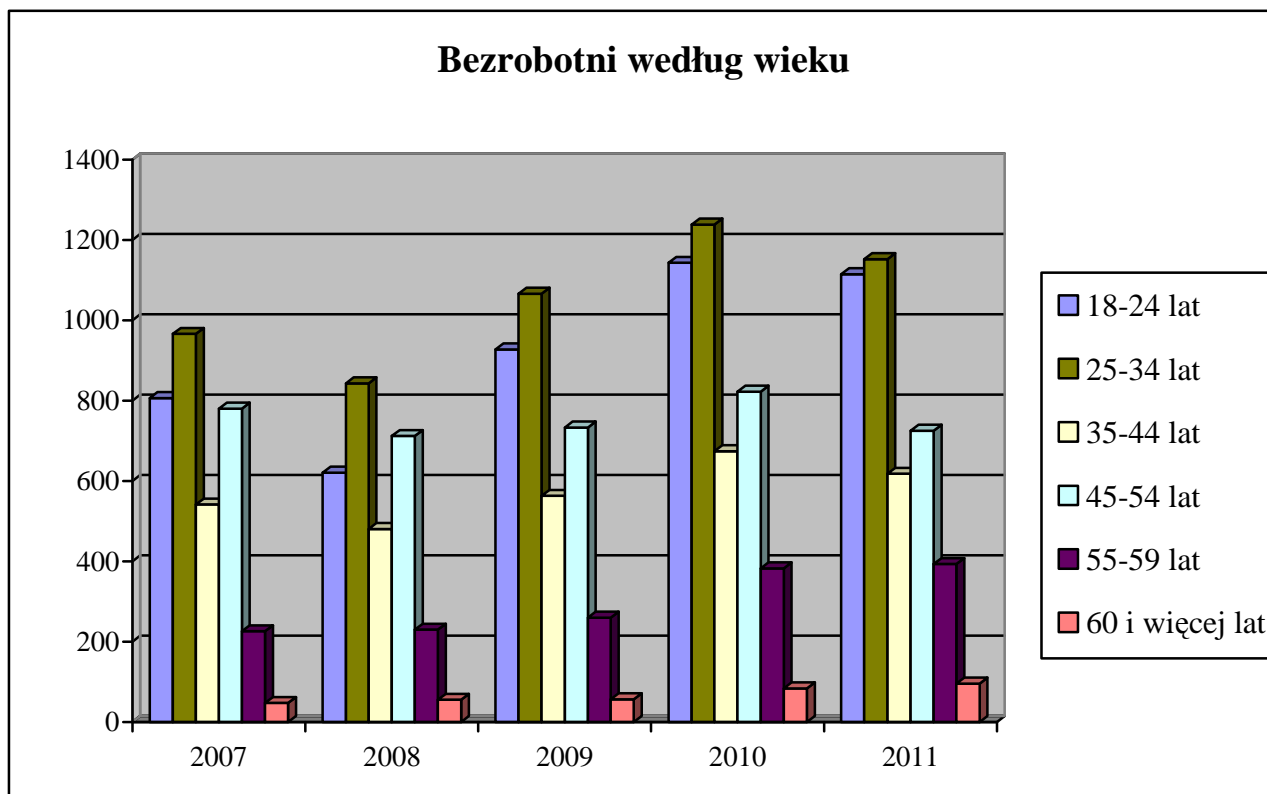

VII. AKTYWNE DZIAŁANIA PUP OGRANICZAJĄCE BEZROBOCIE I ŁAGODZĄCE JEGO SKUTKI



KAPITAŁ LUDZKI
NARODOWA STRATEGIA SPÓJNOŚCI

UNIA EUROPEJSKA
EUROPEJSKI
FUNDUSZ SPOŁECZNY



A. PROGRAMY RYNKU PRACY

Działania Powiatowego Urzędu Pracy w Wieluniu w zakresie aktywnych programów rynku pracy realizowane są w oparciu o limit środków Funduszu Pracy przyznawanych dla powiatu algorytmem, jak również w oparciu o środki pozyskane przez urząd poprzez przygotowywanie kolejnych wniosków i programów. W 2010r., podobnie jak w latach ubiegłych, Powiatowy Urząd Pracy w Wieluniu podjął liczne działania mające na celu pozyskanie dodatkowych środków finansowych na aktywizację osób bezrobotnych. Wśród nich głównym przedsięwzięciem jest realizacja projektu współfinansowanego z Europejskiego Funduszu Społecznego w oparciu o dodatkowe środki finansowe. W I kwartale 2008 r. opracowaliśmy i złożyliśmy bowiem w Wojewódzkim Urzędzie Pracy w Łodzi projekt systemowy „Postaw na aktywność”, który będzie realizowany w ramach Programu Operacyjnego Kapitał Ludzki, Podziałanie 6.1.3. w latach 2008-2013. Na jego finansowanie w 2011 r. pozyskano kwotę 1.344,6 tys. zł. Celem projektu jest aktywizacja zawodowa bezrobotnych kobiet i mężczyzn zarejestrowanych w Powiatowym Urzędzie Pracy w Wieluniu, prowadząca do zatrudnienia oraz samozatrudnienia. W 2011 r. projektem zostanie objętych kolejnych 188 osób zarejestrowanych w Powiatowym Urzędzie Pracy w Wieluniu jako osoby bezrobotne, w tym w szczególności jako osoby znajdujące się w szczególnej sytuacji na rynku pracy.

W 2011 r. urząd pozyskał również dodatkowe środki finansowe, w kwocie 761,4 tys. zł z rezerwy Ministra Pracy i Polityki Społecznej w ramach programów mających na celu aktywizację bezrobotnych na terenach, na których miały miejsce klęski żywiołowe. W ramach powyższego programu zostaną zaktywizowane kolejne osoby bezrobotne zarejestrowane w PUP poprzez: roboty publiczne i prace interwencyjne.

B. POŚREDNICTWO PRACY

Pośrednictwo pracy polega na udzielaniu pomocy bezrobotnym i poszukującym pracy w uzyskaniu odpowiedniego zatrudnienia, oraz pracodawcom w pozyskaniu pracowników o poszukiwanych kwalifikacjach zawodowych.

W I kwartale 2011 roku pośrednictwo pracy realizowane było między innymi poprzez pozyskiwanie ofert pracy przez pośredników (także w drodze bezpośrednich kontaktów z pracodawcami) oraz kierowanie osób bezrobotnych na zgłoszone i pozyskane miejsca pracy.

Porównywalne zestawienie liczby ofert pracy w I kwartale w latach 2006 – 2011 przedstawia poniższa tabela.

Wyszczególnienie	Liczba osób bezrobotnych zarejestrowanych w końcu marca	Oferty przyjęte do realizacji w okresie sprawozdawczym		Wskaźnik liczby osób bezrobotnych przypadających na ofertę pracy
		w liczbach bezwzględnych	dynamika: rok poprzedni = 100	
2006 r.	4690	534	194,2	8,8
2007 r.	3366	512	95,9	6,6
2008 r.	2941	402	78,5	7,3
2009 r.	3605	460	114,4	7,8
2010 r.	4342	380	82,6	11,4
2011 r.	4098	141	37,1	29,1

W okresie od początku stycznia do końca marca br. pośrednicy PUP podjęli 251 bezpośrednich kontaktów z pracodawcami, w wyniku których pozyskano 67 ofert pracy. Łączna liczba ofert pracy pozostających w dyspozycji urzędu (łącznie z miejscami subsydiowanymi) w I kwartale 2011 r. wyniosła 141. Na wolne miejsca pracy niesubsydiowanej skierowano 222 bezrobotnych.

W omawianym okresie z urzędem współpracowało 70 pracodawców.

Przyczynami wyłączeń osób bezrobotnych z ewidencji urzędu, wynikającymi z działalności utworzonego w 2010 r. Centrum Aktywizacji Zawodowej, są podjęcia pracy, w tym pracy subsydiowanej, oraz objęcie zarejestrowanych osób bezrobotnych pozostałymi usługami i instrumentami rynku pracy, takimi jak szkolenia, staże, prace społecznie użyteczne czy związane z otrzymaniem wsparcia finansowego podjęcia działalności gospodarczej.

Rozliczenie podjęć pracy oraz pozostałych instrumentów rynku pracy w I kwartale w latach 2009 – 2011 przedstawia poniższa tabela.

Wyszczególnienie		I kwartał:						
		2009		2010		2011		
		liczba osób	% udział w ogólnej liczbie podjęć pracy	liczba osób	% udział w ogólnej liczbie podjęć pracy	liczba osób	% udział w ogólnej liczbie podjęć pracy	
Podjęcia pracy		363	100,0	500	100,0	536	100,0	
z tego	bez pośrednictwa PUP	290	79,9	464	92,8	511	95,3	
	za pośrednictwem PUP	73	20,1	36	7,2	25	4,7	
	z tego	prace interwencyjne	4	1,1	10	2,0	6	1,1
		roboty publiczne	0	0	0	X	0	X
		podjęcia działalności gospodarczej	0	0	0	X	0	X
		podjęcia pracy w ramach refundacji kosztów zatrudnienia	2	0,6	4	0,8	1	0,2
		zatrudnieni po przekwalifikowaniu	5	1,4	7	1,4	4	0,7
Pozostałe instrumenty rynku pracy								
Wyszczególnienie		I kwartał:						
		2009		2010		2011		
		liczba osób	% udział w ogólnej liczbie wyłączeń	liczba osób	% udział w ogólnej liczbie wyłączeń	liczba osób	% udział w ogólnej liczbie wyłączeń	
szkolenia		34	3,5	28	2,5	0	X	
staże		146	15,1	110	9,8	7	0,7	
przygotowanie zawodowe w miejscu pracy/dorosłych		1	0,1	0	X	0	X	
prace społecznie użyteczne		52	5,4	57	5,1	0	X	

W okresie trzech miesięcy bieżącego roku pracę podjęło 536 osób bezrobotnych, z czego jedynie 25 osób - bezpośrednio w wyniku usług i instrumentów rynku pracy realizowanych przez PUP. Wskaźnik udziału pośrednictwa w podjęciach pracy ogółem, łącznie z instrumentami rynku pracy wyniósł w I kwartale 2011 r. 4,7%, i był znacznie niższy, niż w analogicznym okresie ubiegłego roku. W danych tych nie uwzględnia się realizacji tzw. otwartych ofert pracy, w przypadku których dane teledadresowe pracodawcy są podawane do publicznej wiadomości, w związku z czym skorzystać z nich może każda zainteresowana osoba, bez udziału pośrednika. Odnotowany spadek liczby osób

objętych działaniami aktywizacyjnymi w analizowanym okresie jest związany z brakiem wystarczających środków finansowych na uruchomienie usług i instrumentów rynku pracy.

C. ORGANIZACJA SZKOLEŃ

Zgodnie z ustawą o promocji zatrudnienia i instytucjach rynku pracy, o skierowanie na szkolenie mogą się ubiegać osoby zarejestrowane w PUP bez kwalifikacji zawodowych lub takie, które utraciły zdolność do wykonywania pracy w dotychczas posiadanym zawodzie, bądź stają przed koniecznością zmiany lub uzupełnienia kwalifikacji w celu zwiększenia swoich szans na uzyskanie lub utrzymanie zatrudnienia.

W I kwartale 2011 r. rozpoczęto procedury przetargowe na 2 szkolenia grupowe przewidziane do realizacji w miesiącach kwiecień, maj.

D. PORADNICTWO ZAWODOWE, INFORMACJA ZAWODOWA ORAZ POMOC W AKTYWNYM POSZUKIWANIU PRACY

Poradnictwo zawodowe można zdefiniować jako proces, w którym doradca zawodowy pomaga jednostkom lub grupom w wyborze lub zmianie zawodu i zatrudnienia, kierunku kształcenia lub szkolenia zawodowego. Uwzględnia przy tym możliwości psychofizyczne i sytuację życiową klienta, a także potrzeby rynku pracy. Doradca zawodowy pomaga osobom, które muszą stawiać czoła problemom bezpośrednio związanym z brakiem zatrudnienia. Pomagając klientowi w zrozumieniu siebie i poznaniu zależności w świecie pracy, doradca może zastosować zarówno indywidualne, jak i grupowe metody i techniki. Poradnictwo zawodowe jest ukierunkowane na osoby bezrobotne i poszukujące pracy zarejestrowane w urzędzie, oraz na młodzież, która staje przed problemem wyboru zawodu.

W I kwartale 2011 roku w PUP w Wieluniu szeroko rozumiane poradnictwo zawodowe realizowane było poprzez:

- przygotowywanie i realizację indywidualnych planów działania (w I kwartale br. IPD przygotowano dla 193 osób bezrobotnych)
- poradnictwo zawodowe indywidualne - 122 osoby bezrobotne skorzystały z porad zawodowych indywidualnych,
- zajęcia aktywizacyjne (66 osób) i klub pracy (1 grupa dla 14 osób),
- informację zawodową indywidualną (385 osób) i grupowe spotkania informacyjne (2 grupy dla łącznej liczby 23 osób).

VIII. WYDATKI NA REALIZACJĘ ZADAŃ PUP W WIELUNIU

W I kwartale 2011 r. wydatki z Funduszu Pracy wyniosły 2.598,3 tys. zł, czyli o 402,5 tys. zł mniej, niż w analogicznym okresie ubiegłego roku. Główną kategorię wydatków, podobnie jak w ubiegłym roku, stanowią wydatki na zasiłki dla bezrobotnych, które pochłonęły 1.651,7 tys. zł, tj. o 106,6 tys. zł mniej, niż przed rokiem. Obniżeniu uległy ponadto wydatki na programy na rzecz promocji zatrudnienia (o 315,7 tys. zł). Szczegółowa analiza struktury wydatków na aktywizację osób bezrobotnych wskazuje, że w porównaniu z analogicznym okresem 2010 r. zwiększeniu uległy wydatki na prace interwencyjne. Obniżeniu uległy natomiast wydatki na szkolenia oraz stypendia i składki na ubezpieczenie społeczne. W analizowanym okresie nie finansowano ponadto robót publicznych, prac społecznie użytecznych, nie refundowano kosztów wyposażenia i doposażenia stanowiska pracy, nie przyznawano dotacji na rozpoczęcie własnej działalności gospodarczej. Instrumenty te zostały uruchomione w II kwartale br. Ich ilość jest jednak znacznie mniejsza niż w latach poprzednich, ze względu na obniżenie puli środków przyznanych z budżetu państwa PUP w Wieluniu na aktywizację osób bezrobotnych.

Strukturę wydatków z Funduszu Pracy w okresie styczeń – marzec 2011r. przedstawia tabela zamieszczona na str. 30 oraz poniższy wykres:

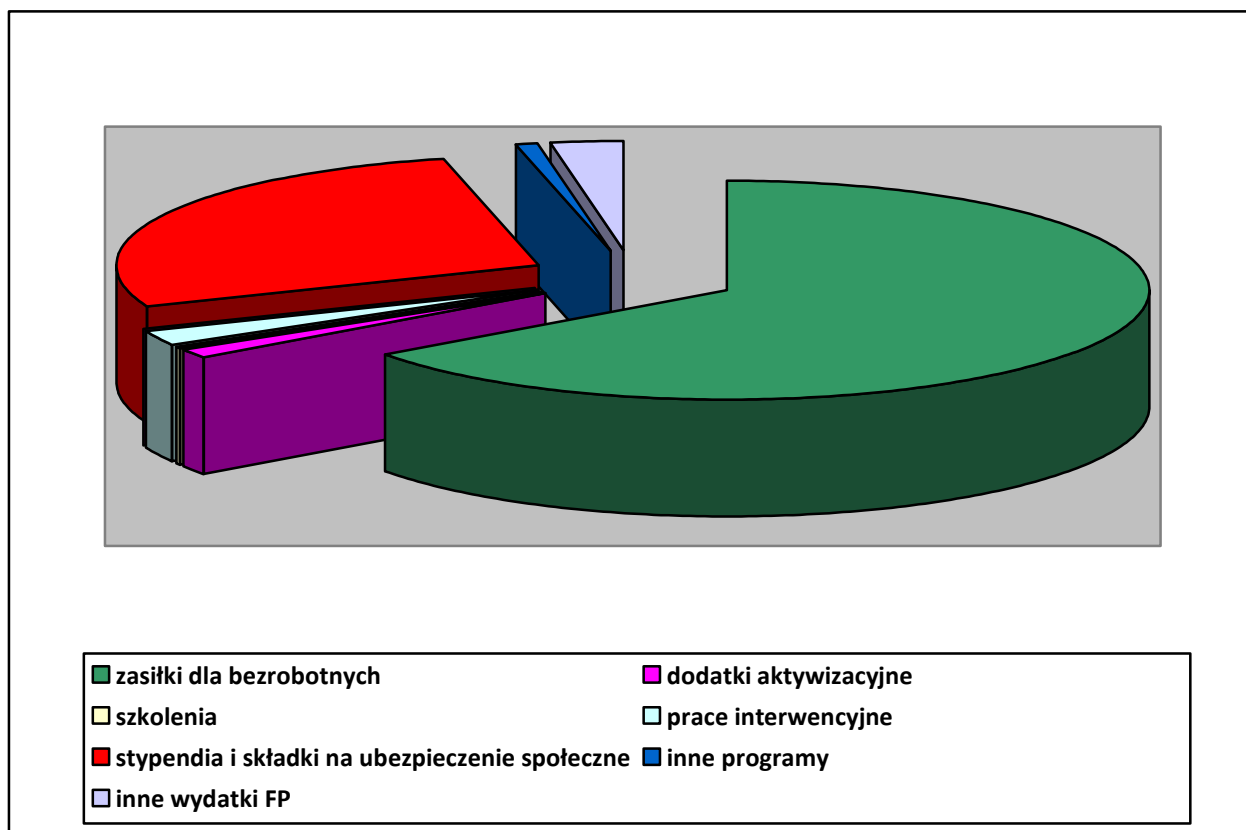

IX. PODSUMOWANIE

Obserwując aktualną sytuację na rynku pracy w powiecie wieluńskim należy stwierdzić, że w ostatnim okresie, zaczęła się ona nieznacznie poprawiać. Poziom bezrobocia uległ nieznacznemu zmniejszeniu. W odniesieniu do stanu sprzed roku, korzystniej ukształtował się wskaźnik płynności rynku pracy. Obniżyła się ponadto liczba osób rejestrujących się jako bezrobotne. Spadła natomiast liczba osób wyłączonych z ewidencji, chociaż jednocześnie odnotowaliśmy wzrost osób wyłączonych z ewidencji z powodu podjęcia zatrudnienia, co potwierdza tezę o polepszeniu się sytuacji na naszym lokalnym rynku pracy.

W związku jednak z nadal wysokim poziomem bezrobocia pogłębiają się niektóre niekorzystne zjawiska dotyczące struktury bezrobocia. Nadal utrzymuje się bowiem wysoki odsetek osób będących w szczególnej sytuacji na rynku pracy, w tym długotrwale bezrobotnych, rośnie poziom bezrobocia wśród osób z wyższym wykształceniem – to nadal negatywne cechy naszego lokalnego rynku pracy.

Aktywizacja zarejestrowanych bezrobotnych stanowić będzie poważne wyzwanie dla urzędu, tym bardziej, że w roku bieżącym przyznana w drodze algorytmu kwota limitu środków FP wynosi jedynie 2.497 tys. zł. Jest więc znacząco niższa, niż w latach ubiegłych. PUP pozyskał i będzie się starał nadal pozyskiwać dodatkowe środki finansowe na aktywizację osób bezrobotnych z różnych źródeł – w tym z Europejskiego Funduszu Społecznego. Dzięki tym dodatkowym środkom finansowym możliwe będzie objęcie wsparciem osób najbardziej potrzebujących pomocy w zaistnieniu lub powrocie na rynek pracy.

Jednak należy podkreślić, że problemu bezrobocia nie rozwiążą publiczne służby zatrudnienia. Ich zadanie polega głównie na udzielaniu pomocy poprzez świadczenie usług z zakresu pośrednictwa pracy, poradnictwa zawodowego, poprzez inicjowanie szkoleń zawodowych zgodnych z zapotrzebowaniem na lokalnym rynku pracy oraz poprzez okresowe i ograniczone finansowe wsparcie zatrudnienia i samozatrudnienia. Tymczasem aby zmniejszyć bezrobocie potrzebna jest odpowiednia polityka gospodarcza sprzyjająca rozwojowi gospodarczemu oraz tworzeniu nowych miejsc pracy.

Sporządziła: Lidia Włodarczyk

Sytuacja na rynku pracy w województwie łódzkim w okresie styczeń – marzec 2011 r. w ujęciu tabelarycznym.

Województwo Powiatowy Urząd Pracy	Zarejestrowani bezrobotni według wybranych kategorii (stan na 31.03.2011 r.)												napływ od początku roku	odpływ od początku roku	podjęcia pracy od początku roku	brak gotowości do podjęcia pracy od początku roku	oferty pracy od początku roku	stopa bezrobocia (dane GUS)
	Ogółem	w tym																
		kobiety	zamieszkali na wsi	niepełnosprawni	z prawem do zasiłku	zwolnieni z przyczyn dot. zakładu pracy	długotrwale bezrobotni	w okresie do 12 m-cy od dnia ukończenia nauki	bez kwalifikacji zawodowych	do 25 roku życia	powyżej 50 roku życia	którzy ukończ. szkołę wyższą do 27 roku życia						
woj. Łódzkie	145 763	72 588	49 451	10 398	24 742	5 909	66 796	8 793	47 205	28 486	36 006	2 551	48 577	34 431	17 473	8 927	10 831	13,1
Łódź	37 020	18 039	0	4 008	6 326	3 088	16 944	1 352	15 695	4 404	12 106	587	12 128	8 835	4 388	2 692	3 367	10,7
Łódź – Wsch.	3 328	1 578	1 917	185	835	106	935	177	1 045	588	944	65	1 527	994	477	290	327	12,3
Brzeziny	1 883	848	892	72	277	64	950	105	424	411	453	16	567	393	256	45	245	13,7
Pabianice	7 983	3 847	1 784	656	1 504	179	3 412	433	3 060	1 423	2 140	126	3 121	1 862	893	401	612	16,8
Zgierz	10 684	5 065	2 366	498	1 846	284	4 944	461	3 256	1 864	2 725	138	3 587	2 713	1 364	558	737	17,3
Łęczyca	3 285	1 643	2 119	131	314	19	1 676	109	945	962	596	25	975	710	346	182	335	13,6
Piotrków Tryb.	8 852	4 441	3 984	697	1 465	272	3 885	684	2 509	1 915	1 916	215	2 859	2 010	1 016	476	409	12,2 i 13
Bełchatów	6 611	3 813	2 465	358	1 123	184	3 099	503	2 067	1 464	1 277	158	2 211	1 550	767	412	718	11,3
Opoczno	5 569	2 988	3 660	247	1 140	243	2 583	373	1 341	1 227	1 150	95	1 941	1 277	718	338	335	15,7
Pajęczno	3 016	1 617	2 253	80	473	0	1 434	246	1 024	783	532	53	785	560	269	199	77	14,4
Radomsko	7 504	4 067	3 633	323	1 128	92	3 641	525	2 076	1 307	1 563	145	2 047	1 402	688	398	205	15,2
Tomaszów Maz	8 780	4 206	3 582	657	1 535	324	4 085	513	1 989	1 648	1 975	140	2 885	2 348	1 126	520	620	18,4
Sieradz	7 333	3 623	3 446	378	864	75	3 390	753	1 738	2 220	1 291	202	2 560	1 744	747	636	185	13,7
Wieluń	4 098	1 908	2 647	174	687	113	1 895	400	1 118	1 115	902	101	1 309	978	536	285	141	11,4
Zduńska Wola	4 060	1 996	1 154	456	730	148	1 674	282	981	879	950	59	1 571	1 124	494	303	300	14,4
Poddębice	2 479	1 080	1 809	161	331	18	1 103	217	594	729	454	44	711	477	252	99	167	13,2
Łask	3 777	1 819	2 329	166	553	226	1 936	242	793	905	839	43	946	609	383	158	265	17,7
Wieruszów	2 382	1 262	1 781	103	427	185	1 156	177	929	613	512	35	793	501	249	161	69	12,2
Skieriewice	3 519	1 850	1 317	295	648	168	1 295	287	847	884	800	98	1 292	870	600	114	291	10,8 i 9
Łowicz	3 750	1 740	2 012	231	618	2	1 564	306	1 059	905	813	63	1 354	898	457	148	382	10,8
Rawa Mazow.	1 888	828	884	111	329	12	724	174	582	516	432	50	752	662	331	137	491	8,7
Kutno	7 962	4 330	3 417	411	1 589	107	4 471	474	3 133	1 724	1 636	93	2 656	1 914	1 116	375	553	17,9

Stopa bezrobocia dla kraju wg GUS na koniec marca 2011 r. – 13,1%

* podano stopę bezrobocia w kolejności: dla powiatu grodzkiego i ziemskiego

Sytuacja na rynku pracy w powiecie wieluńskim w okresie styczeń – marzec w latach 2010– 2011.

	Ludność w wieku produkcyjnym		Liczba osób bezrobotnych											Napływ i odpływ bezrobotnych						
	stan na 31.12.2009r		a – stan na 31.03.2010r. b – stan na 31.03.2011r.											a – styczeń-marzec 2010r. b – styczeń-marzec 2011r.						
	ogółem.	kobiety	ogółem	kobiety	z prawem do zasiłku	do 25 roku życia	długotrwale bezrobotne	powyżej 50 roku życia	bez kwalifikacji zawodowych	bez doświadczenia zawodowego	bez wykształcenia średniego	niepełnosprawni	napływ	odpływ	podjęcia pracy ogółem	rozpoczęcie stazu	rozpoczęcie pracy społecznie użytecznej	rozpoczęcie szkolenia		
Powiat	48732	22 899	a b	4 342 4 098	1 819 1 908	840 687	1 143 1 115	1 734 1 895	962 902	986 1 118	1 098 1 096	2 543 2 409	174 174	a b	1 393 1 309	1 118 978	500 536	110 7	57 0	28 0
Miasto	15 779	7 853	a b	1 579 1 451	705 690	326 235	300 294	639 716	433 390	329 341	340 310	809 777	99 104	a b	519 466	396 357	169 201	36 3	17 0	8 0
Biała	3 374	1 541	a b	268 256	102 127	43 30	97 103	93 127	49 51	59 87	84 98	177 154	6 2	a b	74 82	64 69	29 40	7 2	5 0	1 0
Czarnożyły	2 809	1 294	a b	217 190	104 97	34 23	72 62	92 102	37 41	54 61	63 64	130 116	5 4	a b	68 53	57 43	25 26	3 0	0 0	2 0
Konopnica	2 334	1 054	a b	182 210	71 95	30 39	43 67	87 100	44 41	44 64	48 60	117 134	4 3	a b	41 67	44 40	21 23	5 0	4 0	0 0
Mokrsko	3 296	1 503	a b	252 258	104 121	59 63	78 81	93 98	59 46	57 73	66 81	145 148	7 8	a b	88 79	80 61	38 27	13 0	3 0	2 0
Osjaków	2 908	1 345	a b	263 248	105 113	48 38	70 74	101 103	60 55	64 83	76 67	173 166	5 7	a b	66 82	60 67	26 35	6 1	6 0	3 0
Ostrówek	2 815	1 303	a b	246 229	103 110	45 36	71 67	102 101	51 43	55 62	55 67	148 139	9 5	a b	80 69	62 46	29 29	9 1	2 0	1 0
Pątnów	3 904	1 780	a b	334 304	131 147	69 47	122 101	128 144	51 52	76 83	108 92	208 182	10 9	a b	112 91	79 64	35 32	5 0	11 0	2 0
Skomlin	2 058	931	a b	177 166	76 70	37 21	56 47	62 69	28 30	41 53	59 54	108 103	4 4	a b	69 55	56 38	26 17	3 0	8 0	2 0
Wierzchlas	4 088	1 855	a b	398 362	151 152	81 60	111 103	151 164	89 77	96 96	91 91	272 237	12 14	a b	138 123	86 92	38 49	15 0	0 0	1 0
Wieluń	5 367	2 440	a b	426 424	167 186	68 95	123 116	186 171	61 76	111 115	108 112	256 253	13 14	a b	138 142	134 101	64 57	8 0	1 0	6 0

Zestawienie poziomu bezrobocia w poszczególnych grupach bezrobotnych w latach 2007 – 2011 (stan z końca marca).

Wyszczególnienie: a – liczba bezwzględna b – struktura w %		2007 r.	2008 r.	2009 r.	2010 r.	2011 r.
ogółem bezrobotni; w tym:	a b	3366 100,0	2941 100,0	3605 100,0	4342 100,0	4098 100,0
kobiety	a b	1751 52,0	1590 54,1	1691 46,9	1819 41,9	1908 46,6
zamieszkali na wsi	a b	2200 65,4	1897 64,5	2300 63,8	2763 63,6	2647 64,6
posiadający gospodarstwo rolne	a b	198 5,9	162 5,5	238 6,6	339 7,8	280 6,8
z prawem do zasiłku	a b	434 12,9	389 13,2	798 22,1	840 19,3	687 16,8
osoby poprzednio pracujące	a b	2612 77,6	2354 80,0	2797 77,6	3449 79,4	3219 78,6
zwolnieni z przyczyn dot. zakładu pracy	a b	63 1,9	48 1,6	86 2,4	221 5,1	113 2,8
osoby dotychczas nie pracujące	a b	754 22,4	587 20,0	808 22,4	893 20,6	879 21,4
osoby w okresie do 12 m-cy od dnia ukończenia szkoły	a b	190 5,6	126 4,3	256 7,1	309 7,1	400 9,8
osoby w szczególnej sytuacji na rynku pracy, w tym	a b	— —	— —	— —	3938 90,7	3751 91,5
do 25 roku życia	a b	806 23,9	621 21,1	927 25,7	1143 26,3	1115 27,2
które ukończyły szkołę wyższą do 27 roku życia	a b	30 0,9	26 0,9	55 1,5	66 1,5	101 2,5
kobiety, które nie podjęły zatrudnienia po urodzeniu dziecka	a b	— —	242 8,2	207 5,7	227 5,2	262 6,4
długotrwale bezrobotne	a b	2124 63,1	1687 57,4	1438 39,9	1734 39,9	1895 46,2
powyżej 50 roku życia	a b	672 20,0	668 22,7	720 20,0	962 22,2	902 22,0
bez kwalifikacji zawodowych	a b	933 27,7	801 27,2	872 24,2	986 22,7	1118 27,3
bez doświadczenia zawodowego	a b	— —	727 24,7	945 26,2	1098 25,3	1096 26,7
bez wykształcenia średniego	a b	— —	1817 61,8	2135 59,2	2543 58,6	2409 58,8
samotnie wychowujące co najmniej jedno dziecko do 18 roku życia	a b	— —	158 5,4	157 4,4	179 4,1	180 4,4
które po odbyciu kary pozbawienia wolności nie podjęły zatrudnienia	a b	— —	27 0,9	40 1,1	33 0,8	38 0,9
niepełnosprawni	a b	102 3,0	95 3,2	127 3,5	174 4,0	174 4,2
wskaźnik napływu do bezrobocia za okres I-III		29,5	34,6	54,4	34,3	34,7
wskaźnik odpływu z bezrobocia za okres I-III		33,2	33,7	32,7	27,5	26,0
wskaźnik płynności rynku pracy za okres I-III		61,1	47,1	22,5	35,9	40,9

Brak niektórych danych dotyczących bezrobotnych znajdujących się w szczególnej sytuacji na rynku pracy wynika z dodania tych kategorii osób bezrobotnych w zestawieniach statystycznych od 01.01.2008 r. i od 01.01.2010 r.

Bilans bezrobocia w okresie styczeń – marzec w latach 2010 i 2011 r.

Wyszczególnienie: o – ogółem k – kobiety		2010		2011	
		ogółem	w tym zam. na wsi	ogółem	w tym zam. na wsi
Bezrobotni wg stanu w końcu roku poprzedzającego	o	4067	2611	3767	2425
	k	1810	1124	1753	1118
Bezrobotni zarejestrowani w analizowanym okresie	o	1393	874	1309	843
	k	562	357	560	369
z tego	o	287	172	249	180
	k	103	59	95	74
po raz pierwszy	o	1106	702	1060	663
	k	459	298	465	295
po raz kolejny	o	1118	722	978	621
	k	553	367	405	269
Bezrobotni wyłączeni z ewidencji w analizowanym okresie	o	500	331	536	335
	k	261	183	231	156
podjęcia pracy	o	486	320	529	330
	k	254	177	227	154
z tego	o	14	11	7	5
	k	7	6	4	2
niesubsydiowanej	o	10	7	6	4
	k	5	4	4	2
z tego	o	0	0	0	0
	k	0	0	0	0
z tego	o	0	0	0	0
	k	0	0	0	0
prac interwencyjnych	o	4	4	1	1
	k	2	2	0	0
robot publicznych	o	28	20	0	0
	k	7	5	0	0
podjęcia działalności gospodarczej	o	110	74	7	4
	k	81	54	5	4
podjęcia pracy w ramach refundacji kosztów zatrudnienia bezrobotnego	o	0	0	0	0
	k	0	0	0	0
rozpoczęcia szkolenia	o	57	40	0	0
	k	25	18	0	0
rozpoczęcia stażu	o	15	9	4	1
	k	3	2	2	0
rozpoczęcia przygotowania zawodowego w miejscu pracy	o	260	164	285	191
	k	106	68	90	63
rozpoczęcia pracy społecznie użytecznej	o	70	39	68	44
	k	45	25	41	28
odmowy przyjęcia propozycji zatrudnienia lub uczestnictwa w aktywnych programach	o	1	1	0	0
	k	1	1	0	0
niepotwierdzenia gotowości	o	43	22	33	22
	k	14	6	14	8
dobrowolnej rezygnacji	o	34	22	45	24
	k	10	5	22	10
podjęcia nauki	o	4342	2763	4098	2647
	k	1819	1114	1908	1218
ukończenia 60/65 lat, nabycia praw emerytalnych, rentowych lub do świadc. przedemerytalnego	o	941	611	885	630
	k	386	239	404	294
innych	o				
	k				
Bezrobotni wg stanu w końcu marca	o	4342	2763	4098	2647
	k	1819	1114	1908	1218
w tym zarejestrowani po raz pierwszy	o	941	611	885	630
	k	386	239	404	294

Bilans bezrobocia wśród osób będących w szczególnej sytuacji na rynku pracy w okresie styczeń-marzec 2010 i 2011 r.

Wyszczególnienie: o – ogółem k - kobiety		Bezrobotni							
		do 25 roku życia		powyżej 50 roku życia		długotrwale			
		2010 r.	2011 r.	2010 r.	2011 r.	2010 r.	2011 r.		
Bezrobotni wg stanu w końcu roku poprzedzającego		o k	1134 580	998 543	867 278	864 260	1612 824	1759 878	
Bezrobotni zarejestrowani w analizowanym okresie		o k	518 263	498 263	236 67	190 44	463 191	451 206	
z tego	po raz pierwszy	o k	145 56	143 62	59 11	39 7	×	×	
	po raz kolejny	o k	373 207	355 201	177 56	151 37	463 191	451 206	
Bezrobotni wyłączeni z ewidencji w analizowanym okresie		o k	450 245	337 157	141 49	152 45	341 177	315 151	
z tego z przyczyn	podjęcia pracy	o k	199 114	198 104	27 9	60 11	109 62	132 61	
	niesubsydiowanej	o k	191 109	194 101	25 9	58 10	103 60	130 60	
		subsydiowanej	o k	8 5	4 3	2 0	2 1	6 2	2 1
	z tego	prac interwencyjnych	o k	8 5	3 3	2 0	2 1	5 1	1 1
			robot publicznych	o k	0 0	0 0	0 0	0 0	0 0
		podjęcia działalności gospodarczej	o k	0 0	0 0	0 0	0 0	0 0	
		podjęcia pracy w ramach ref. kosztów zatrudnienia bezrobotnego	o k	0 0	1 0	0 0	0 0	1 1	1 0
	rozpoczęcia szkolenia	o k	15 4	0 0	1 0	0 0	12 4	0 0	
	rozpoczęcia stażu i przygotowania zawodowego	o k	83 58	3 2	1 1	0 0	17 14	3 2	
	rozpoczęcia prac społecznie użytecznych	o k	1 1	0 0	23 6	0 0	51 23	0 0	
	odmowy przyjęcia propozycji zatrudnienia lub uczestnictwa w aktywnych programach	o k	6 1	1 0	3 0	0 0	8 1	3 2	
	niepotwierdzenia gotowości	o k	110 45	107 33	24 10	28 7	99 52	105 50	
	dobrowolnej rezygnacji	o k	24 16	20 14	12 10	14 9	18 14	30 18	
	podjęcia nauki	o k	0 0	0 0	0 0	0 0	0 0	0 0	
	ukończenia 60/65 lat	o k	×	×	0 0	6 3	0 0	6 3	
	nabycia praw emerytalnych lub rentowych	o k	0 0	1 1	5 2	5 1	3 1	5 0	
	innych	o k	12 6	7 3	45 11	39 14	24 6	31 15	
Bezrobotni, którzy w analizowanym okresie utracili status osoby będącej w szczególnej sytuacji na rynku pracy		o k	59 29	44 23	×	×	×	×	
Bezrobotni wg stanu w końcu marca		o k	1143 569	1115 626	962 296	902 259	1734 838	1895 933	

Bezrobotni z prawem do zasiłku

Wyszczególnienie: a - stan na koniec b - struktura w % c - dynamika do analogicznego okresu ubiegłego roku		I kwartał 2009		I kwartał 2010		I kwartał 2011	
		ogółem	kobiety	ogółem	kobiety	ogółem	kobiety
ogółem	a b c	798 100,0 206,2	251 31,5 145,9	840 100,0 105,3	222 26,4 88,4	687 100,0 81,8	236 34,4 106,3
zamieszkali na wsi	a b c	517 64,8 208,5	155 19,4 166,7	514 61,2 99,4	124 14,8 80,0	452 65,8 87,9	146 21,3 117,7
osoby w okresie do 12 m-cy od dnia ukończenia szkoły	a b c	18 2,3 450,0	7 0,9 175,0	11 1,3 61,1	7 0,8 100,0	15 2,2 136,4	10 1,5 142,9
do 25 roku życia	a b c	131 16,4 335,9	29 3,6 193,3	85 10,1 64,9	26 3,1 89,7	73 10,6 85,9	32 4,7 123,1
które ukończyły szkołę wyższą do 27 roku życia	a b c	8 1,0 266,7	2 0,3 66,7	4 0,5 50,0	3 0,4 150,0	10 1,5 250,0	8 1,2 266,7
długotrwale bezrobotni	a b c	2 0,3 33,3	1 0,1 100,0	9 1,1 450,0	1 0,1 100,0	4 0,6 44,4	1 0,1 100,0
kobiety które nie podjęły zatrudnienia po urodzeniu dziecka	a b c	X X X	0 X X	X X X	5 0,6 X	X X X	14 2,0 280,0
powyżej 50 roku życia	a b c	189 23,7 137,0	51 6,4 113,3	311 37,0 164,6	65 7,7 127,5	248 36,1 79,7	55 8,0 84,6
bez kwalifikacji zawodowych	a b c	125 15,7 211,9	44 5,5 146,7	103 12,3 82,4	30 3,6 68,2	109 15,9 105,8	46 6,7 153,3
bez doświadczenia zawodowego	a b c	22 2,8 200,0	2 0,3 X	6 0,7 27,3	0 X X	1 0,1 16,7	0 X X
bez wykształcenia średniego	a b c	497 62,3 218,9	114 14,3 170,1	540 64,3 108,7	100 11,9 87,7	435 63,3 80,6	106 15,4 106,0
samotnie wychowujące co najmniej jedno dziecko do 18 roku życia	a b c	15 1,9 166,7	12 1,5 150,0	15 1,8 100,0	11 1,3 91,7	12 1,7 80,0	9 1,3 81,8
które po odbyciu kary pozbawienia wolności nie podjęły zatrudnienia	a b c	1 0,1 100,0	0 X X	0 X X	0 X X	0 X X	0 X X
niepełnosprawni	a b c	27 3,4 207,7	13 1,6 216,7	34 4,0 125,9	12 1,4 92,3	27 3,9 79,4	7 1,0 58,3

Bezrobotni według poziomu wykształcenia

WYSZCZEGÓLNIENIE: a – stan na koniec I kw. b – % udział w ogólnej liczbie bezrobotnych		2010 r.						2011 r.					
		ogółem	kobiety	długotrwale bezrobotni	do 25 roku życia	powyżej 50 roku życia	bez kwalifikacji zawodowych	ogółem	kobiety	długotrwale bezrobotni	do 25 roku życia	powyżej 50 roku życia	bez kwalifikacji zawodowych
ogółem	a	4342	1819	1734	1143	962	986	4098	1908	1895	1115	902	1118
	b	100	41,9	39,9	26,3	22,2	22,7	100	46,6	46,2	27,2	22,0	27,3
wyższe	a	358	231	122	67	26	×	417	288	151	106	22	×
	b	8,3	5,3	2,8	1,5	0,6		10,2	7,0	3,7	2,6	0,5	
policealne i śr. zawodowe	a	954	462	359	247	168	×	843	456	382	219	151	76
	b	22,0	10,6	8,3	5,7	3,9		20,6	11,1	9,3	5,3	3,7	1,9
LO	a	487	330	157	326	40	354	429	314	182	287	25	313
	b	11,2	7,6	3,6	7,5	0,9	8,1	10,5	7,7	4,4	7,0	0,6	7,6
zasadnicze zawodowe	a	1517	480	559	331	343	×	1443	529	633	347	340	130
	b	34,9	11,1	12,9	7,6	7,9		35,2	12,9	15,4	8,5	8,3	3,2
gimnazjalne i niższe	a	1026	316	537	172	385	632	966	321	547	156	364	599
	b	23,6	7,3	12,3	4,0	8,9	14,6	23,6	7,8	13,3	3,8	8,9	14,6

Bezrobotni według stażu pracy

WYSZCZEGÓLNIENIE: a – stan na koniec I kw. b – % udział w ogólnej liczbie bezrobotnych		2010 r.						2011 r.					
		ogółem	kobiety	długotrwale bezrobotni	do 25 roku życia	powyżej 50 roku życia	bez kwalifikacji zawodowych	ogółem	kobiety	długotrwale bezrobotni	do 25 roku życia	powyżej 50 roku życia	bez kwalifikacji zawodowych
ogółem	a	4342	1819	1734	1143	962	986	4098	1908	1895	1115	902	1118
	b	100	41,9	39,9	26,3	22,2	22,7	100	46,6	46,2	27,2	22,0	27,3
do 1 roku	a	770	360	429	231	124	200	689	355	419	210	96	219
	b	17,7	8,3	9,9	5,3	2,9	4,6	16,8	8,7	10,2	5,1	2,3	5,3
1 – 5 lat	a	919	402	327	286	55	134	889	465	381	296	51	170
	b	21,2	9,3	7,5	6,6	1,3	3	21,7	11,3	9,3	7,2	1,2	4,1
5 – 10 lat	a	543	210	187	19	54	68	491	221	204	6	55	76
	b	12,5	4,8	4,3	0,4	1,2	1,6	12,0	5,4	5,0	0,1	1,3	1,9
10 – 20 lat	a	584	211	231	×	209	104	574	225	280	×	220	119
	b	13,4	4,9	5,3		4,8	2,4	14,0	5,5	6,8		5,4	2,9
20 – 30 lat	a	450	123	186	×	305	70	413	107	200	×	290	74
	b	10,4	2,8	4,3		7,0	1,6	10,1	2,6	4,9		7,1	1,8
30 i więcej	a	183	18	20	×	178	21	163	24	39	×	155	22
	b	4,2	0,4	0,5		4,1	0,5	4,0	0,6	1,0		3,8	0,5
bez stażu	a	893	495	354	607	37	389	879	511	372	603	35	438
	b	20,6	11,4	8,1	14,0	0,9	8,9	21,4	12,5	9,1	14,7	0,9	10,7

Bezrobotni według czasu pozostawania bez pracy

WYSZCZEGÓLNIENIE:		2010 r.						2011 r.					
		ogółem	kobiety	długotrwale bezrobotni	do 25 roku życia	powyżej 50 roku życia	bez kwalifikacji zawodowych	ogółem	kobiety	długotrwale bezrobotni	do 25 roku życia	powyżej 50 roku życia	bez kwalifikacji zawodowych
ogółem	a	4342	1819	1734	1143	962	986	4098	1908	1895	1115	902	1118
	b	100	41,9	39,9	26,3	22,2	22,7	100	46,6	46,2	27,2	22,0	27,3
do 1 miesiąca	a	317	131	20	113	56	71	304	175	34	130	34	88
	b	7,3	3,0	0,5	2,6	1,3	1,6	7,4	4,3	0,8	3,2	0,8	2,1
1 – 3 miesięcy	a	834	299	57	249	143	159	777	301	127	255	128	201
	b	19,2	6,9	1,3	5,7	3,3	3,7	19,0	7,3	3,1	6,2	3,1	4,9
3 – 6 miesięcy	a	984	371	178	306	188	226	1041	450	275	292	226	271
	b	22,7	8,6	4,1	7,1	4,4	5,2	25,4	11,0	6,7	7,1	5,5	6,6
6 – 12 miesięcy	a	967	417	246	295	192	202	711	358	201	236	118	199
	b	22,3	9,6	5,7	6,8	4,4	4,7	17,3	8,7	4,9	5,8	2,9	4,9
12 – 24 miesięcy	a	692	296	692	149	161	171	661	329	660	159	150	162
	b	15,9	6,8	15,9	3,4	3,7	3,9	16,1	8,0	16,1	3,9	3,7	4,0
pow. 24 miesięcy	a	548	305	541	31	222	157	604	295	598	43	246	197
	b	12,6	7,0	12,4	0,7	5,1	3,6	14,7	7,2	14,6	1,0	6,0	4,8

Bezrobotni według wieku

WYSZCZEGÓLNIENIE:		2010 r.				2011 r.			
		ogółem	kobiety	długotrwale bezrobotni	bez kwalifikacji zawodowych	ogółem	kobiety	długotrwale bezrobotni	bez kwalifikacji zawodowych
ogółem	a	4342	1819	1734	986	4098	1908	1895	1118
	b	100	41,9	39,9	22,7	100	46,6	46,2	27,3
18 – 24 lat	a	1143	569	296	403	1115	626	363	493
	b	26,3	13,1	6,8	9,3	27,2	15,3	8,9	12,0
25 – 34 lat	a	1238	576	483	145	1152	635	508	164
	b	28,5	13,3	11,1	3,3	28,1	15,5	12,4	4,0
35 - 44 lat	a	674	267	290	101	618	271	325	118
	b	15,5	6,1	6,7	2,3	15,1	6,6	7,9	2,9
45 – 54 lat	a	822	308	425	185	725	263	400	179
	b	19,0	7,1	9,8	4,3	17,7	6,4	9,8	4,4
55 – 59 lat	a	382	99	189	124	393	113	238	125
	b	8,8	2,3	4,3	2,9	9,6	2,8	5,8	3,0
60 i więcej lat	a	83	×	51	28	95	×	61	39
	b	1,9		1,2	0,6	2,3		1,5	1,0

Wydatki na realizację zadań PUP w Wieluniu w okresie styczeń – marzec w latach 2009 - 2011

WYDATKI		2009 r.		2010 r.		2011 r.	
		kwota w tys. zł	struktura w %	kwota w tys. zł	struktura w %	kwota w tys. zł	struktura w %
Wydatki ogółem		1.985,3	100	3.000,8	100,0	2598,3	100
z tego	Zasiłki dla bezrobotnych	1.102,7	55,5	1.758,3	58,6	1651,7	63,6
	Dodatki aktywizacyjne	3,9	0,2	16,3	0,5	34,0	1,3
	Programy na rzecz promocji zatrudnienia	838,0	42,2	1.174,6	39,2	858,9	33,1
	szkolenia	12,8	0,6	7,9	0,3	7,0	0,3
	prace interwencyjne	39,0	2,0	30,3	1,0	40,9	1,6
	roboty publiczne	48,9	2,5	74,9	2,5	0,0	0
	prace społecznie użyteczne	7,0	0,3	0,0	0	0,0	0
	refundacja kosztów wyposażenia i doposażenia stanowiska pracy	0	0	18,5	0,6	0,0	0
	dotacje	0	0	0,0	0	0,0	0
	stypendia i składki na ubezpieczenie społeczne	688,8	34,7	984,8	32,8	783,4	30,2
	inne programy	41,5	2,1	58,2	2,0	27,6	1,1
Inne wydatki FP		40,7	2,1	51,6	1,7	53,7	2,1



**Powiatowy Urząd Pracy
w Wieluniu**

**INFORMACJA
O STANIE I STRUKTURZE
BEZROBOCIA
W POWIECIE WIELUŃSKIM
WG STANU NA 31.03.2011 r.**

Akceptuję:

Wieluń, czerwiec 2011 r.

SPIS TREŚCI

I.	WPROWADZENIE.	3
II.	UWAGI METODYCZNE.....	4
III.	POZIOM I DYNAMIKA BEZROBOCIA.....	5
IV.	BILANS BEZROBOCIA.....	6
V.	WYBRANE KATEGORIE BEZROBOTNYCH.....	7
	A. Bezrobotni zamieszkali na wsi.....	7
	B. Kobiety.....	8
	C. Bezrobotni z prawem do zasiłku.....	9
	D. Bezrobotni będący w szczególnej sytuacji na rynku pracy	10
VI.	STRUKTURA BEZROBOCIA.....	12
	A. Bezrobotni według poziomu wykształcenia	12
	B. Bezrobotni według stażu pracy.....	13
	C. Bezrobotni według czasu pozostawania bez pracy	14
	D. Bezrobotni według wieku	15
VII.	AKTYWNE DZIAŁANIA PUP OGRANICZAJĄCE BEZROBOCIE I ŁAGODZĄCE JEGO SKUTKI.....	16
	A. Programy rynku	16
	B. Pośrednictwo pracy.....	17
	C. Organizacja szkoleń.....	19
	D. Poradnictwo zawodowe, informacja zawodowa oraz pomoc w aktywnym poszukiwaniu pracy.....	19
VIII.	WYDATKI NA REALIZACJĘ ZADAŃ PUP W WIELUNIU	20
IX.	P O D S U M O W A N I E.....	21

SPIS TABEL

▪ Sytuacja na rynku pracy w województwie łódzkim	22
▪ Sytuacja na rynku pracy w powiecie wieluńskim	23
▪ Zestawienie poziomu bezrobocia w poszczególnych grupach bezrobotnych	24
▪ Bilans bezrobocia	25
▪ Bilans bezrobocia wśród osób będących w szczególnej sytuacji na rynku pracy	26
▪ Bezrobotni z prawem do zasiłku	27
▪ Struktura bezrobocia	28
▪ Wydatki na realizację zadań PUP w Wieluniu	30

I. WPROWADZENIE.

Wszystkim zainteresowanym problemem bezrobocia w powiecie wieluńskim przekazujemy kolejne opracowanie dotyczące sytuacji w tym zakresie w I kwartale 2011 roku.

W opracowaniu niniejszym omówione są zarówno kierunki zmian w poziomie i strukturze bezrobocia na terenie naszego powiatu, jak również działania Powiatowego Urzędu Pracy w Wieluniu ograniczające bezrobocie i łagodzące jego skutki, podjęte na przestrzeni pierwszych trzech miesięcy bieżącego roku.

Szczegółowe dane, charakteryzujące powyższe problemy, znajdują się w bogatym zestawie tabelarycznym, zamieszczonym głównie na końcu niniejszego opracowania. Niektóre zagadnienia, dla zapewnienia przejrzystości analizowanych danych, zaprezentowano w postaci wykresów.

Jako materiały źródłowe wykorzystano sprawozdawczość statystyczną o rynku pracy, dane GUS oraz materiały własne PUP w Wieluniu.

II. UWAGI METODYCZNE

1. Informację o stanie i strukturze bezrobocia opracowano na podstawie sprawozdawczości o rynku pracy ustalonej przez Prezesa Rady Ministrów rozporządzeniem z dnia 1 kwietnia 2011 r. w sprawie określenia wzorów formularzy sprawozdawczych, objaśnień co do sposobu ich wypełniania oraz wzorów kwestionariuszy i ankiet statystycznych stosowanych w badaniach statystycznych ustalonych w programie badań statystycznych statystyki publicznej na rok 2011 (Dz. U. Nr 83 poz. 453).
2. Dane o liczbie bezrobotnych obejmują osoby, które są zarejestrowane w PUP w Wieluniu jako bezrobotne, zgodnie z ustawą z dnia 20 kwietnia 2004 roku o promocji zatrudnienia i instytucjach rynku pracy (tekst jednolity Dz. U. z 2008r. Nr 69, poz. 415 z późniejszymi zmianami).
3. Przez „stopę bezrobocia” należy rozumieć procentowy udział liczby bezrobotnych w liczbie ludności aktywnej zawodowo.
4. Przez „ludność aktywną zawodowo” należy rozumieć zbiorowość składającą się z osób uznanych według klasyfikacji GUS za pracującą oraz osoby bezrobotne, o których mowa w punkcie 2.
5. Przez „wskaźnik napływu do bezrobocia” (Wnb) należy rozumieć wyrażony w procentach stosunek liczby nowo zarejestrowanych bezrobotnych w danym okresie sprawozdawczym do liczby bezrobotnych według stanu na koniec poprzedniego okresu sprawozdawczego.
6. Przez „wskaźnik odpływu z bezrobocia” (Wob) należy rozumieć wyrażony w procentach stosunek liczby bezrobotnych wyrejestrowanych z urzędu pracy w danym okresie sprawozdawczym (odpływ) do liczby bezrobotnych według stanu na koniec poprzedniego okresu sprawozdawczego.
7. Przez „wskaźnik płynności rynku pracy” (Wp) należy rozumieć wyrażony w procentach stosunek liczby bezrobotnych, którzy podjęli pracę w danym okresie sprawozdawczym, do liczby nowo zarejestrowanych bezrobotnych w tym okresie.

III. POZIOM I DYNAMIKA BEZROBOCIA

W końcu I kwartału 2011 r. w ewidencji wieluńskiego urzędu pracy znajdowało się 4098 osób bezrobotnych. W odniesieniu do stanu na koniec grudnia 2010 r. odnotowano wzrost poziomu bezrobocia o 331 osób, tj. o 8,8 %. Spadek liczby osób bezrobotnych obserwujemy natomiast porównując liczbę zarejestrowanych pozostających w ewidencji urzędu w końcu marca 2011 r. z analogicznym okresem ubiegłego roku. Wyniósł on 244 osoby, tj. o 5,6%.

W ogólnej liczbie bezrobotnych zarejestrowanych w PUP w Wieluniu najliczniejsze grupy stanowią osoby bez prawa do zasiłku – 83,2%, mieszkańcy terenów wiejskich – 64,6%, osoby poprzednio pracujące – 78,6% oraz osoby bez wykształcenia średniego – 58,8%. Odsetek osób, które w rozumieniu ustawy o promocji zatrudnienia i instytucjach rynku pracy znajdują się w szczególnej sytuacji na rynku pracy wyniósł 91,5% ogółu zarejestrowanych. Ponadto w PUP w Wieluniu na koniec marca 2011 r. zarejestrowanych było między innymi:

- 1908 kobiet
- 687 osób z prawem do zasiłku dla bezrobotnych,
- 111 osób poszukujących pracy,
- 174 bezrobotnych niepełnosprawnych.

Stopa bezrobocia w powiecie wieluńskim utrzymuje się nadal poniżej stopy wojewódzkiej i krajowej. W końcu I kwartału 2011 r. wynosiła 11,4%. W tym samym czasie stopa bezrobocia zarówno w województwie łódzkim, jak i w skali całego kraju wyniosła – 13,1%. W analogicznym okresie ubiegłego roku wskaźnik ten kształtował się następująco: powiat wieluński – 11,5%, województwo łódzkie – 12,7%, cały kraj – 12,9%.

Szczegółowe dane dotyczące sytuacji na rynku pracy w województwie łódzkim oraz zestawienie dotyczące poziomu bezrobocia na terenie powiatu wieluńskiego w poszczególnych grupach bezrobotnych w latach 2007 – 2011 przedstawiono w tabelach znajdujących się na s. 22 i 24.

Poziom bezrobocia w jednostkach samorządowych objętych działaniami PUP w Wieluniu przedstawia tabela zamieszczona na s. 23. Analiza zawartych w niej danych wskazuje, że podobnie jak w skali powiatu, również prawie we wszystkich gminach oraz mieście Wieluniu, w porównaniu z danymi sprzed roku, poziom bezrobocia uległ zmniejszeniu. Najwyższy spadek odnotowano w gminach Czarnożyły i Wierzchlas – 12,4% i 9%. Na terenie miasta Wieluń bezrobocie spadło o 8,1%. Wzrost poziomu bezrobocia odnotowano natomiast w gminach Konopnica (o 15,4%), Mokrsko (o 2,4%).

IV. BILANS BEZROBOCIA

Poziom bezrobocia wyznaczają dwie wielkości: liczba osób bezrobotnych zarejestrowanych i wyrejestrowanych z ewidencji urzędu pracy w poszczególnych okresach. W okresie od stycznia do marca 2011 r. status bezrobotnego uzyskało 1309 osób. Podstawowym składnikiem napływu były ponowne rejestracje – 1060 osób zarejestrowało się po raz kolejny (w tym 465 kobiet). Po raz pierwszy w urzędzie pracy zarejestrowało się 249 osób, w tym 95 kobiet. W I kwartale 2010 r., w porównaniu z analogicznym okresem roku ubiegłego, odnotowano niższy (o 84 osoby) napływ bezrobotnych do ewidencji urzędu.

Spośród wszystkich składników odpływu z bezrobocia najliczniejsza jest grupa osób, które podjęły zatrudnienie. Z tej przyczyny wyłączono z ewidencji urzędu 536 osób. Liczba ta jest wyższa niż w roku ubiegłym o ponad 7%. Drugą pod względem liczby wyłączeń z ewidencji grupę stanowią osoby, które nie potwierdziły gotowości do podjęcia pracy (285 osób). Łącznie na przestrzeni pierwszych trzech miesięcy 2011 r. z ewidencji urzędu wyłączono 978 osób, czyli o 12,5% osób mniej niż przed rokiem, a udział poszczególnych przyczyn wyłączeń w ogólnej ich liczbie był następujący: podjęcia pracy – 54,8%, niepotwierdzenia gotowości do podjęcia pracy – 29,1%, rozpoczęcia stażu – 0,7%, dobrowolne rezygnacje – 7,0%, odmowy przyjęcia propozycji – 4,0%, inne – 0,4%.

Strukturę odpływu z bezrobocia w I kwartale 2011 r. przedstawia poniższy wykres.

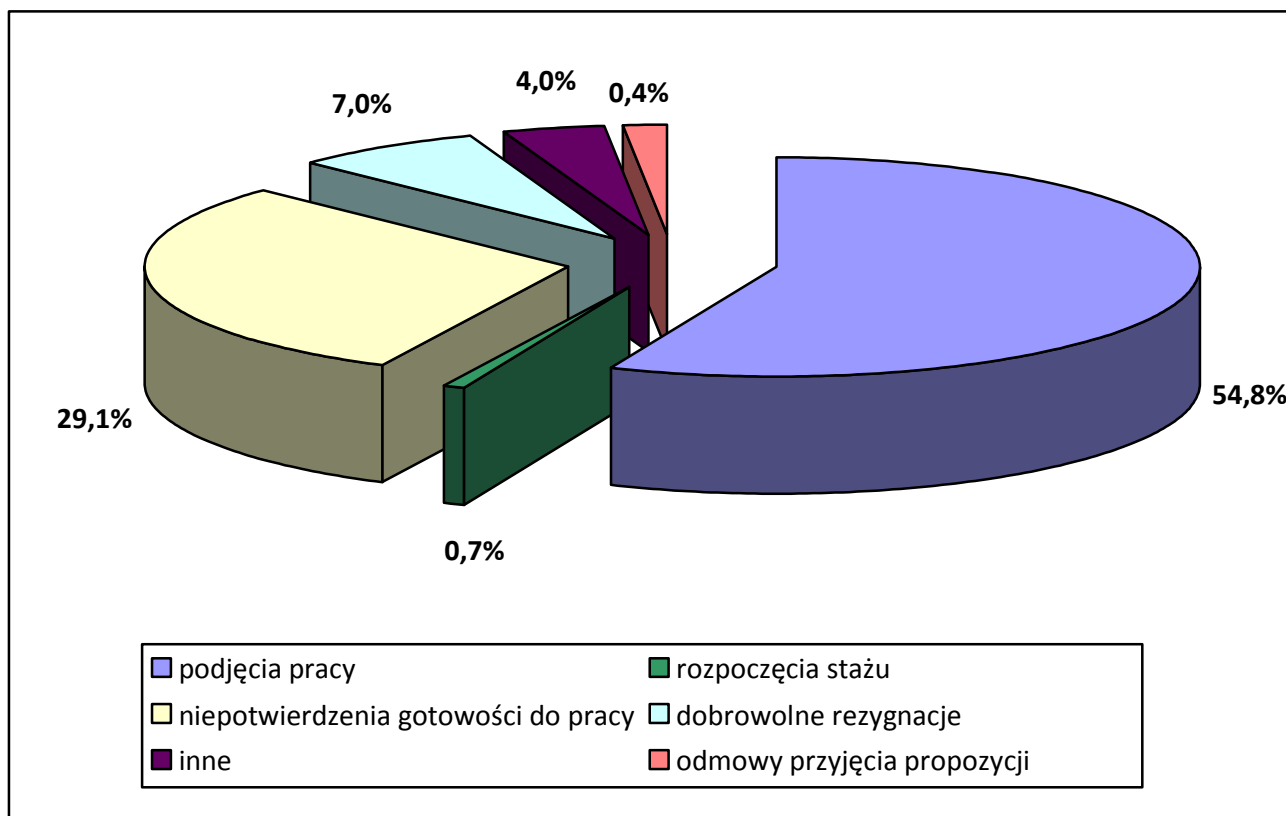

Dynamikę napływu do bezrobocia i odpływu z bezrobocia w I kwartale w latach 2008-2011 przedstawia poniższe zestawienie:

	I kwartał 2008 r.	I kwartał 2009 r.	dynamika I kwartał 2008=100	I kwartał 2010 r.	dynamika I kwartał 2009=100	I kwartał 2011 r.	dynamika I kwartał 2010=100
napływ	1008	1612	159,9	1393	86,4	1309	94,0
odpływ	983	970	98,7	1118	115,3	978	87,5

Wskaźnik odpływu z bezrobocia za okres styczeń – marzec 2011 r. osiągnął 26,0% i spadł o 1,5 punktu procentowego w stosunku do analogicznego okresu roku poprzedniego. Natomiast wskaźniki napływu do bezrobocia i płynności rynku pracy były wyższe, niż przed rokiem i wynosiły odpowiednio 34,7% i 40,9%. Szczegółowe dane dotyczące wskaźników zawarte są w tabeli na str. 24.

V. WYBRANE KATEGORIE BEZROBOTNYCH

A. BEZROBOTNI ZAMIESZKALI NA WSI.

Osoby bezrobotne zamieszkałe na terenach wiejskich stanowią wciąż zdecydowaną większość (64,6%) ogółu osób zarejestrowanych w wielunińskim urzędzie pracy, chociaż w porównaniu z analogicznym okresem ubiegłego roku, liczba bezrobotnych zamieszkałych na wsi spadła o nieco ponad 4%.

W omawianej populacji dominują bezrobotni nieposiadający gospodarstwa rolnego, stanowiąc ponad 89% ogółu mieszkańców z terenów wiejskich. Wśród bezrobotnych zamieszkałych na wsi, podobnie jak w skali całego powiatu, tylko nieliczni posiadają prawo do zasiłku dla bezrobotnych – 17,1%, natomiast kobiety stanowią 46,0%.

W okresie od stycznia do marca 2011 r. w Powiatowym Urzędzie Pracy w Wieluniu zarejestrowały się 843 osoby bezrobotne zamieszkałe na wsi, co stanowi 64,4% wszystkich nowych rejestracji. Struktura osób bezrobotnych zamieszkałych na terenach wiejskich rejestrujących się w urzędzie w I kwartale 2011 r. była następująca: 43,8% stanowiły kobiety a 78,6% - osoby rejestrujące się po raz kolejny.

Na przestrzeni analizowanego kwartału 621 osób bezrobotnych zamieszkałych na terenach wiejskich zostało wyłączonych z ewidencji. Liczba ta stanowi 63,5% wszystkich wyłączeń. Udział poszczególnych przyczyn wyłączeń w ogólnej ich liczbie, w omawianej populacji, kształtował się następująco: podjęcia pracy – 53,9% wyłączeń, niepotwierdzenia gotowości do jej podjęcia – 30,8%, rozpoczęcia stażu – 0,6%, dobrowolna rezygnacja ze statusu bezrobotnego – 7,1%.

Poniżej przedstawiona tabela zawiera dane dotyczące bezrobotnych zamieszkałych na wsi w końcu I kwartału w latach 2009 - 2011.

Wyszczególnienie		Stan na koniec I kwartału:			Dynamika I kwartał 2010r.=100
		2009 r.	2010 r.	2011 r.	
Ogółem		2300	2763	2647	95,8
w tym	kobiety	1038	1114	1218	109,3
	z prawem do zasiłku	517	514	452	87,9
	bezrobotni posiadający gospodarstwo rolne	238	339	280	82,6
Wyszczególnienie		Wybrane elementy bilansu bezrobocia wśród osób zamieszkałych na terenach wiejskich w I kwartale:			Dynamika I kwartał 2010r.=100
		2009r.	2010r.	2011 r.	
napływ		1006	874	843	96,5
odpływ		617	722	621	86,0
podjęcia pracy		219	331	335	101,2
rozpoczęcia szkolenia, stażu, przygotowania zawodowego, pracy społecznie użytecznej		164	134	7	5,2
odmowy przyjęcia propozycji		5	9	4	44,4
niepotwierdzenia gotowości		163	164	191	116,5
dobrowolne rezygnacje		40	39	44	112,8

B. KOBIETY

Liczba bezrobotnych kobiet zarejestrowanych w urzędzie pracy na koniec I kwartału 2011 r. wynosiła 1908 osób, stanowiąc 46,6% ogółu bezrobotnych. Porównując te dane ze stanem z końca marca ubiegłego roku należy zauważyć, że obecna liczba kobiet jest wyższa o 89 osób, a ich udział procentowy w ogólnej liczbie bezrobotnych zwiększył się o prawie 5 punktów procentowych.

Według danych z końca marca 2011 r. bezrobotne kobiety stanowiły: 46% wśród osób bezrobotnych zamieszkałych na terenach wiejskich, 34,4% bezrobotnych posiadających prawo do zasiłku, 56,1% osób w wieku do 25 roku życia, 49,2% długotrwale bezrobotnych, 28,7% bezrobotnych powyżej 50 roku życia, 52,7% osób bez kwalifikacji zawodowych, 57,9% osób bez doświadczenia zawodowego i 39,7% bezrobotnych niepełnosprawnych.

W okresie od początku stycznia do końca marca 2011 r. zarejestrowało się 560 kobiet, co stanowiło 42,8% ogólnego napływu do bezrobocia. Poziom rejestracji kobiet w roku bieżącym był niższy zaledwie o 0,4% niż w analogicznym okresie 2010 r. W tym samym czasie z ewidencji urzędu wyłączono 405 kobiet, tj. 41,4% ogółu wyłączeń. W porównaniu z I kwartałem 2010 r. liczba kobiet wyrejestrowanych z ewidencji urzędu była niższa o 148. Pracę podjęło 57% wyrejestrowanych kobiet.

Wybrane dane statystyczne dotyczące kobiet wg stanu na koniec I kwartału w latach 2009-2011 przedstawia poniższa tabela:

Bezrobotne kobiety	stan na koniec		dynamika	2011 r.	dynamika
	2009 r.	2010 r.			
ogółem	1691	1819	106,4	1908	104,9
w % do ogółu bezrobotnych	46,9	41,9	x	46,5	x
bez prawa do zasiłku	1440	1597	101,6	1672	104,7
zamieszkałe na wsi	1038	1114	110,0	1218	109,3
Wyszczególnienie	Wybrane elementy bilansu bezrobocia wśród kobiet w okresie I kwartału				
	2009 r.	2010 r.	dynamika	2011 r.	dynamika
napływ	636	562	128,0	560	99,6
odpływ	491	553	99,2	405	73,2
podjęcia pracy	155	261	66,0	231	88,5
rozpoczęcia szkolenia, stażu, przygotowania zawodowego, pracy społecznie użytecznej	152	113	111,8	5	4,4
odmowy przyjęcia propozycji	3	3	x	2	66,7
niepotwierdzenia gotowości	131	106	172,4	90	84,9

C. BEZROBOTNI Z PRAWEM DO ZASIŁKU

Według stanu na koniec marca 2011 r. w PUP w Wieluniu zarejestrowanych było 4098 osób bezrobotnych, z czego 687 osób posiadało prawo do zasiłku dla bezrobotnych. Pozostałe 3411 osób nie pobierających zasiłku stanowiło 83,2% ogółu bezrobotnych. Porównując dane z końca marca br. dotyczące liczby zarejestrowanych bezrobotnych z prawem do zasiłku z analogicznymi danymi z ubiegłego roku należy zauważyć, że udział tej populacji w ogólnej liczbie bezrobotnych obniżył się o prawie 3 punkty procentowe.

Struktura bezrobotnych z prawem do zasiłku przedstawia się następująco: kobiety stanowią 34,4%, osoby zamieszkałe na wsi – 65,8%, osoby bez wykształcenia średniego – 63,3%, osoby bez kwalifikacji zawodowych – 15,9%, osoby w wieku powyżej 50 roku życia – 36,1%.

Wybrane dane na temat bezrobotnych z prawem do zasiłku z końca I kwartału w latach 2009 - 2011 zamieszczono w tabeli znajdującej się na str. 27.

D. BEZROBOTNI BĘDĄCY W SZCZEGÓLNEJ SYTUACJI NA RYNKU PRACY

W końcu marca bieżącego roku w ewidencji urzędu pozostawało łącznie 3751 osób bezrobotnych, które zgodnie z zapisami ustawy o promocji zatrudnienia i instytucjach rynku pracy są uznawane za znajdujące się w szczególnej sytuacji na rynku pracy. Stanowiły one 91,5% wszystkich zarejestrowanych w PUP osób bezrobotnych. Na przestrzeni pierwszych trzech miesięcy tego roku 1408 osób uzyskało status bezrobotnego w szczególnej sytuacji na rynku pracy, natomiast 449 przedstawicieli tej populacji podjęło zatrudnienie.

Wśród osób znajdujących się w szczególnej sytuacji na rynku pracy było 1115 osób bezrobotnych **w wieku do 25 roku życia**, w tym 626 kobiet. Stanowili oni 27,2% ogółu bezrobotnych na terenie powiatu wieluńskiego. W I kwartale tego roku w PUP w Wieluniu zarejestrowało się 498 osób bezrobotnych należących do omawianej kategorii wiekowej, co stanowiło 38% ogólnego napływu do bezrobocia. W tym samym okresie z ewidencji PUP wyłączono 337 osób w wieku do 25 roku życia (34,5% łącznej liczby wyrejestrowań), w tym ponad 58,8% z powodu podjęcia zatrudnienia. Ponadto w analizowanym okresie 44 bezrobotnych należących do tej populacji, w związku z ukończeniem 25 lat, utraciło status osoby znajdującej się w szczególnej sytuacji na rynku pracy.

W ostatnim okresie na terenie powiatu wieluńskiego, w związku z ogólnym wzrostem bezrobocia, zwiększyła się również populacja osób **długotrwale bezrobotnych**, czyli pozostających w rejestrze powiatowego urzędu pracy łącznie przez okres ponad 12 miesięcy w okresie ostatnich dwóch lat, z wyłączeniem okresów odbywania stażu i przygotowania zawodowego w miejscu pracy. Według stanu na koniec marca 2011 r. w ewidencji urzędu pozostawało 1895 osób z omawianej grupy, stanowiąc tym samym 46,2% ogółu zarejestrowanych w PUP w Wieluniu. W I kwartale br. z ewidencji PUP wyłączono 315 bezrobotnych należących do omawianej kategorii tj. 32,2% łącznej liczby wyrejestrowań. Główną przyczyną wyłączeń (41,9%) były podjęcia pracy. Liczną grupę wyrejestrowanych stanowiły także osoby długotrwale bezrobotne, które nie potwierdziły gotowości do podjęcia zatrudnienia (33,3%).

W końcu I kwartału tego roku w ewidencji urzędu pozostawały 902 osoby **powyżej 50 roku życia**, stanowiąc 22% ogółu zarejestrowanych bezrobotnych. W okresie pierwszych trzech miesięcy bieżącego roku zarejestrowano 190 osób należących do omawianej kategorii wiekowej (14,5% ogółu rejestracji), natomiast z ewidencji wyłączono 152 bezrobotnych powyżej 50 roku życia (15,5% wszystkich wyrejestrowań), w tym 60 osób z uwagi na podjęcie pracy oraz 28 osób z powodu niepotwierdzenia gotowości do podjęcia zatrudnienia.

Najliczniejszą z pozostałych grup bezrobotnych znajdujących się w szczególnej sytuacji na rynku pracy, są **bezrobotni bez wykształcenia średniego** w liczbie 2409, tj. 58,8% ogółu

zarejestrowanych. W I kwartale br. zarejestrowano 745 przedstawicieli tej populacji (56,9% ogólnego napływu), natomiast pracę podjęły 242 osoby (45,1% podjęć pracy ogółem).

Jedną z liczniejszych grup osób znajdujących się w szczególnej sytuacji na rynku pracy są również **bezrobotni nieposiadający kwalifikacji zawodowych**. Do grupy tej zalicza się osoby nieposiadające kwalifikacji do wykonywania jakiegokolwiek zawodu poświadczonych dyplomem, świadectwem, zaświadczeniem instytucji szkoleniowej lub innym dokumentem uprawniającym do wykonywania zawodu, w tym między innymi absolwentów LO. Według stanu na koniec marca 2011 r. było ich 1118, tj. 27,3% ogółu bezrobotnych pozostających w ewidencji urzędu. W I kwartale zarejestrowano 296 osób bez kwalifikacji zawodowych (ponad 22,6% napływu). W tym samym okresie zatrudnienie podjęło 88 osób bezrobotnych należących do omawianej grupy.

Liczną grupę stanowią ponadto **osoby bez doświadczenia zawodowego** – 1096 bezrobotnych, w tym 635 kobiet, tj. 26,7% wszystkich zarejestrowanych. W okresie od początku stycznia do końca marca br. zarejestrowano 383 osoby z tej kategorii. W analizowanym okresie zatrudnienie podjęło 150 osób.

W końcu marca 2011 r. w ewidencji urzędu pozostawało również 400 osób (9,8% ogółu bezrobotnych) **w okresie do 12 miesięcy od dnia ukończenia nauki**. W I kwartale zarejestrowało się 197 osób w okresie 12 miesięcy od dnia ukończenia nauki, natomiast pracę podjęło 87 absolwentów.

Do osób znajdujących się w szczególnej sytuacji na rynku należą również **bezrobotni samotnie wychowujący co najmniej jedno dziecko do 18 roku życia**. Grupa 180 osób z omawianej kategorii stanowiła 4,4% ogółu bezrobotnych. W okresie od początku stycznia do końca marca br. zarejestrowano 40 osób z tej kategorii. W tym samym okresie zatrudnienie podjęło 16 bezrobotnych.

Wśród ogólnej liczby zarejestrowanych w PUP w Wieluniu było również 174 **niepełnosprawnych** oraz 101 **absolwentów szkół wyższych w wieku do 27 roku życia**. Napływ osób bezrobotnych należących do omawianych kategorii w I kwartale br. wyniósł odpowiednio: 39 niepełnosprawnych i 55 osób do 27 roku życia, które ukończyły studia wyższe. W analizowanym okresie pracę podjęło 17 niepełnosprawnych i 31 absolwentów wyższych uczelni należących do omawianej kategorii wiekowej.

VI. STRUKTURA BEZROBOCIA

A. BEZROBOTNI WEDŁUG POZIOMU WYKSZTAŁCENIA

W strukturze bezrobocia wg poziomu wykształcenia nadal najliczniejszą grupę stanowią osoby posiadające wykształcenie zasadnicze zawodowe – 35,2% ogółu bezrobotnych. Zdecydowaną większość tej populacji – 63,3% stanowią mężczyźni. Ponadto 43,9% osób z wykształceniem zasadniczym zawodowym to osoby długotrwale bezrobotne. W I kwartale 2011 roku udział bezrobotnych posiadających wykształcenie zasadnicze zawodowe w ogólnej ich liczbie w porównaniu z analogicznym okresem roku ubiegłego wzrósł jedynie o 0,3 pkt procentowego.

Drugą co do wielkości grupę stanowią osoby z wykształceniem gimnazjalnym i niższym – 23,6% bezrobotnych pozostających w ewidencji na koniec marca 2011 r. W porównaniu do analogicznych danych z roku ubiegłego liczba ta zmniejszyła się o 60 osób, jednakże ich udział w ogólnej liczbie zarejestrowanych nie zmienił się. Udział kobiet i osób długotrwale bezrobotnych w omawianej grupie wyniósł odpowiednio 33,2% i 56,6%.

Nieco niższy, niż przed rokiem odsetek bezrobotnych – 10,5% - odnotowano wśród osób z wykształceniem średnim ogólnokształcącym. W grupie tej dominują kobiety stanowiąc ponad 73% populacji. Ponadto nadal obserwujemy tendencję wzrostową wśród bezrobotnych z wykształceniem wyższym – w końcu marca br. ich udział w ogólnej liczbie bezrobotnych wynosił 10,2% i był wyższy w porównaniu z analogicznym okresem ubiegłego roku o prawie 2 punkty procentowe.

Szczegółowe dane dotyczące bezrobotnych według poziomu wykształcenia przedstawia poniższy wykres oraz tabela znajdująca się na s. 28.

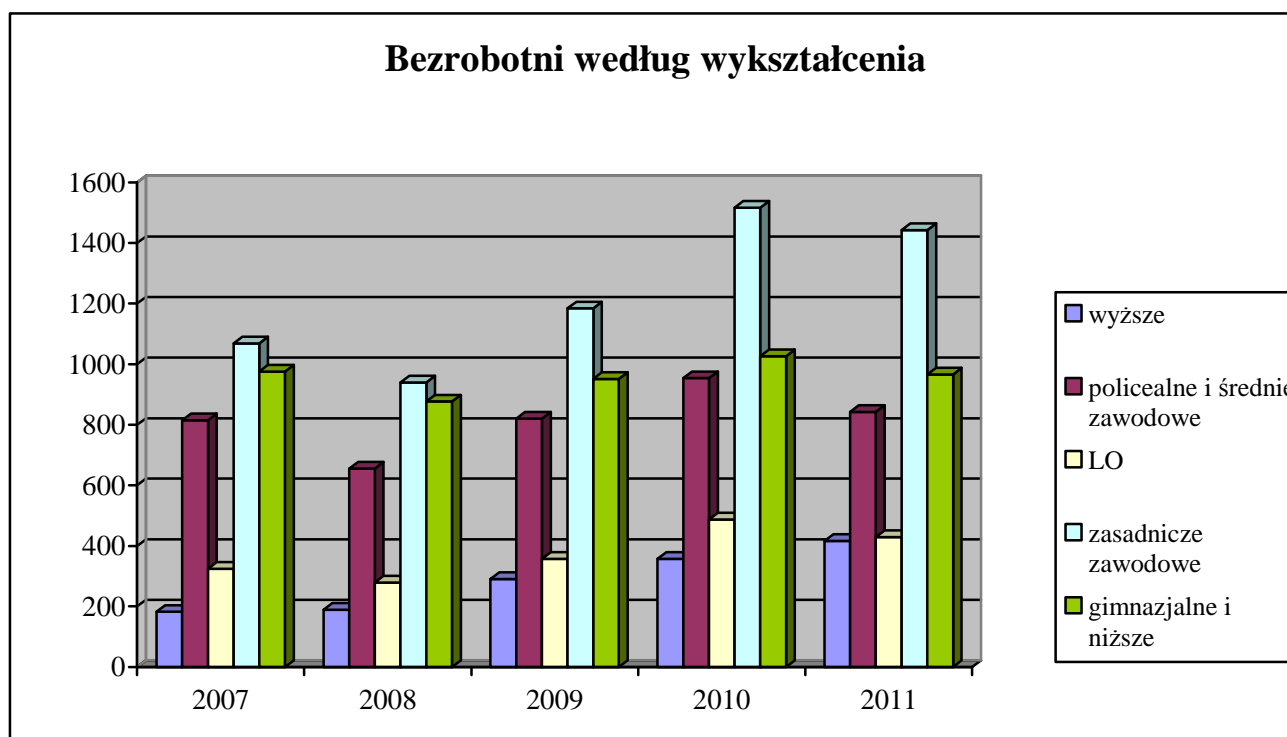

B. BEZROBOTNI WEDŁUG STAŻU PRACY

Staż pracy i odpowiednie wykształcenie są najczęściej stawianymi przez pracodawców wymogami wobec kandydatów do pracy. Trudności ze znalezieniem pracy znacznie częściej mają osoby z niskim stażem pracy, które dopiero wchodzą na rynek pracy.

Wśród ogółu bezrobotnych 21,4% nie posiada doświadczenia zawodowego, a staż pracy niemal 38,5% nie przekracza 5 lat. Osoby nie posiadające doświadczenia zawodowego stanowią najliczniejszą grupę wśród bezrobotnych do 25 roku życia (ponad 54,1% populacji) i bezrobotnych bez kwalifikacji zawodowych (39,2%).

Analiza struktury bezrobocia według stażu pracy w powiązaniu z okresem pozostawania w ewidencji bezrobotnych wskazuje, iż najbardziej zagrożone bezrobociem długotrwałym są osoby, których doświadczenie zawodowe nie przekracza 5 lat oraz bezrobotni ze stażem pracy od 10 do 20 lat. Najniższy odsetek bezrobocia długotrwałego odnotowano wśród osób, których doświadczenie zawodowe przekracza 30 lat.

Zmiany, jakie dokonały się w strukturze bezrobotnych według stażu pracy przedstawia poniższy wykres oraz zestawienie zamieszczone na s. 28.

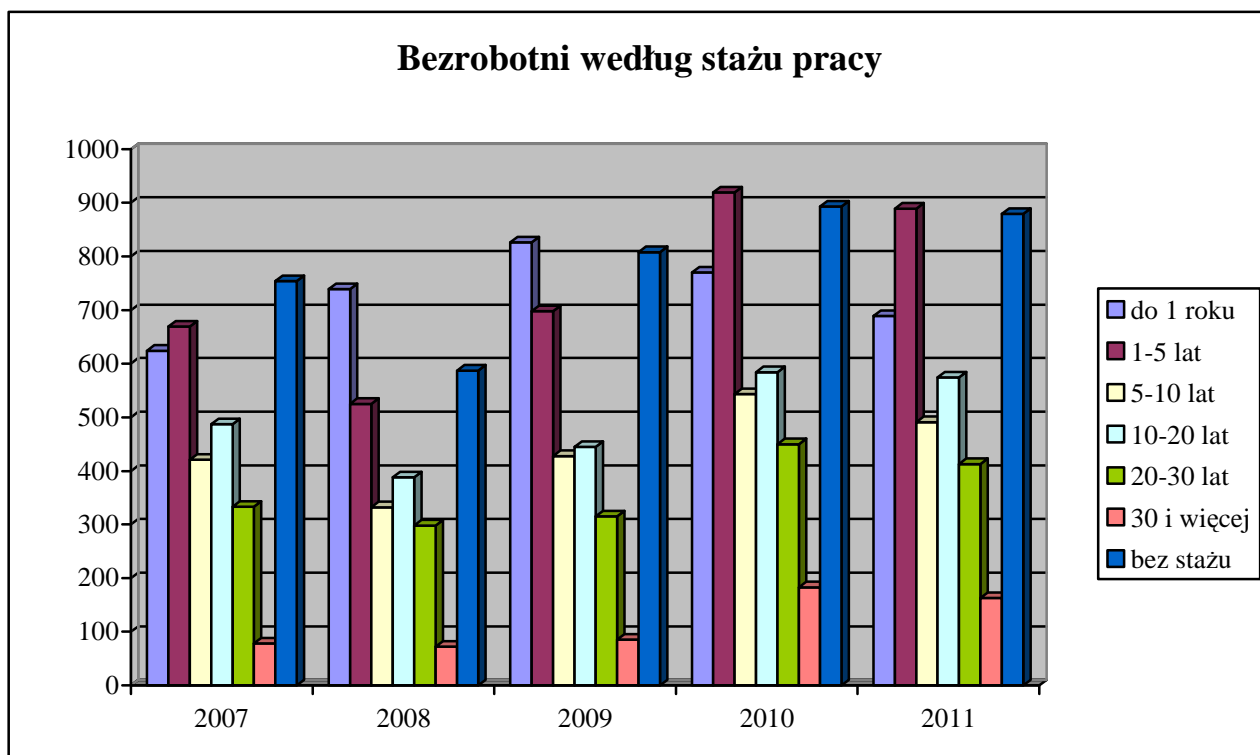

C. BEZROBOTNI WEDŁUG CZASU POZOSTAWANIA BEZ PRACY

W ostatnim okresie na rynku pracy w powiecie wieluńskim obserwujemy spadek liczby osób pozostających w rejestrze powiatowego urzędu pracy łącznie przez ponad 12 miesięcy w okresie ostatnich dwóch lat. Populacja ta stanowiła w końcu marca 46,2% ogółu (w analogicznym okresie ubiegłego roku – 39,9%). Według stanu na koniec I kwartału 2011 roku problemem długotrwałego bezrobocia częściej doświadczani byli mężczyźni, którzy stanowili 50,8% ogółu długotrwale bezrobotnych.

Porównując aktualne dane dotyczące struktury bezrobotnych według czasu pozostawania bez pracy z analogicznym okresem roku ubiegłego należy zauważyć, że zmniejszył się w ogólnej liczbie bezrobotnych udział osób pozostających w ewidencji urzędu przez okres od 6 do 12 miesięcy. Obniżył się również wskaźnik dla osób zarejestrowanych w PUP od 1 do 3 miesięcy. Wzrosły natomiast populacje zarejestrowanych do 1 miesiąca przez okres 3 – 6 miesięcy oraz przez okres dłuższy niż 12 miesięcy, które obecnie stanowią odpowiednio: 7,4%, 25,4% i 30,8% ogólnej liczby bezrobotnych. Analiza czasu pozostawania bez pracy bezrobotnych należących do grup znajdujących się w szczególnej sytuacji na rynku pracy wskazuje, iż niemal 17,6% bezrobotnych bez kwalifikacji zawodowych i 27,3% osób powyżej 50 roku życia pozostaje w ewidencji urzędu dłużej niż 24 miesiące.

Dane z tego zakresu przedstawia poniższy wykres oraz tabela znajdująca się na s. 29.

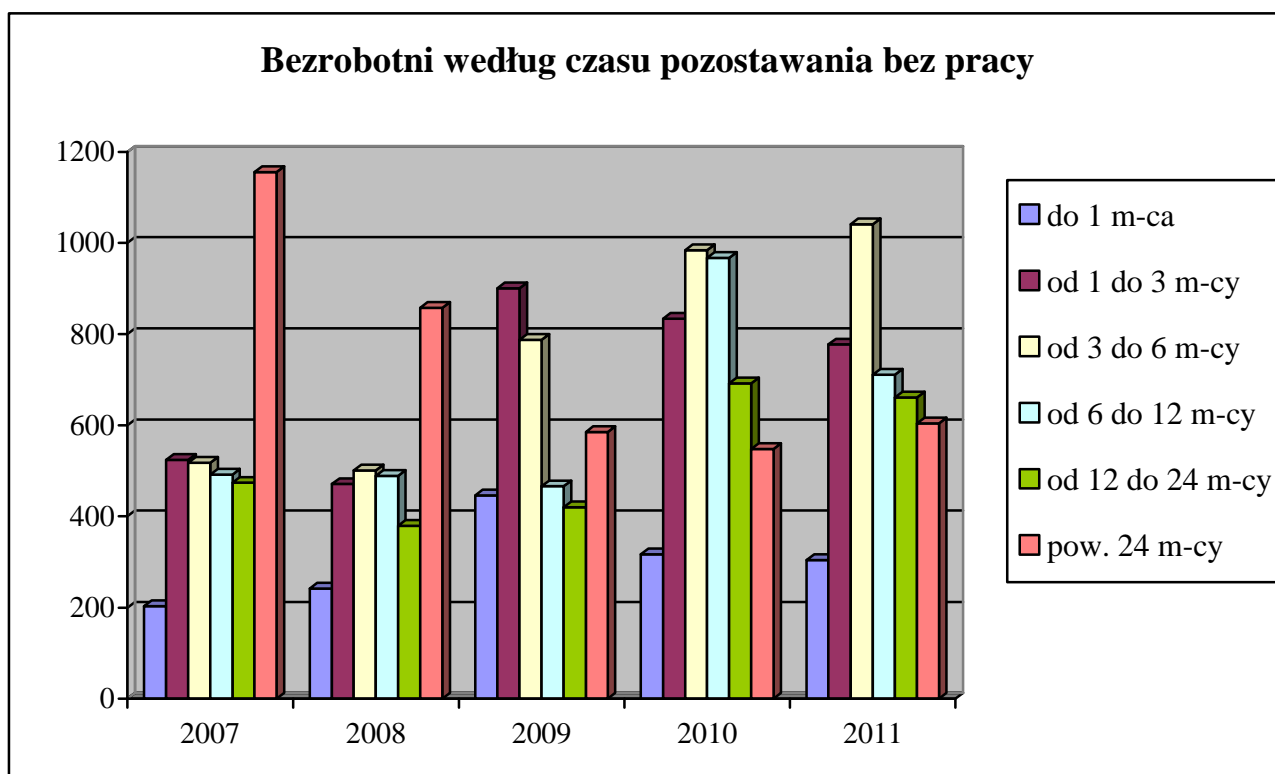

D. BEZROBOTNI WEDŁUG WIEKU

Dane statystyczne z końca I kwartału 2011 roku potwierdzają, że nadal w trudnej sytuacji na rynku pracy znajdują się osoby młode. Bezrobotni w wieku od 18 do 24 lat stanowili w końcu marca 2011 r. 27,2% ogółu zarejestrowanych w urzędzie. Nieco wyższy udział odnotowano natomiast wśród osób w wieku 25-34 lata – 28,1%. Zatem obecnie ta grupa osób bezrobotnych stanowi najliczniejszą populację wśród wszystkich zarejestrowanych. Analizując wskaźniki poziomu bezrobocia wśród bezrobotnych według wieku w analizowanym okresie, zaznaczyć należy, że systematycznie wzrasta odsetek bezrobotnych w wieku powyżej 55 lat.

Ponadto analizując strukturę wiekową bezrobotnych w poszczególnych kategoriach osób znajdujących się w szczególnej sytuacji na rynku pracy obserwujemy, że najliczniejszą populację wśród osób długotrwale bezrobotnych stanowią bezrobotni w wieku od 25 do 34 lat (niemal 27%), natomiast 44,1% osób bez kwalifikacji zawodowych to bezrobotni w wieku od 18 do 24 lat (są to głównie absolwenci LO). Nieco mniejszy udział wśród bezrobotnych bez kwalifikacji zawodowych (16%) stanowią osoby w wieku od 45 do 54 lat.

Zmiany, jakie dokonały się w strukturze bezrobotnych według wieku przedstawia poniższy wykres oraz zestawienie zamieszczone na s. 29.

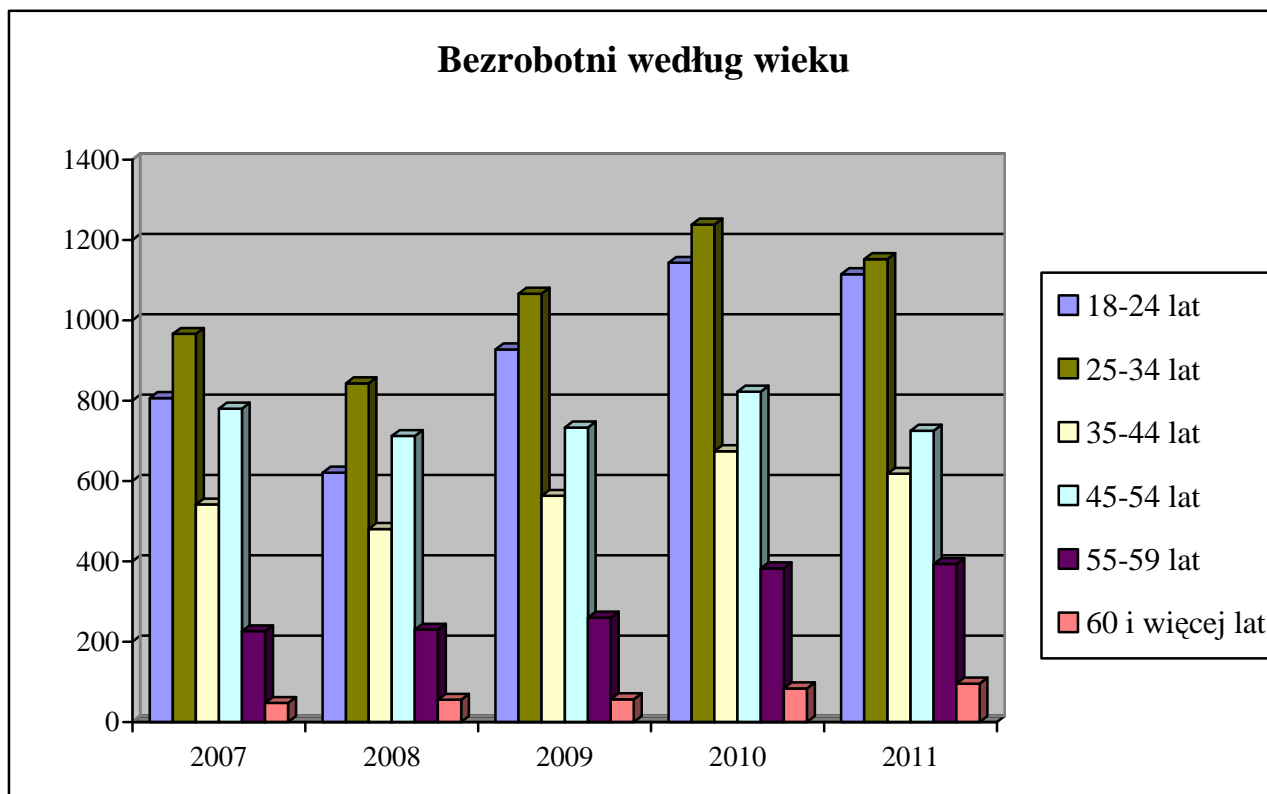

VII. AKTYWNE DZIAŁANIA PUP OGRANICZAJĄCE BEZROBOCIE I ŁAGODZĄCE JEGO SKUTKI



KAPITAŁ LUDZKI
NARODOWA STRATEGIA SPÓJNOŚCI

UNIA EUROPEJSKA
EUROPEJSKI
FUNDUSZ SPOŁECZNY



A. PROGRAMY RYNKU PRACY

Działania Powiatowego Urzędu Pracy w Wieluniu w zakresie aktywnych programów rynku pracy realizowane są w oparciu o limit środków Funduszu Pracy przyznawanych dla powiatu algorytmem, jak również w oparciu o środki pozyskane przez urząd poprzez przygotowywanie kolejnych wniosków i programów. W 2010r., podobnie jak w latach ubiegłych, Powiatowy Urząd Pracy w Wieluniu podjął liczne działania mające na celu pozyskanie dodatkowych środków finansowych na aktywizację osób bezrobotnych. Wśród nich głównym przedsięwzięciem jest realizacja projektu współfinansowanego z Europejskiego Funduszu Społecznego w oparciu o dodatkowe środki finansowe. W I kwartale 2008 r. opracowaliśmy i złożyliśmy bowiem w Wojewódzkim Urzędzie Pracy w Łodzi projekt systemowy „Postaw na aktywność”, który będzie realizowany w ramach Programu Operacyjnego Kapitał Ludzki, Podziałanie 6.1.3. w latach 2008-2013. Na jego finansowanie w 2011 r. pozyskano kwotę 1.344,6 tys. zł. Celem projektu jest aktywizacja zawodowa bezrobotnych kobiet i mężczyzn zarejestrowanych w Powiatowym Urzędzie Pracy w Wieluniu, prowadząca do zatrudnienia oraz samozatrudnienia. W 2011 r. projektem zostanie objętych kolejnych 188 osób zarejestrowanych w Powiatowym Urzędzie Pracy w Wieluniu jako osoby bezrobotne, w tym w szczególności jako osoby znajdujące się w szczególnej sytuacji na rynku pracy.

W 2011 r. urząd pozyskał również dodatkowe środki finansowe, w kwocie 761,4 tys. zł z rezerwy Ministra Pracy i Polityki Społecznej w ramach programów mających na celu aktywizację bezrobotnych na terenach, na których miały miejsce klęski żywiołowe. W ramach powyższego programu zostaną zaktywizowane kolejne osoby bezrobotne zarejestrowane w PUP poprzez: roboty publiczne i prace interwencyjne.

B. POŚREDNICTWO PRACY

Pośrednictwo pracy polega na udzielaniu pomocy bezrobotnym i poszukującym pracy w uzyskaniu odpowiedniego zatrudnienia, oraz pracodawcom w pozyskaniu pracowników o poszukiwanych kwalifikacjach zawodowych.

W I kwartale 2011 roku pośrednictwo pracy realizowane było między innymi poprzez pozyskiwanie ofert pracy przez pośredników (także w drodze bezpośrednich kontaktów z pracodawcami) oraz kierowanie osób bezrobotnych na zgłoszone i pozyskane miejsca pracy.

Porównywalne zestawienie liczby ofert pracy w I kwartale w latach 2006 – 2011 przedstawia poniższa tabela.

Wyszczególnienie	Liczba osób bezrobotnych zarejestrowanych w końcu marca	Oferty przyjęte do realizacji w okresie sprawozdawczym		Wskaźnik liczby osób bezrobotnych przypadających na ofertę pracy
		w liczbach bezwzględnych	dynamika: rok poprzedni = 100	
2006 r.	4690	534	194,2	8,8
2007 r.	3366	512	95,9	6,6
2008 r.	2941	402	78,5	7,3
2009 r.	3605	460	114,4	7,8
2010 r.	4342	380	82,6	11,4
2011 r.	4098	141	37,1	29,1

W okresie od początku stycznia do końca marca br. pośrednicy PUP podjęli 251 bezpośrednich kontaktów z pracodawcami, w wyniku których pozyskano 67 ofert pracy. Łączna liczba ofert pracy pozostających w dyspozycji urzędu (łącznie z miejscami subsydiowanymi) w I kwartale 2011 r. wyniosła 141. Na wolne miejsca pracy niesubsydiowanej skierowano 222 bezrobotnych.

W omawianym okresie z urzędem współpracowało 70 pracodawców.

Przyczynami wyłączeń osób bezrobotnych z ewidencji urzędu, wynikającymi z działalności utworzonego w 2010 r. Centrum Aktywizacji Zawodowej, są podjęcia pracy, w tym pracy subsydiowanej, oraz objęcie zarejestrowanych osób bezrobotnych pozostałymi usługami i instrumentami rynku pracy, takimi jak szkolenia, staże, prace społecznie użyteczne czy związane z otrzymaniem wsparcia finansowego podjęcia działalności gospodarczej.

Rozliczenie podjęć pracy oraz pozostałych instrumentów rynku pracy w I kwartale w latach 2009 – 2011 przedstawia poniższa tabela.

Wyszczególnienie		I kwartał:						
		2009		2010		2011		
		liczba osób	% udział w ogólnej liczbie podjęć pracy	liczba osób	% udział w ogólnej liczbie podjęć pracy	liczba osób	% udział w ogólnej liczbie podjęć pracy	
Podjęcia pracy		363	100,0	500	100,0	536	100,0	
z tego	bez pośrednictwa PUP	290	79,9	464	92,8	511	95,3	
	za pośrednictwem PUP	73	20,1	36	7,2	25	4,7	
	z tego	prace interwencyjne	4	1,1	10	2,0	6	1,1
		roboty publiczne	0	0	0	X	0	X
		podjęcia działalności gospodarczej	0	0	0	X	0	X
		podjęcia pracy w ramach refundacji kosztów zatrudnienia	2	0,6	4	0,8	1	0,2
		zatrudnieni po przekwalifikowaniu	5	1,4	7	1,4	4	0,7
Pozostałe instrumenty rynku pracy								
Wyszczególnienie		I kwartał:						
		2009		2010		2011		
		liczba osób	% udział w ogólnej liczbie wyłączeń	liczba osób	% udział w ogólnej liczbie wyłączeń	liczba osób	% udział w ogólnej liczbie wyłączeń	
szkolenia		34	3,5	28	2,5	0	X	
staże		146	15,1	110	9,8	7	0,7	
przygotowanie zawodowe w miejscu pracy/dorosłych		1	0,1	0	X	0	X	
prace społecznie użyteczne		52	5,4	57	5,1	0	X	

W okresie trzech miesięcy bieżącego roku pracę podjęło 536 osób bezrobotnych, z czego jedynie 25 osób - bezpośrednio w wyniku usług i instrumentów rynku pracy realizowanych przez PUP. Wskaźnik udziału pośrednictwa w podjęciach pracy ogółem, łącznie z instrumentami rynku pracy wyniósł w I kwartale 2011 r. 4,7%, i był znacznie niższy, niż w analogicznym okresie ubiegłego roku. W danych tych nie uwzględnia się realizacji tzw. otwartych ofert pracy, w przypadku których dane teledadresowe pracodawcy są podawane do publicznej wiadomości, w związku z czym skorzystać z nich może każda zainteresowana osoba, bez udziału pośrednika. Odnotowany spadek liczby osób

objętych działaniami aktywizacyjnymi w analizowanym okresie jest związany z brakiem wystarczających środków finansowych na uruchomienie usług i instrumentów rynku pracy.

C. ORGANIZACJA SZKOLEŃ

Zgodnie z ustawą o promocji zatrudnienia i instytucjach rynku pracy, o skierowanie na szkolenie mogą się ubiegać osoby zarejestrowane w PUP bez kwalifikacji zawodowych lub takie, które utraciły zdolność do wykonywania pracy w dotychczas posiadanym zawodzie, bądź stają przed koniecznością zmiany lub uzupełnienia kwalifikacji w celu zwiększenia swoich szans na uzyskanie lub utrzymanie zatrudnienia.

W I kwartale 2011 r. rozpoczęto procedury przetargowe na 2 szkolenia grupowe przewidziane do realizacji w miesiącach kwiecień, maj.

D. PORADNICTWO ZAWODOWE, INFORMACJA ZAWODOWA ORAZ POMOC W AKTYWNYM POSZUKIWANIU PRACY

Poradnictwo zawodowe można zdefiniować jako proces, w którym doradca zawodowy pomaga jednostkom lub grupom w wyborze lub zmianie zawodu i zatrudnienia, kierunku kształcenia lub szkolenia zawodowego. Uwzględnia przy tym możliwości psychofizyczne i sytuację życiową klienta, a także potrzeby rynku pracy. Doradca zawodowy pomaga osobom, które muszą stawiać czoła problemom bezpośrednio związanym z brakiem zatrudnienia. Pomagając klientowi w zrozumieniu siebie i poznaniu zależności w świecie pracy, doradca może zastosować zarówno indywidualne, jak i grupowe metody i techniki. Poradnictwo zawodowe jest ukierunkowane na osoby bezrobotne i poszukujące pracy zarejestrowane w urzędzie, oraz na młodzież, która staje przed problemem wyboru zawodu.

W I kwartale 2011 roku w PUP w Wieluniu szeroko rozumiane poradnictwo zawodowe realizowane było poprzez:

- przygotowywanie i realizację indywidualnych planów działania (w I kwartale br. IPD przygotowano dla 193 osób bezrobotnych)
- poradnictwo zawodowe indywidualne - 122 osoby bezrobotne skorzystały z porad zawodowych indywidualnych,
- zajęcia aktywizacyjne (66 osób) i klub pracy (1 grupa dla 14 osób),
- informację zawodową indywidualną (385 osób) i grupowe spotkania informacyjne (2 grupy dla łącznej liczby 23 osób).

VIII. WYDATKI NA REALIZACJĘ ZADAŃ PUP W WIELUNIU

W I kwartale 2011 r. wydatki z Funduszu Pracy wyniosły 2.598,3 tys. zł, czyli o 402,5 tys. zł mniej, niż w analogicznym okresie ubiegłego roku. Główną kategorię wydatków, podobnie jak w ubiegłym roku, stanowią wydatki na zasiłki dla bezrobotnych, które pochłonęły 1.651,7 tys. zł, tj. o 106,6 tys. zł mniej, niż przed rokiem. Obniżeniu uległy ponadto wydatki na programy na rzecz promocji zatrudnienia (o 315,7 tys. zł). Szczegółowa analiza struktury wydatków na aktywizację osób bezrobotnych wskazuje, że w porównaniu z analogicznym okresem 2010 r. zwiększeniu uległy wydatki na prace interwencyjne. Obniżeniu uległy natomiast wydatki na szkolenia oraz stypendia i składki na ubezpieczenie społeczne. W analizowanym okresie nie finansowano ponadto robót publicznych, prac społecznie użytecznych, nie refundowano kosztów wyposażenia i doposażenia stanowiska pracy, nie przyznawano dotacji na rozpoczęcie własnej działalności gospodarczej. Instrumenty te zostały uruchomione w II kwartale br. Ich ilość jest jednak znacznie mniejsza niż w latach poprzednich, ze względu na obniżenie puli środków przyznanych z budżetu państwa PUP w Wieluniu na aktywizację osób bezrobotnych.

Strukturę wydatków z Funduszu Pracy w okresie styczeń – marzec 2011r. przedstawia tabela zamieszczona na str. 30 oraz poniższy wykres:

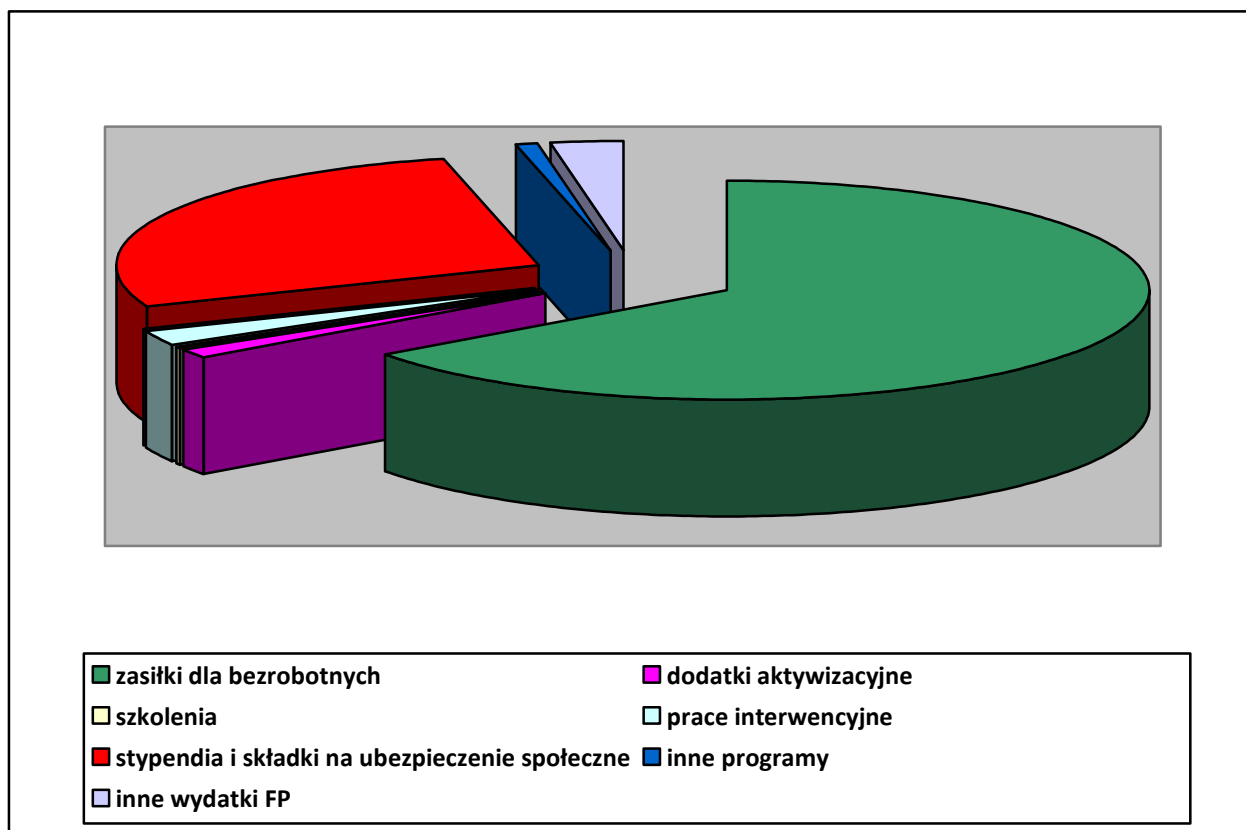

IX. PODSUMOWANIE

Obserwując aktualną sytuację na rynku pracy w powiecie wieluńskim należy stwierdzić, że w ostatnim okresie, zaczęła się ona nieznacznie poprawiać. Poziom bezrobocia uległ nieznacznemu zmniejszeniu. W odniesieniu do stanu sprzed roku, korzystniej ukształtował się wskaźnik płynności rynku pracy. Obniżyła się ponadto liczba osób rejestrujących się jako bezrobotne. Spadła natomiast liczba osób wyłączonych z ewidencji, chociaż jednocześnie odnotowaliśmy wzrost osób wyłączonych z ewidencji z powodu podjęcia zatrudnienia, co potwierdza tezę o polepszeniu się sytuacji na naszym lokalnym rynku pracy.

W związku jednak z nadal wysokim poziomem bezrobocia pogłębiają się niektóre niekorzystne zjawiska dotyczące struktury bezrobocia. Nadal utrzymuje się bowiem wysoki odsetek osób będących w szczególnej sytuacji na rynku pracy, w tym długotrwale bezrobotnych, rośnie poziom bezrobocia wśród osób z wyższym wykształceniem – to nadal negatywne cechy naszego lokalnego rynku pracy.

Aktywizacja zarejestrowanych bezrobotnych stanowić będzie poważne wyzwanie dla urzędu, tym bardziej, że w roku bieżącym przyznana w drodze algorytmu kwota limitu środków FP wynosi jedynie 2.497 tys. zł. Jest więc znacząco niższa, niż w latach ubiegłych. PUP pozyskał i będzie się starał nadal pozyskiwać dodatkowe środki finansowe na aktywizację osób bezrobotnych z różnych źródeł – w tym z Europejskiego Funduszu Społecznego. Dzięki tym dodatkowym środkom finansowym możliwe będzie objęcie wsparciem osób najbardziej potrzebujących pomocy w zaistnieniu lub powrocie na rynek pracy.

Jednak należy podkreślić, że problemu bezrobocia nie rozwiążą publiczne służby zatrudnienia. Ich zadanie polega głównie na udzielaniu pomocy poprzez świadczenie usług z zakresu pośrednictwa pracy, poradnictwa zawodowego, poprzez inicjowanie szkoleń zawodowych zgodnych z zapotrzebowaniem na lokalnym rynku pracy oraz poprzez okresowe i ograniczone finansowe wsparcie zatrudnienia i samozatrudnienia. Tymczasem aby zmniejszać bezrobocie potrzebna jest odpowiednia polityka gospodarcza sprzyjająca rozwojowi gospodarczemu oraz tworzeniu nowych miejsc pracy.

Sporządziła: Lidia Włodarczyk

Sytuacja na rynku pracy w województwie łódzkim w okresie styczeń – marzec 2011 r. w ujęciu tabelarycznym.

Województwo Powiatowy Urząd Pracy	Zarejestrowani bezrobotni według wybranych kategorii (stan na 31.03.2011 r.)												napływ od początku roku	odpływ od początku roku	podjęcia pracy od początku roku	brak gotowości do podjęcia pracy od początku roku	oferty pracy od początku roku	stopa bezrobocia (dane GUS)
	Ogółem	w tym																
		kobiety	zamieszkali na wsi	niepełnosprawni	z prawem do zasiłku	zwolnieni z przyczyn dot. zakładu pracy	długotrwale bezrobotni	w okresie do 12 m-cy od dnia ukończenia nauki	bez kwalifikacji zawodowych	do 25 roku życia	powyżej 50 roku życia	którzy ukończ. szkołę wyższą do 27 roku życia						
woj. Łódzkie	145 763	72 588	49 451	10 398	24 742	5 909	66 796	8 793	47 205	28 486	36 006	2 551	48 577	34 431	17 473	8 927	10 831	13,1
Łódź	37 020	18 039	0	4 008	6 326	3 088	16 944	1 352	15 695	4 404	12 106	587	12 128	8 835	4 388	2 692	3 367	10,7
Łódź – Wsch.	3 328	1 578	1 917	185	835	106	935	177	1 045	588	944	65	1 527	994	477	290	327	12,3
Brzeziny	1 883	848	892	72	277	64	950	105	424	411	453	16	567	393	256	45	245	13,7
Pabianice	7 983	3 847	1 784	656	1 504	179	3 412	433	3 060	1 423	2 140	126	3 121	1 862	893	401	612	16,8
Zgierz	10 684	5 065	2 366	498	1 846	284	4 944	461	3 256	1 864	2 725	138	3 587	2 713	1 364	558	737	17,3
Łęczyca	3 285	1 643	2 119	131	314	19	1 676	109	945	962	596	25	975	710	346	182	335	13,6
Piotrków Tryb.	8 852	4 441	3 984	697	1 465	272	3 885	684	2 509	1 915	1 916	215	2 859	2 010	1 016	476	409	12,2 i 13
Bełchatów	6 611	3 813	2 465	358	1 123	184	3 099	503	2 067	1 464	1 277	158	2 211	1 550	767	412	718	11,3
Opoczno	5 569	2 988	3 660	247	1 140	243	2 583	373	1 341	1 227	1 150	95	1 941	1 277	718	338	335	15,7
Pajęczno	3 016	1 617	2 253	80	473	0	1 434	246	1 024	783	532	53	785	560	269	199	77	14,4
Radomsko	7 504	4 067	3 633	323	1 128	92	3 641	525	2 076	1 307	1 563	145	2 047	1 402	688	398	205	15,2
Tomaszów Maz	8 780	4 206	3 582	657	1 535	324	4 085	513	1 989	1 648	1 975	140	2 885	2 348	1 126	520	620	18,4
Sieradz	7 333	3 623	3 446	378	864	75	3 390	753	1 738	2 220	1 291	202	2 560	1 744	747	636	185	13,7
Wieluń	4 098	1 908	2 647	174	687	113	1 895	400	1 118	1 115	902	101	1 309	978	536	285	141	11,4
Zduńska Wola	4 060	1 996	1 154	456	730	148	1 674	282	981	879	950	59	1 571	1 124	494	303	300	14,4
Poddębice	2 479	1 080	1 809	161	331	18	1 103	217	594	729	454	44	711	477	252	99	167	13,2
Łask	3 777	1 819	2 329	166	553	226	1 936	242	793	905	839	43	946	609	383	158	265	17,7
Wieruszów	2 382	1 262	1 781	103	427	185	1 156	177	929	613	512	35	793	501	249	161	69	12,2
Skieriewice	3 519	1 850	1 317	295	648	168	1 295	287	847	884	800	98	1 292	870	600	114	291	10,8 i 9
Łowicz	3 750	1 740	2 012	231	618	2	1 564	306	1 059	905	813	63	1 354	898	457	148	382	10,8
Rawa Mazow.	1 888	828	884	111	329	12	724	174	582	516	432	50	752	662	331	137	491	8,7
Kutno	7 962	4 330	3 417	411	1 589	107	4 471	474	3 133	1 724	1 636	93	2 656	1 914	1 116	375	553	17,9

Stopa bezrobocia dla kraju wg GUS na koniec marca 2011 r. – 13,1%

* podano stopę bezrobocia w kolejności: dla powiatu grodzkiego i ziemskiego

Sytuacja na rynku pracy w powiecie wieluńskim w okresie styczeń – marzec w latach 2010– 2011.

	Ludność w wieku produkcyjnym		Liczba osób bezrobotnych											Napływ i odpływ bezrobotnych						
	stan na 31.12.2009r		a – stan na 31.03.2010r. b – stan na 31.03.2011r.											a – styczeń-marzec 2010r. b – styczeń-marzec 2011r.						
	ogółem.	kobiety	ogółem	kobiety	z prawem do zasiłku	do 25 roku życia	długotrwale bezrobotne	powyżej 50 roku życia	bez kwalifikacji zawodowych	bez doświadczenia zawodowego	bez wykształcenia średniego	niepełnosprawni	napływ	odpływ	podjęcia pracy ogółem	rozpoczęcie stazu	rozpoczęcie pracy społecznie użytecznej	rozpoczęcie szkolenia		
Powiat	48732	22 899	a b	4 342 4 098	1 819 1 908	840 687	1 143 1 115	1 734 1 895	962 902	986 1 118	1 098 1 096	2 543 2 409	174 174	a b	1 393 1 309	1 118 978	500 536	110 7	57 0	28 0
Miasto	15 779	7 853	a b	1 579 1 451	705 690	326 235	300 294	639 716	433 390	329 341	340 310	809 777	99 104	a b	519 466	396 357	169 201	36 3	17 0	8 0
Biała	3 374	1 541	a b	268 256	102 127	43 30	97 103	93 127	49 51	59 87	84 98	177 154	6 2	a b	74 82	64 69	29 40	7 2	5 0	1 0
Czarnożyły	2 809	1 294	a b	217 190	104 97	34 23	72 62	92 102	37 41	54 61	63 64	130 116	5 4	a b	68 53	57 43	25 26	3 0	0 0	2 0
Konopnica	2 334	1 054	a b	182 210	71 95	30 39	43 67	87 100	44 41	44 64	48 60	117 134	4 3	a b	41 67	44 40	21 23	5 0	4 0	0 0
Mokrsko	3 296	1 503	a b	252 258	104 121	59 63	78 81	93 98	59 46	57 73	66 81	145 148	7 8	a b	88 79	80 61	38 27	13 0	3 0	2 0
Osjaków	2 908	1 345	a b	263 248	105 113	48 38	70 74	101 103	60 55	64 83	76 67	173 166	5 7	a b	66 82	60 67	26 35	6 1	6 0	3 0
Ostrówek	2 815	1 303	a b	246 229	103 110	45 36	71 67	102 101	51 43	55 62	55 67	148 139	9 5	a b	80 69	62 46	29 29	9 1	2 0	1 0
Pątnów	3 904	1 780	a b	334 304	131 147	69 47	122 101	128 144	51 52	76 83	108 92	208 182	10 9	a b	112 91	79 64	35 32	5 0	11 0	2 0
Skomlin	2 058	931	a b	177 166	76 70	37 21	56 47	62 69	28 30	41 53	59 54	108 103	4 4	a b	69 55	56 38	26 17	3 0	8 0	2 0
Wierzchlas	4 088	1 855	a b	398 362	151 152	81 60	111 103	151 164	89 77	96 96	91 91	272 237	12 14	a b	138 123	86 92	38 49	15 0	0 0	1 0
Wieluń	5 367	2 440	a b	426 424	167 186	68 95	123 116	186 171	61 76	111 115	108 112	256 253	13 14	a b	138 142	134 101	64 57	8 0	1 0	6 0

Zestawienie poziomu bezrobocia w poszczególnych grupach bezrobotnych w latach 2007 – 2011 (stan z końca marca).

Wyszczególnienie: a – liczba bezwzględna b – struktura w %		2007 r.	2008 r.	2009 r.	2010 r.	2011 r.
ogółem bezrobotni; w tym:	a b	3366 100,0	2941 100,0	3605 100,0	4342 100,0	4098 100,0
kobiety	a b	1751 52,0	1590 54,1	1691 46,9	1819 41,9	1908 46,6
zamieszkali na wsi	a b	2200 65,4	1897 64,5	2300 63,8	2763 63,6	2647 64,6
posiadający gospodarstwo rolne	a b	198 5,9	162 5,5	238 6,6	339 7,8	280 6,8
z prawem do zasiłku	a b	434 12,9	389 13,2	798 22,1	840 19,3	687 16,8
osoby poprzednio pracujące	a b	2612 77,6	2354 80,0	2797 77,6	3449 79,4	3219 78,6
zwolnieni z przyczyn dot. zakładu pracy	a b	63 1,9	48 1,6	86 2,4	221 5,1	113 2,8
osoby dotychczas nie pracujące	a b	754 22,4	587 20,0	808 22,4	893 20,6	879 21,4
osoby w okresie do 12 m-cy od dnia ukończenia szkoły	a b	190 5,6	126 4,3	256 7,1	309 7,1	400 9,8
osoby w szczególnej sytuacji na rynku pracy, w tym	a b	— —	— —	— —	3938 90,7	3751 91,5
do 25 roku życia	a b	806 23,9	621 21,1	927 25,7	1143 26,3	1115 27,2
które ukończyły szkołę wyższą do 27 roku życia	a b	30 0,9	26 0,9	55 1,5	66 1,5	101 2,5
kobiety, które nie podjęły zatrudnienia po urodzeniu dziecka	a b	— —	242 8,2	207 5,7	227 5,2	262 6,4
długotrwale bezrobotne	a b	2124 63,1	1687 57,4	1438 39,9	1734 39,9	1895 46,2
powyżej 50 roku życia	a b	672 20,0	668 22,7	720 20,0	962 22,2	902 22,0
bez kwalifikacji zawodowych	a b	933 27,7	801 27,2	872 24,2	986 22,7	1118 27,3
bez doświadczenia zawodowego	a b	— —	727 24,7	945 26,2	1098 25,3	1096 26,7
bez wykształcenia średniego	a b	— —	1817 61,8	2135 59,2	2543 58,6	2409 58,8
samotnie wychowujące co najmniej jedno dziecko do 18 roku życia	a b	— —	158 5,4	157 4,4	179 4,1	180 4,4
które po odbyciu kary pozbawienia wolności nie podjęły zatrudnienia	a b	— —	27 0,9	40 1,1	33 0,8	38 0,9
niepełnosprawni	a b	102 3,0	95 3,2	127 3,5	174 4,0	174 4,2
wskaźnik napływu do bezrobocia za okres I-III		29,5	34,6	54,4	34,3	34,7
wskaźnik odpływu z bezrobocia za okres I-III		33,2	33,7	32,7	27,5	26,0
wskaźnik płynności rynku pracy za okres I-III		61,1	47,1	22,5	35,9	40,9

Brak niektórych danych dotyczących bezrobotnych znajdujących się w szczególnej sytuacji na rynku pracy wynika z dodania tych kategorii osób bezrobotnych w zestawieniach statystycznych od 01.01.2008 r. i od 01.01.2010 r.

Bilans bezrobocia w okresie styczeń – marzec w latach 2010 i 2011 r.

Wyszczególnienie: o – ogółem k – kobiety		2010		2011	
		ogółem	w tym zam. na wsi	ogółem	w tym zam. na wsi
Bezrobotni wg stanu w końcu roku poprzedzającego	o	4067	2611	3767	2425
	k	1810	1124	1753	1118
Bezrobotni zarejestrowani w analizowanym okresie	o	1393	874	1309	843
	k	562	357	560	369
z tego	o	287	172	249	180
	k	103	59	95	74
po raz pierwszy	o	1106	702	1060	663
	k	459	298	465	295
po raz kolejny	o	1118	722	978	621
	k	553	367	405	269
Bezrobotni wyłączeni z ewidencji w analizowanym okresie	o	500	331	536	335
	k	261	183	231	156
podjęcia pracy	o	486	320	529	330
	k	254	177	227	154
z tego	o	14	11	7	5
	k	7	6	4	2
niesubsydiowanej	o	10	7	6	4
	k	5	4	4	2
z tego	o	0	0	0	0
	k	0	0	0	0
z tego	o	0	0	0	0
	k	0	0	0	0
prac interwencyjnych	o	4	4	1	1
	k	2	2	0	0
robot publicznych	o	28	20	0	0
	k	7	5	0	0
podjęcia działalności gospodarczej	o	110	74	7	4
	k	81	54	5	4
podjęcia pracy w ramach refundacji kosztów zatrudnienia bezrobotnego	o	0	0	0	0
	k	0	0	0	0
rozpoczęcia szkolenia	o	57	40	0	0
	k	25	18	0	0
rozpoczęcia stażu	o	15	9	4	1
	k	3	2	2	0
rozpoczęcia przygotowania zawodowego w miejscu pracy	o	260	164	285	191
	k	106	68	90	63
rozpoczęcia pracy społecznie użytecznej	o	70	39	68	44
	k	45	25	41	28
odmowy przyjęcia propozycji zatrudnienia lub uczestnictwa w aktywnych programach	o	1	1	0	0
	k	1	1	0	0
niepotwierdzenia gotowości	o	43	22	33	22
	k	14	6	14	8
dobrowolnej rezygnacji	o	34	22	45	24
	k	10	5	22	10
podjęcia nauki	o	4342	2763	4098	2647
	k	1819	1114	1908	1218
ukończenia 60/65 lat, nabycia praw emerytalnych, rentowych lub do świadc. przedemerytalnego	o	941	611	885	630
	k	386	239	404	294
innych	o				
	k				
Bezrobotni wg stanu w końcu marca	o	4342	2763	4098	2647
	k	1819	1114	1908	1218
w tym zarejestrowani po raz pierwszy	o	941	611	885	630
	k	386	239	404	294

Bilans bezrobocia wśród osób będących w szczególnej sytuacji na rynku pracy w okresie styczeń-marzec 2010 i 2011 r.

Wyszczególnienie: o – ogółem k - kobiety		Bezrobotni							
		do 25 roku życia		powyżej 50 roku życia		długotrwale			
		2010 r.	2011 r.	2010 r.	2011 r.	2010 r.	2011 r.		
Bezrobotni wg stanu w końcu roku poprzedzającego		o k	1134 580	998 543	867 278	864 260	1612 824	1759 878	
Bezrobotni zarejestrowani w analizowanym okresie		o k	518 263	498 263	236 67	190 44	463 191	451 206	
z tego	po raz pierwszy	o k	145 56	143 62	59 11	39 7	×	×	
	po raz kolejny	o k	373 207	355 201	177 56	151 37	463 191	451 206	
Bezrobotni wyłączeni z ewidencji w analizowanym okresie		o k	450 245	337 157	141 49	152 45	341 177	315 151	
z tego z przyczyn	podjęcia pracy		o k	199 114	198 104	27 9	60 11	109 62	132 61
	z tego	niesubsydiowanej	o k	191 109	194 101	25 9	58 10	103 60	130 60
		subsydiowanej	o k	8 5	4 3	2 0	2 1	6 2	2 1
	z tego	prac interwencyjnych	o k	8 5	3 3	2 0	2 1	5 1	1 1
			robot publicznych	o k	0 0	0 0	0 0	0 0	0 0
		podjęcia działalności gospodarczej	o k	0 0	0 0	0 0	0 0	0 0	
		podjęcia pracy w ramach ref. kosztów zatrudnienia bezrobotnego	o k	0 0	1 0	0 0	0 0	1 1	1 0
	rozpoczęcia szkolenia		o k	15 4	0 0	1 0	0 0	12 4	0 0
	rozpoczęcia stażu i przygotowania zawodowego		o k	83 58	3 2	1 1	0 0	17 14	3 2
	rozpoczęcia prac społecznie użytecznych		o k	1 1	0 0	23 6	0 0	51 23	0 0
	odmowy przyjęcia propozycji zatrudnienia lub uczestnictwa w aktywnych programach		o k	6 1	1 0	3 0	0 0	8 1	3 2
	niepotwierdzenia gotowości		o k	110 45	107 33	24 10	28 7	99 52	105 50
	dobrowolnej rezygnacji		o k	24 16	20 14	12 10	14 9	18 14	30 18
	podjęcia nauki		o k	0 0	0 0	0 0	0 0	0 0	0 0
	ukończenia 60/65 lat		o k	×	×	0 0	6 3	0 0	6 3
	nabycia praw emerytalnych lub rentowych		o k	0 0	1 1	5 2	5 1	3 1	5 0
	innych		o k	12 6	7 3	45 11	39 14	24 6	31 15
	Bezrobotni, którzy w analizowanym okresie utracili status osoby będącej w szczególnej sytuacji na rynku pracy		o k	59 29	44 23	×	×	×	×
	Bezrobotni wg stanu w końcu marca		o k	1143 569	1115 626	962 296	902 259	1734 838	1895 933

Bezrobotni z prawem do zasiłku

Wyszczególnienie: a - stan na koniec b - struktura w % c - dynamika do analogicznego okresu ubiegłego roku		I kwartał 2009		I kwartał 2010		I kwartał 2011	
		ogółem	kobiety	ogółem	kobiety	ogółem	kobiety
ogółem	a b c	798 100,0 206,2	251 31,5 145,9	840 100,0 105,3	222 26,4 88,4	687 100,0 81,8	236 34,4 106,3
zamieszkali na wsi	a b c	517 64,8 208,5	155 19,4 166,7	514 61,2 99,4	124 14,8 80,0	452 65,8 87,9	146 21,3 117,7
osoby w okresie do 12 m-cy od dnia ukończenia szkoły	a b c	18 2,3 450,0	7 0,9 175,0	11 1,3 61,1	7 0,8 100,0	15 2,2 136,4	10 1,5 142,9
do 25 roku życia	a b c	131 16,4 335,9	29 3,6 193,3	85 10,1 64,9	26 3,1 89,7	73 10,6 85,9	32 4,7 123,1
które ukończyły szkołę wyższą do 27 roku życia	a b c	8 1,0 266,7	2 0,3 66,7	4 0,5 50,0	3 0,4 150,0	10 1,5 250,0	8 1,2 266,7
długotrwale bezrobotni	a b c	2 0,3 33,3	1 0,1 100,0	9 1,1 450,0	1 0,1 100,0	4 0,6 44,4	1 0,1 100,0
kobiety które nie podjęły zatrudnienia po urodzeniu dziecka	a b c	X X X	0 X X	X X X	5 0,6 X	X X X	14 2,0 280,0
powyżej 50 roku życia	a b c	189 23,7 137,0	51 6,4 113,3	311 37,0 164,6	65 7,7 127,5	248 36,1 79,7	55 8,0 84,6
bez kwalifikacji zawodowych	a b c	125 15,7 211,9	44 5,5 146,7	103 12,3 82,4	30 3,6 68,2	109 15,9 105,8	46 6,7 153,3
bez doświadczenia zawodowego	a b c	22 2,8 200,0	2 0,3 X	6 0,7 27,3	0 X X	1 0,1 16,7	0 X X
bez wykształcenia średniego	a b c	497 62,3 218,9	114 14,3 170,1	540 64,3 108,7	100 11,9 87,7	435 63,3 80,6	106 15,4 106,0
samotnie wychowujące co najmniej jedno dziecko do 18 roku życia	a b c	15 1,9 166,7	12 1,5 150,0	15 1,8 100,0	11 1,3 91,7	12 1,7 80,0	9 1,3 81,8
które po odbyciu kary pozbawienia wolności nie podjęły zatrudnienia	a b c	1 0,1 100,0	0 X X	0 X X	0 X X	0 X X	0 X X
niepełnosprawni	a b c	27 3,4 207,7	13 1,6 216,7	34 4,0 125,9	12 1,4 92,3	27 3,9 79,4	7 1,0 58,3

Bezrobotni według poziomu wykształcenia

WYSZCZEGÓLNIENIE: a – stan na koniec I kw. b – % udział w ogólnej liczbie bezrobotnych		2010 r.						2011 r.					
		ogółem	kobiety	długotrwale bezrobotni	do 25 roku życia	powyżej 50 roku życia	bez kwalifikacji zawodowych	ogółem	kobiety	długotrwale bezrobotni	do 25 roku życia	powyżej 50 roku życia	bez kwalifikacji zawodowych
ogółem	a b	4342 100	1819 41,9	1734 39,9	1143 26,3	962 22,2	986 22,7	4098 100	1908 46,6	1895 46,2	1115 27,2	902 22,0	1118 27,3
wyższe	a b	358 8,3	231 5,3	122 2,8	67 1,5	26 0,6	×	417 10,2	288 7,0	151 3,7	106 2,6	22 0,5	×
policealne i śr. zawodowe	a b	954 22,0	462 10,6	359 8,3	247 5,7	168 3,9	×	843 20,6	456 11,1	382 9,3	219 5,3	151 3,7	76 1,9
LO	a b	487 11,2	330 7,6	157 3,6	326 7,5	40 0,9	354 8,1	429 10,5	314 7,7	182 4,4	287 7,0	25 0,6	313 7,6
zasadnicze zawodowe	a b	1517 34,9	480 11,1	559 12,9	331 7,6	343 7,9	×	1443 35,2	529 12,9	633 15,4	347 8,5	340 8,3	130 3,2
gimnazjalne i niższe	a b	1026 23,6	316 7,3	537 12,3	172 4,0	385 8,9	632 14,6	966 23,6	321 7,8	547 13,3	156 3,8	364 8,9	599 14,6

Bezrobotni według stażu pracy

WYSZCZEGÓLNIENIE: a – stan na koniec I kw. b – % udział w ogólnej liczbie bezrobotnych		2010 r.						2011 r.					
		ogółem	kobiety	długotrwale bezrobotni	do 25 roku życia	powyżej 50 roku życia	bez kwalifikacji zawodowych	ogółem	kobiety	długotrwale bezrobotni	do 25 roku życia	powyżej 50 roku życia	bez kwalifikacji zawodowych
ogółem	a b	4342 100	1819 41,9	1734 39,9	1143 26,3	962 22,2	986 22,7	4098 100	1908 46,6	1895 46,2	1115 27,2	902 22,0	1118 27,3
do 1 roku	a b	770 17,7	360 8,3	429 9,9	231 5,3	124 2,9	200 4,6	689 16,8	355 8,7	419 10,2	210 5,1	96 2,3	219 5,3
1 – 5 lat	a b	919 21,2	402 9,3	327 7,5	286 6,6	55 1,3	134 3	889 21,7	465 11,3	381 9,3	296 7,2	51 1,2	170 4,1
5 – 10 lat	a b	543 12,5	210 4,8	187 4,3	19 0,4	54 1,2	68 1,6	491 12,0	221 5,4	204 5,0	6 0,1	55 1,3	76 1,9
10 – 20 lat	a b	584 13,4	211 4,9	231 5,3	×	209 4,8	104 2,4	574 14,0	225 5,5	280 6,8	×	220 5,4	119 2,9
20 – 30 lat	a b	450 10,4	123 2,8	186 4,3	×	305 7,0	70 1,6	413 10,1	107 2,6	200 4,9	×	290 7,1	74 1,8
30 i więcej	a b	183 4,2	18 0,4	20 0,5	×	178 4,1	21 0,5	163 4,0	24 0,6	39 1,0	×	155 3,8	22 0,5
bez stażu	a b	893 20,6	495 11,4	354 8,1	607 14,0	37 0,9	389 8,9	879 21,4	511 12,5	372 9,1	603 14,7	35 0,9	438 10,7

Bezrobotni według czasu pozostawania bez pracy

WYSZCZEGÓLNIENIE:		2010 r.						2011 r.					
		ogółem	kobiety	długotrwale bezrobotni	do 25 roku życia	powyżej 50 roku życia	bez kwalifikacji zawodowych	ogółem	kobiety	długotrwale bezrobotni	do 25 roku życia	powyżej 50 roku życia	bez kwalifikacji zawodowych
ogółem	a	4342	1819	1734	1143	962	986	4098	1908	1895	1115	902	1118
	b	100	41,9	39,9	26,3	22,2	22,7	100	46,6	46,2	27,2	22,0	27,3
do 1 miesiąca	a	317	131	20	113	56	71	304	175	34	130	34	88
	b	7,3	3,0	0,5	2,6	1,3	1,6	7,4	4,3	0,8	3,2	0,8	2,1
1 – 3 miesięcy	a	834	299	57	249	143	159	777	301	127	255	128	201
	b	19,2	6,9	1,3	5,7	3,3	3,7	19,0	7,3	3,1	6,2	3,1	4,9
3 – 6 miesięcy	a	984	371	178	306	188	226	1041	450	275	292	226	271
	b	22,7	8,6	4,1	7,1	4,4	5,2	25,4	11,0	6,7	7,1	5,5	6,6
6 – 12 miesięcy	a	967	417	246	295	192	202	711	358	201	236	118	199
	b	22,3	9,6	5,7	6,8	4,4	4,7	17,3	8,7	4,9	5,8	2,9	4,9
12 – 24 miesięcy	a	692	296	692	149	161	171	661	329	660	159	150	162
	b	15,9	6,8	15,9	3,4	3,7	3,9	16,1	8,0	16,1	3,9	3,7	4,0
pow. 24 miesięcy	a	548	305	541	31	222	157	604	295	598	43	246	197
	b	12,6	7,0	12,4	0,7	5,1	3,6	14,7	7,2	14,6	1,0	6,0	4,8

Bezrobotni według wieku

WYSZCZEGÓLNIENIE:		2010 r.				2011 r.			
		ogółem	kobiety	długotrwale bezrobotni	bez kwalifikacji zawodowych	ogółem	kobiety	długotrwale bezrobotni	bez kwalifikacji zawodowych
ogółem	a	4342	1819	1734	986	4098	1908	1895	1118
	b	100	41,9	39,9	22,7	100	46,6	46,2	27,3
18 – 24 lat	a	1143	569	296	403	1115	626	363	493
	b	26,3	13,1	6,8	9,3	27,2	15,3	8,9	12,0
25 – 34 lat	a	1238	576	483	145	1152	635	508	164
	b	28,5	13,3	11,1	3,3	28,1	15,5	12,4	4,0
35 - 44 lat	a	674	267	290	101	618	271	325	118
	b	15,5	6,1	6,7	2,3	15,1	6,6	7,9	2,9
45 – 54 lat	a	822	308	425	185	725	263	400	179
	b	19,0	7,1	9,8	4,3	17,7	6,4	9,8	4,4
55 – 59 lat	a	382	99	189	124	393	113	238	125
	b	8,8	2,3	4,3	2,9	9,6	2,8	5,8	3,0
60 i więcej lat	a	83	×	51	28	95	×	61	39
	b	1,9		1,2	0,6	2,3		1,5	1,0

Wydatki na realizację zadań PUP w Wieluniu w okresie styczeń – marzec w latach 2009 - 2011

WYDATKI		2009 r.		2010 r.		2011 r.	
		kwota w tys. zł	struktura w %	kwota w tys. zł	struktura w %	kwota w tys. zł	struktura w %
Wydatki ogółem		1.985,3	100	3.000,8	100,0	2598,3	100
z tego	Zasiłki dla bezrobotnych	1.102,7	55,5	1.758,3	58,6	1651,7	63,6
	Dodatki aktywizacyjne	3,9	0,2	16,3	0,5	34,0	1,3
	Programy na rzecz promocji zatrudnienia	838,0	42,2	1.174,6	39,2	858,9	33,1
	szkolenia	12,8	0,6	7,9	0,3	7,0	0,3
	prace interwencyjne	39,0	2,0	30,3	1,0	40,9	1,6
	roboty publiczne	48,9	2,5	74,9	2,5	0,0	0
	prace społecznie użyteczne	7,0	0,3	0,0	0	0,0	0
	refundacja kosztów wyposażenia i doposażenia stanowiska pracy	0	0	18,5	0,6	0,0	0
	dotacje	0	0	0,0	0	0,0	0
	stypendia i składki na ubezpieczenie społeczne	688,8	34,7	984,8	32,8	783,4	30,2
	inne programy	41,5	2,1	58,2	2,0	27,6	1,1
Inne wydatki FP		40,7	2,1	51,6	1,7	53,7	2,1