



**Powiatowy Urząd Pracy  
w Wieluniu**

# **INFORMACJA**

## **O STANIE I STRUKTURZE BEZROBOCIA W POWIECIE WIELUŃSKIM WG STANU NA 31.12.2010 r.**

**Akceptuję:**

Sporządziła: Marlena Girek

**Wieluń, marzec 2011r.**

## SPIS TREŚCI

I.	Wprowadzenie.....	- 3 -
II.	Uwagi metodyczne.....	- 4 -
III.	Krótką charakterystyka demograficzna powiatu.....	- 5 -
IV.	Poziom i dynamika bezrobocia.....	- 7 -
V.	Bilans bezrobocia.....	- 10 -
VI.	Bezrobotni będący w szczególnej sytuacji na rynku pracy.....	- 13 -
VII.	Poziom bezrobocia w poszczególnych jednostkach samorządowych powiatu wieluńskiego.....	- 15 -
VIII.	Wybrane kategorie bezrobotnych.....	- 17 -
A.	Kobiety.....	- 17 -
B.	Bezrobotni z prawem do zasiłku.....	- 19 -
C.	Niepełnosprawni i poszukujący pracy.....	- 20 -
IX.	Struktura bezrobocia.....	- 22 -
A.	Bezrobotni według wieku.....	- 22 -
B.	Bezrobotni według poziomu wykształcenia.....	- 23 -
C.	Bezrobotni według czasu pozostawania bez pracy.....	- 24 -
D.	Bezrobotni według stażu pracy.....	- 26 -
X.	Bezrobotni według zawodów. Ranking zawodów deficytowych i nadwyżkowych.....	- 27 -
XI.	Bezrobotni według rodzaju działalności ostatniego miejsca pracy.....	- 29 -
XII.	Struktura bezrobotnych zamieszkałych w jednostkach samorządowych powiatu wieluńskiego.....	- 30 -
XIII.	Aktywne działania PUP ograniczające bezrobocie i łagodzące jego skutki.....	- 31 -
A.	Usługi rynku pracy.....	- 31 -
a)	Pośrednictwo pracy.....	- 32 -
b)	Organizacja szkoleń.....	- 36 -
c)	Poradnictwo zawodowe, informacja zawodowa oraz pomoc w aktywnym poszukiwaniu pracy.....	- 37 -
B.	Instrumenty rynku pracy.....	- 40 -
a)	Prace interwencyjne i roboty publiczne.....	- 40 -
b)	Przyznawanie osobom bezrobotnym środków finansowych na rozpoczęcie działalności gospodarczej oraz refundacja kosztów wyposażenia/doposażenia stanowiska pracy dla skierowanego bezrobotnego.....	- 41 -
c)	Staże.....	- 41 -
d)	Dodatki aktywizacyjne.....	- 42 -
e)	Prace społecznie użyteczne.....	- 42 -
C.	Programy rynku pracy.....	- 43 -
XIV.	Wydatki na realizację zadań PUP w Wieluniu.....	- 45 -
XV.	Kierunki działań PUP w Wieluniu na 2011r.....	- 46 -
XVI.	Podsumowanie.....	- 50 -

## TABELE

▪	Ludność powiatu wieluńskiego – wybrane zagadnienia.....	-52-
▪	Podmioty gospodarki narodowej zarejestrowane w systemie REGON.....	-53-
▪	Sytuacja na rynku pracy w województwie łódzkim.....	- 54 -
▪	Sytuacja na rynku pracy w powiecie wieluńskim.....	- 55 -
▪	Bilans bezrobocia w jednostkach samorządowych powiatu wieluńskiego.....	- 56 -
▪	Struktura bezrobocia w jednostkach samorządowych powiatu wieluńskiego.....	- 57 -
▪	Zestawienie poziomu bezrobocia w poszczególnych grupach bezrobotnych.....	- 58 -
▪	Bilans bezrobocia.....	- 59 -
▪	Bilans bezrobocia wśród osób będących w szczególnej sytuacji na rynku pracy.....	- 60 -
▪	Bezrobotni z prawem do zasiłku.....	- 61 -
▪	Struktura bezrobocia.....	- 62 -
▪	Bezrobotni według zawodów.....	- 64 -
▪	Ranking zawodów deficytowych.....	- 66 -
▪	Ranking zawodów nadwyżkowych.....	- 68 -
▪	Bezrobotni według rodzaju działalności ostatniego miejsca pracy.....	- 77 -
▪	Wydatki na realizację zadań PUP w Wieluniu.....	- 78 -

## **I. Wprowadzenie.**

*Bezrobocie jest zjawiskiem złożonym i niezwykle dynamicznym. W ciągu roku kalendarzowego niemal tyle samo osób jest rejestrowanych, co wykreślanych z ewidencji. Wynika więc z tego, że analizując poziom bezrobocia nie mówimy o stabilnych kilku tysiącach bezrobotnych, ale o co najmniej kilku tysiącach osób pozostających w różnych fazach bezrobocia i zatrudnienia. Jeżeli jednostki wymieniają się w tempie, o którym mowa powyżej, wprowadzają zupełnie nowe elementy i zmieniają stare. W konsekwencji nigdy nie mamy do czynienia z jednolitym punktem odniesienia. Podejmując próbę analizy bezrobocia należy zwrócić uwagę również na strukturę rynku pracy. Na tym obszarze spotykają się wszystkie zagadnienia dotyczące nie tylko zatrudnienia i bezrobocia, ale także m.in. efektów posunięć gospodarczych, bieżącej polityki finansowej i polityki społecznej państwa, reakcji psychologicznych jednostek jak również, zwłaszcza ostatnio – dotyczące kondycji całej gospodarki.*

*Biorąc powyższe pod uwagę należy stwierdzić, że analiza bezrobocia jest zadaniem trudnym zarówno ze względu na złożoność samego zjawiska, jak i występowanie wielu okoliczności zewnętrznych, które mają wpływ na jego poziom, a których w większości na szczeblu lokalnego urzędu pracy nie sposób zidentyfikować. Niedogodności tej można w pewnym stopniu zapobiec poprzez kontynuację analiz bezrobocia przy użyciu tej samej metody i tych samych założeń. Uzyskuje się w ten sposób stałą porównywalność wyników oraz stałe monitorowanie rozwoju zjawiska.*

*Powiatowy Urząd Pracy w Wieluniu od początku swojego istnienia podejmuje próby analizy poziomu i struktury bezrobocia występującego na terenie działania urzędu w formie kwartalnych informacji w oparciu o dane statystyczne własne i pozyskane z Głównego Urzędu Statystycznego. Taki charakter ma również przedstawiona poniżej informacja, która obrazuje sytuację na rynku pracy w powiecie wieluńskim w 2010 roku. W opracowaniu tym omówione zostały zmiany w poziomie i strukturze bezrobocia w odniesieniu do analogicznych okresów z lat ubiegłych jak również działania Powiatowego Urzędu Pracy w Wieluniu promujące zatrudnienie oraz mające na celu aktywizację zarejestrowanych osób bezrobotnych.*

*Z uwagi na konieczność wyczerpującego i przejrzystego zarazem zaprezentowania sytuacji na naszym lokalnym rynku pracy, dane charakteryzujące powyższe problemy ujęto w formę wykresów oraz szczegółowych tabel zamieszczonych w ostatnim rozdziale. Jako materiały źródłowe wykorzystano sprawozdawczość statystyczną o rynku pracy przygotowywaną w urzędzie, dane demograficzne publikowane przez GUS, oraz materiały własne PUP w Wieluniu.*

## II. Uwagi metodyczne.

1. Informację o stanie i strukturze bezrobocia opracowano na podstawie sprawozdawczości o rynku pracy ustalonej przez Prezesa Rady Ministrów rozporządzeniem z dnia 28 kwietnia 2010 r. w sprawie określenia wzorów formularzy sprawozdawczych, objaśnień co do sposobu ich wypełniania oraz wzorów kwestionariuszy i ankiet statystycznych stosowanych w badaniach statystycznych ustalonych w programie badań statystycznych statystyki publicznej na rok 2010 (Dz. U. Nr 106 poz. 676 z późn. zm.).
2. Dane o liczbie bezrobotnych obejmują osoby, które są zarejestrowane w PUP w Wieluniu jako bezrobotne, zgodnie z ustawą z dnia 20 kwietnia 2004 roku o promocji zatrudnienia i instytucjach rynku pracy (tekst jednolity Dz. U. z 2008r. Nr 69, poz. 415 z późniejszymi zmianami).
3. Przez „stopę bezrobocia” należy rozumieć procentowy udział liczby bezrobotnych w liczbie ludności aktywnej zawodowo.
4. Przez „ludność aktywną zawodowo” należy rozumieć zbiorowość składającą się z osób uznanych według klasyfikacji GUS za pracującą oraz osoby bezrobotne, o których mowa w punkcie 2.
5. Przez „wskaźnik napływu do bezrobocia” (Wnb) należy rozumieć wyrażony w procentach stosunek liczby nowo zarejestrowanych bezrobotnych w danym okresie sprawozdawczym do liczby bezrobotnych według stanu na koniec poprzedniego okresu sprawozdawczego.
6. Przez „wskaźnik wtórnego bezrobocia” (Wwb) należy rozumieć wyrażony w procentach stosunek bezrobotnych powracających do rejestracji do stanu bezrobotnych w ostatnim dniu okresu poprzedzającego okres badany.
7. Przez „wskaźnik odpływu z bezrobocia” (Wob) należy rozumieć wyrażony w procentach stosunek liczby bezrobotnych wyrejestrowanych z urzędu pracy w danym okresie sprawozdawczym (odpływ) do liczby bezrobotnych według stanu na koniec poprzedniego okresu sprawozdawczego.
8. Przez „wskaźnik płynności rynku pracy” (Wp) należy rozumieć wyrażony w procentach stosunek liczby bezrobotnych, którzy podjęli pracę w danym okresie sprawozdawczym, do liczby nowo zarejestrowanych bezrobotnych w tym okresie.

### III. Krótka charakterystyka demograficzna powiatu.

Rolniczo – przemysłowy charakter gospodarki powiatu wieluńskiego oraz niski poziom urbanizacji mają decydujący wpływ na charakter występującego w nim bezrobocia. Ważną rolę w tym zakresie odgrywa również struktura demograficzna ludności. Powiat wieluński zamieszkuje 77.843 osoby (stan na 31.12.2009 r.). W porównaniu z danymi z końca 2001 r. zaznaczył się spadek liczby ludności naszego powiatu o 1238 osób. W strukturze ludności według płci w powiecie wieluńskim występuje nieznaczna przewaga kobiet nad mężczyznami - stanowią one 51,4% ogółu ludności. Ponadto przeważająca część ludności – ponad 69% - mieszka na wsi.

W końcu 2009 r. w ogólnej liczbie ludności 48732 osoby, tj. 62,6% stanowiły osoby w wieku produkcyjnym, przy czym populacja ta, w porównaniu z danymi sprzed ośmiu lat wzrosła o 2227 osób. Zwiększyła się również populacja osób w wieku poprodukcyjnym i stanowiła w końcu 2009 r. 17,5% mieszkańców powiatu. Obniżyła się natomiast liczba osób w wieku przedprodukcyjnym. Grupa ta stanowiła 19,9% ogółu ludności. W populacji ludności w wieku produkcyjnym było 11298 osób (tj. 23,2%) w wieku do 25 roku życia oraz 13490 osób (tj. 27,7%) w wieku powyżej 50 roku życia.

Wybrane dane z tego zakresu przedstawia tabela znajdująca się na str. 52 natomiast strukturę populacji wg ekonomicznych grup wieku wg stanu na koniec 2009 r. przedstawia poniższy wykres:

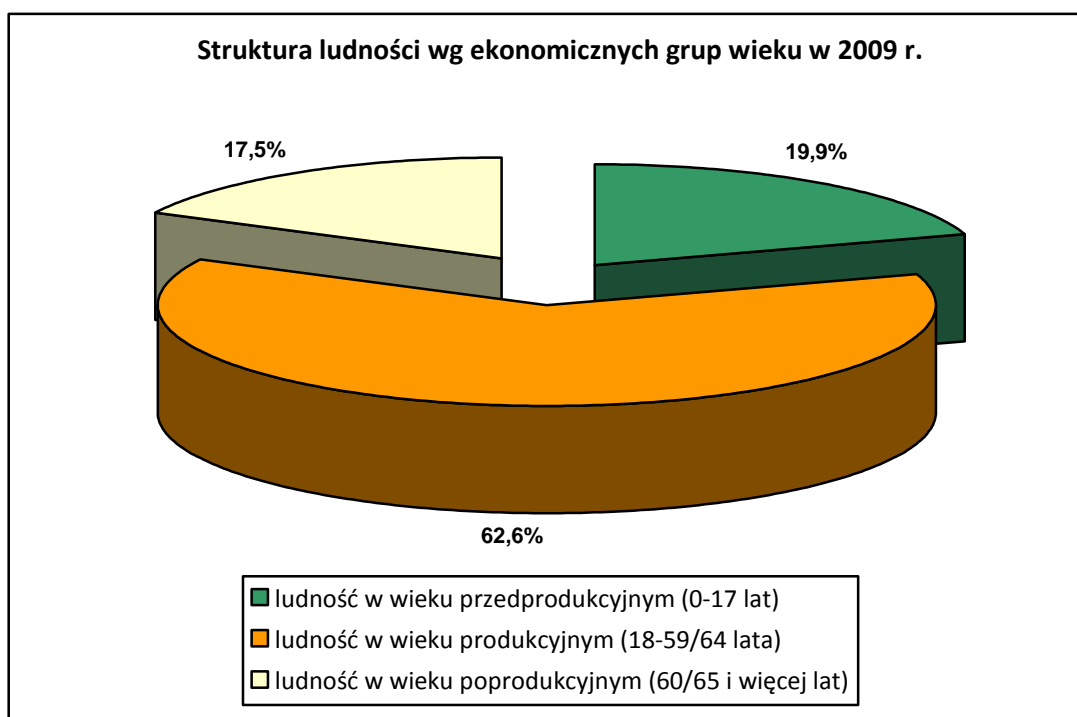

Na terenie powiatu wieluńskiego odnotowano wysoki, wynoszący 59,7 wskaźnik obciążenia demograficznego co oznacza, że na 100 osób w wieku produkcyjnym przypada niemal 60 osób w wieku nieprodukcyjnym. W analogicznym okresie w całym województwie łódzkim wskaźnik ten wynosił 56,4. Na terenie naszego powiatu w 2009 r. odnotowano ujemne saldo migracji w ruchu wewnętrznym i dodatnie saldo migracji zagranicznych.

Po widocznym w 2009 r. wyraźnym spadku liczby podmiotów gospodarki narodowej zarejestrowanych w systemie REGON w 2010 r., wg najnowszych danych opublikowanych dla powiatu wieluńskiego, odnotowaliśmy wzrost liczby tych podmiotów, co świadczy o poprawieniu się sytuacji na naszym lokalnym rynku pracy. Liczba podmiotów gospodarki narodowej zarejestrowanych w systemie REGON wyniosła w końcu 2010 r. 6554, i była wyższa, niż rok wcześniej o 348. Wzrost ten dotyczył przede wszystkim sektora prywatnego, w tym zwłaszcza populacji osób fizycznych prowadzących działalność gospodarczą, których liczba zwiększyła się o 300, tj. o ponad 6%.

Podstawowe dane z tego zakresu zawiera poniższy wykres oraz tabela zamieszczona na str. 53.

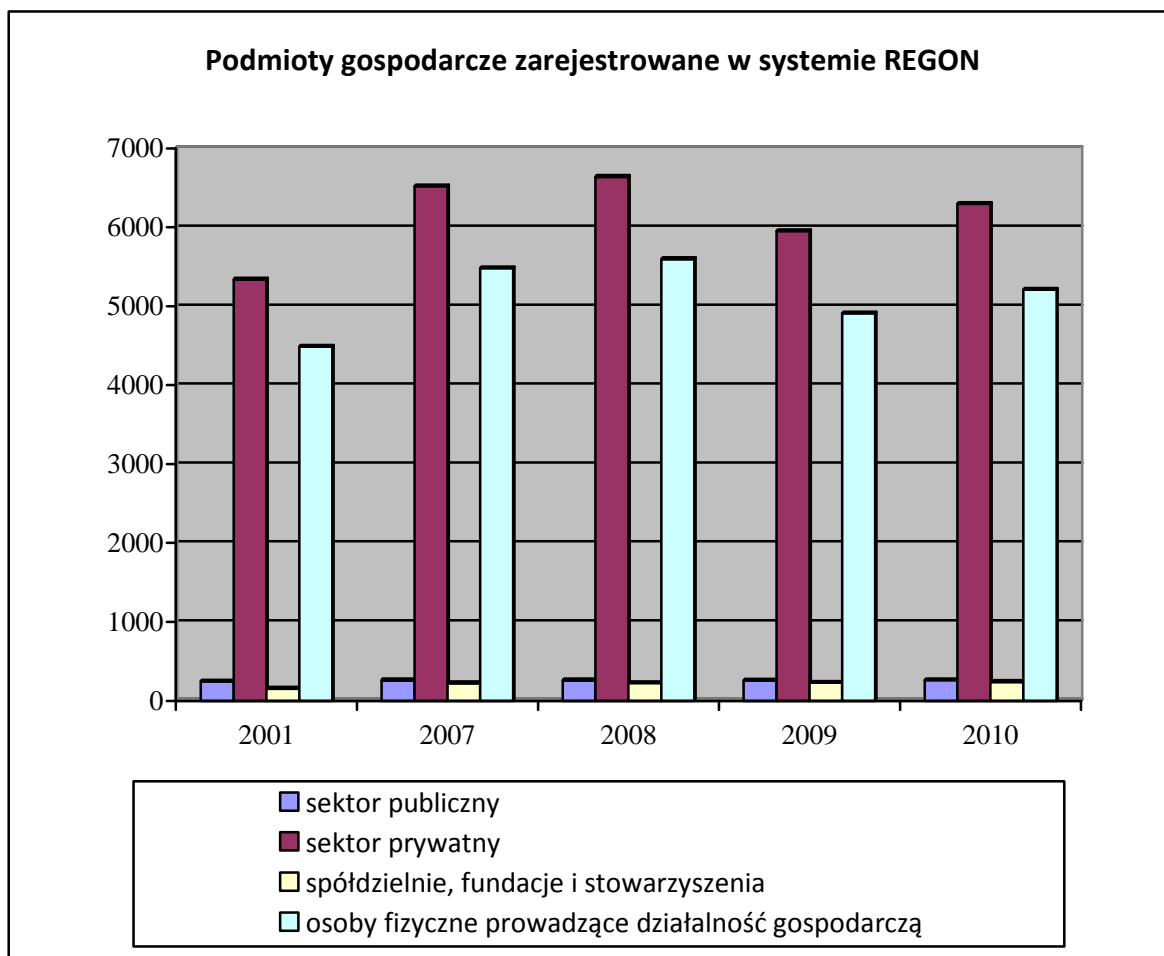

#### **IV. Poziom i dynamika bezrobocia.**

Transformacja systemu gospodarczego w Polsce, zapoczątkowana w końcu 1989 r., pociągnęła za sobą zasadnicze zmiany sytuacji na rynku pracy. Zniknęły niedobory siły roboczej i nadwyżki popytu na pracę, które występowały permanentnie w okresie gospodarki centralnie planowanej, pojawiły się natomiast nadwyżki podaży pracy i jawne bezrobocie. W dotychczasowym okresie transformacji można wyróżnić pięć podokresów zmian poziomu bezrobocia:

- wzrostu poziomu bezrobocia w latach 1990-1993,
- spadku poziomu bezrobocia w latach 1994-1998,
- ponownego wzrostu poziomu bezrobocia w latach 1999-2001,
- ponownego spadku poziomu bezrobocia w latach 2002-2007,
- kolejnej fali wzrostu poziomu bezrobocia począwszy od 2008r.

Podobnie kształtowała się sytuacja na rynku pracy w powiecie wieluńskim. W 1990 r. liczba bezrobotnych zarejestrowanych w wieluńskim urzędzie pracy wynosiła 3311 osób. Od tego czasu do końca 1993 roku bezrobocie na terenie objętym działaniami wieluńskiego urzędu pracy wzrosło o 5946 osób. Był to najtrudniejszy okres, który na wiele lat zaważył o trudnej sytuacji na rynku pracy. W ciągu pierwszych dwóch lat reformy systemowej (1990-1991 r.), liczba osób bezrobotnych zarejestrowanych w urzędzie pracy w Wieluniu przyrastała w olbrzymim tempie. W latach następnych, aż do końca 1998 r. liczba osób bezrobotnych malała – w końcu grudnia 1998 r. w rejestrach PUP pozostawało 4659 osób bezrobotnych. Rok 1999 stał się początkiem nowej fali wzrostu bezrobocia. Kolejne dwa lata przyniosły pogłębienie niekorzystnych tendencji wzrostowych. W grudniu 2001 r. liczba bezrobotnych w odniesieniu do analogicznego okresu 1998 r. wzrosła o 1741 osób i wynosiła 6400 osób. Rok 2002 był pierwszym – po drugiej fali wzrostu – kiedy bezrobocie w naszym powiecie spadło o ponad 10%. W końcu grudnia w naszych rejestrach było 5729 osób bezrobotnych, czyli o ponad 670 osób mniej niż w grudniu 2001 r. Podobnie było w latach 2003 – 2007, kiedy liczba osób bezrobotnych uległa obniżeniu do poziomu 2916, a więc łącznie o 2640 osób. Po tych kilku korzystnych latach, jeśli chodzi o poziom bezrobocia na terenie powiatu wieluńskiego nastąpiła kolejna zmiana. Od 2008 r. sytuacja na rynku pracy zaczęła się pogarszać, liczba osób bezrobotnych zaczęła rosnąć, osiągając w grudniu 2009r. poziom 4067 osób, tj. o niemal 40% więcej, niż dwa lata wcześniej. Rok 2010 był nieco korzystniejszy – w ciągu 12 miesięcy liczba zarejestrowanych w PUP obniżyła się o 300 osób. Warto jednocześnie zaznaczyć, że w tym samym okresie zarówno na terenie całego kraju jak i województwa łódzkiego liczba

bezrobotnych wzrosła (odpowiednio o 3,3% i 2,7%). Czy tendencje spadkowe w poziomie bezrobocia na naszym terenie się utrzymają? Przekonamy się o tym w najbliższym okresie.

Istotną rolę w kształtowaniu sytuacji na rynku pracy odgrywają zmiany popytu na pracę. Znajduje to potwierdzenie w danych statystycznych o zmianach liczby pracujących (jest to podstawowy element popytu na pracę). W latach kiedy bezrobocie wzrastało liczba pracujących spadała, natomiast w latach kiedy poziom bezrobocia wykazywał tendencje spadkowe następował wzrost liczby pracujących. W 2009 r. odnotowano spadek liczby osób pracujących w głównym miejscu pracy przy jednoczesnym wzroście poziomu bezrobocia. Na etapie przygotowywania niniejszej informacji nie były dostępne jeszcze dane dot. pracujących za 2010 r.

Zależność między liczbą zarejestrowanych bezrobotnych a liczbą pracujących na terenie powiatu wieluńskiego w latach 1997-2009 przedstawiono na poniższym wykresie.

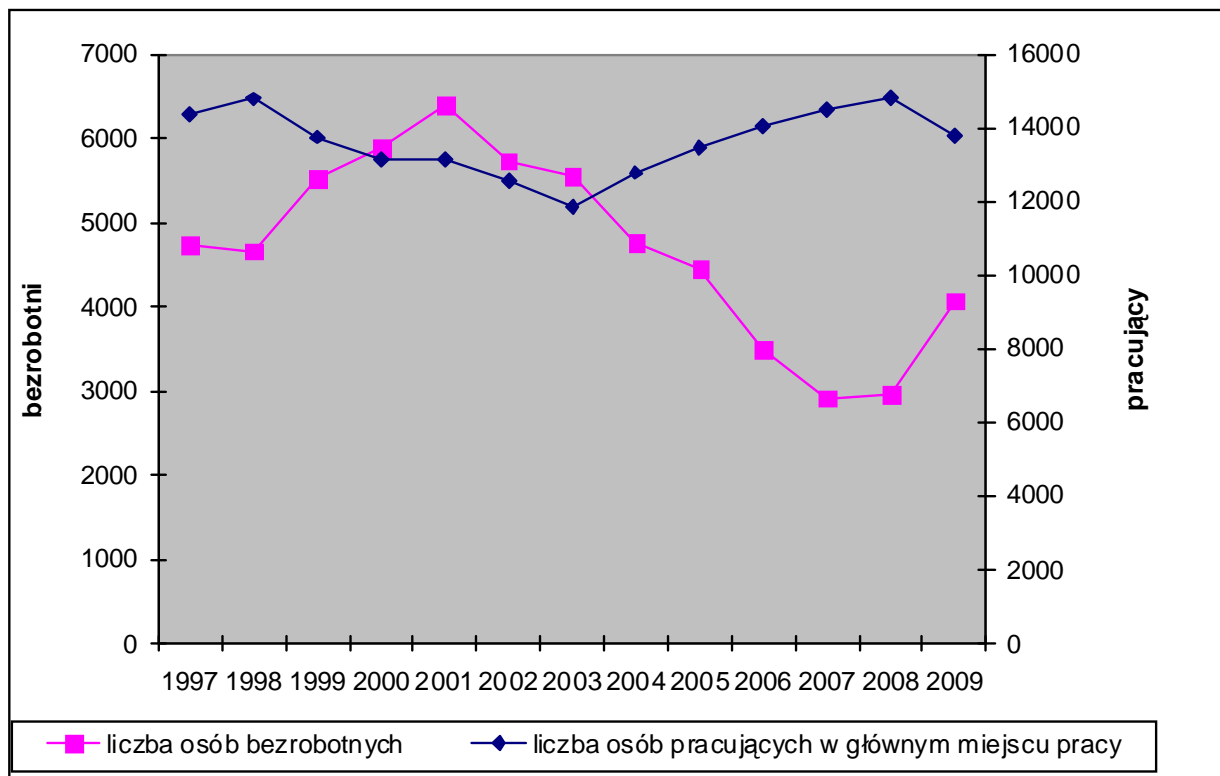

Opracowanie własne na podstawie danych GUS o pracujących w głównym miejscu pracy (bez rolnictwa indywidualnego, bez podmiotów gospodarczych o liczbie pracujących do 9 osób)

W ostatnich miesiącach 2008 i w 2009 roku obserwowaliśmy pogorszenie się sytuacji na naszym lokalnym rynku pracy, bowiem według stanu na koniec 2009 r. w ewidencji wieluńskiego urzędu pracy znajdowało się 4067 osób bezrobotnych, czyli o 1104 osoby więcej, niż w analogicznym okresie 2008 r. Także przez pierwsze dwa miesiące 2010 r. liczba osób zarejestrowanych wzrosła. Z początkiem marca poziom bezrobocia zaczął się jednak obniżać



i ta tendencja spadkowa utrzymywała się do końca października, kiedy to w ewidencji PUP znajdowało się 3401 osób bezrobotnych. Natomiast od początku listopada liczba bezrobotnych ponownie zaczęła rosnąć osiągając w końcu roku poziom 3767 osób. Była ona jednak niższa, niż w analogicznym okresie 2009 r. o 300 osób, tj. o 7,4%.

W ogólnej liczbie bezrobotnych w końcu 2010 r. wysoki odsetek stanowią nadal bezrobotni zamieszkali na terenach wiejskich, których liczba według stanu na koniec analizowanego okresu wynosiła 2425 osób (tj. 64,4% zarejestrowanych) oraz bezrobotni bez prawa do zasiłku – 83,7% ogółu bezrobotnych. Kobiety stanowiły natomiast 46,5% wszystkich bezrobotnych. W porównaniu z analogicznymi danymi z 2009 roku obserwujemy wzrost wskaźnika udziału kobiet, osób bezrobotnych zamieszkałych na wsi, bez prawa do zasiłku, poprzednio pracujących, osób, które ukończyły szkołę wyższą w wieku do 27 roku życia, długotrwale bezrobotnych, powyżej 50 roku życia oraz niepełnosprawnych w ogólnej liczbie zarejestrowanych. Obniżeniu uległ natomiast odsetek osób zwolnionych z przyczyn dotyczących zakładu pracy, dotychczas niepracujących, osób w okresie do 12 m-cy od dnia ukończenia szkoły, do 25 roku życia, bez kwalifikacji zawodowych, bez doświadczenia zawodowego, bez wykształcenia średniego oraz osób samotnie wychowujących co najmniej jedno dziecko do 18 roku życia. Osoby zaliczone przez ustawodawcę do grupy osób w szczególnej sytuacji na rynku pracy stanowiły w końcu 2010 r. 91,1% ogółu zarejestrowanych. Wśród nich najliczniejsze populacje to: osoby bez wykształcenia średniego, długotrwale bezrobotni, osoby w wieku do 25 lat i osoby bez doświadczenia zawodowego. Szczegółowe dane z tego zakresu zawarto w tabeli znajdującej się na stronie 58.

W porównaniu do danych z 2009 roku korzystnie ukształtowały się wskaźniki napływu do bezrobocia i wtórnego bezrobocia. Ich poziom obniżył się, osiągając następujące wartości: 133,9% i 101,1%. Obniżył się również wskaźnik odpływu z bezrobocia, czyli iloraz bezrobotnych wyrejestrowanych z ewidencji urzędu i liczby bezrobotnych w ostatnim dniu okresu poprzedzającego okres badany. Według stanu na koniec grudnia 2010 r. wynosił on 141,3%. Na korzystnym, wyższym, niż w poprzednich latach poziomie ukształtował się natomiast wskaźnik płynności rynku pracy, liczony jako stosunek liczby osób, które podjęły pracę do populacji zarejestrowanych w analizowanym okresie. Wyniósł on bowiem w końcu grudnia 2010 r. 50%.

Miesięczne przyrosty/spadki liczby bezrobotnych oraz stopę bezrobocia w poszczególnych miesiącach 2010 r. przedstawia poniższe zestawienie.

Miesiąc	Bezrobotni ogółem wg stanu w końcu m-ca	Przyrost / Spadek w stosunku do poprzedniego m-ca		Stopa bezrobocia w końcu m-ca (dane GUS)	Zmiana w stosunku do poprzedniego m-ca
		ogółem	w %	w %	w %
Styczeń	4408	+ 341	8,4	11,6	+ 0,7
Luty	4506	+ 98	2,2	11,9	+ 0,3
Marzec	4342	- 164	3,6	11,5	- 0,4
Kwiecień	3964	- 378	8,7	10,6	- 0,9
Maj	3828	- 136	3,4	10,2	- 0,4
Czerwiec	3613	- 215	5,6	9,7	- 0,5
Lipiec	3496	- 117	3,2	9,4	- 0,3
Sierpień	3491	- 42	1,2	9,4	-
Wrzesień	3449	- 42	1,2	9,8	+ 0,4
Październik	3401	- 48	1,4	9,7	- 0,1
Listopad	3489	+ 88	2,6	9,9	+ 0,2
Grudzień	3767	+ 278	8,0	10,6	+ 0,7

Stopa bezrobocia ogłoszona przez GUS dla powiatu wieluńskiego na koniec grudnia 2010 r. wynosiła 10,6%. W tym samym czasie zarówno stopa dla województwa łódzkiego jak i dla całego kraju kształtowała się na poziomie 12,1%. W analogicznym okresie ubiegłego roku wskaźnik ten kształtował się następująco: powiat wieluński – 10,9%, województwo łódzkie – 11,6%, cały kraj – 11,9%. Dane na ten temat zawarto w tabeli na str. 54.

## V. Bilans bezrobocia.

Bezrobocie jest zjawiskiem sezonowym, co objawia się w okresowych przyrostach lub spadkach liczby zarejestrowanych w ciągu roku. Najtrudniejsza sytuacja na rynku pracy występuje w miesiącach jesienno-zimowych, natomiast w okresie wiosenno-letnim, kiedy uruchamiane są prace sezonowe, głównie w budownictwie, liczba osób pozostających bez pracy ulega obniżeniu.

Na wzrost lub spadek poziomu bezrobocia wpływają dwie wielkości: liczba osób bezrobotnych zarejestrowanych w danym okresie i liczba osób, które w tym samym czasie zostały wyrejestrowane z ewidencji urzędu pracy. Jeżeli liczba wyrejestrowanych jest wyższa od liczby zarejestrowanych poziom bezrobocia spada. Z taką sytuacją mamy do czynienia w 2010 r., bowiem w okresie od początku marca do końca października, odpływ bezrobotnych z urzędu pracy przewyższał napływ do bezrobocia. Przedstawiono to na poniższym wykresie.

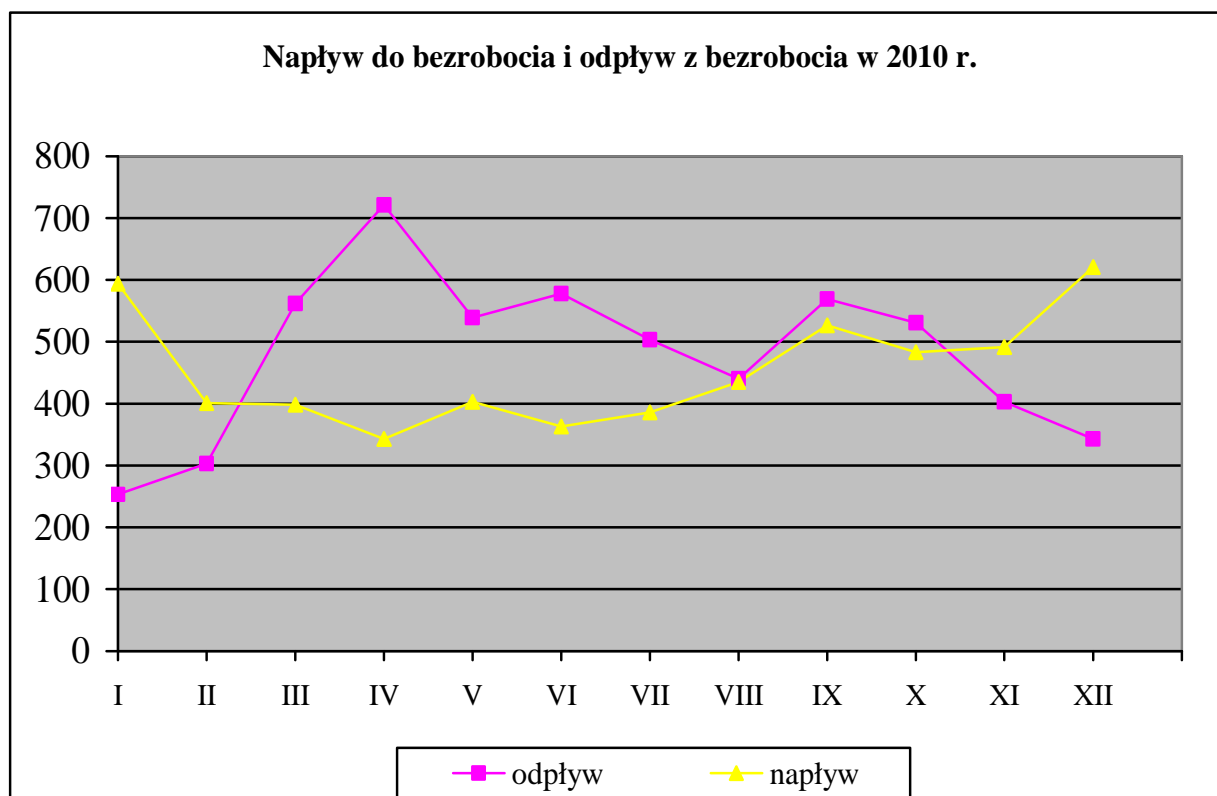

Na przestrzeni IV kwartałów ubiegłego roku w Powiatowym Urzędzie Pracy w Wieluniu status bezrobotnego uzyskało 5445 osób, w tym 2436 kobiet. W porównaniu z liczbą rejestrujących się w 2009 roku obserwujemy spadek poziomu rejestracji o 460 osób, tj. o prawie 8%.

W strukturze osób rejestrujących się w ubiegłym roku przeważały osoby poprzednio pracujące (niemal 73,2%), rejestrujące się po raz kolejny (75,5%) oraz osoby zamieszkałe na terenach wiejskich (63,9%). Ponadto wśród osób bezrobotnych zarejestrowanych na przestrzeni 2010 r. znaczną grupę stanowiły osoby bez wykształcenia średniego (51,4%), w wieku do 25 roku życia (40%), długotrwale bezrobotni (35,9%), bezrobotni bez doświadczenia zawodowego (33,2%) oraz osoby bez kwalifikacji zawodowych (20,9%).

W tym samym czasie z ewidencji wielunińskiego urzędu pracy zostało wyłączonych 5745 osób (w tym 2493 kobiety), czyli o 944 osoby więcej, niż w analogicznym okresie 2009 roku. Główną przyczyną odpływu były podjęcia pracy – 2725 osób uzyskało zatrudnienie, co stanowiło 47,4% całego odpływu w analizowanym okresie. W strukturze osób zarejestrowanych w PUP w Wieluniu podejmujących pracę zdecydowaną większość (80,2%) stanowiły osoby poprzednio pracujące. Ponadto 64,8% osób zatrudnionych to osoby zamieszkałe na terenach wiejskich a jedynie 40,4% to kobiety. Wśród osób, które podjęły pracę w 2010 r. liczną grupę stanowiły osoby bez wykształcenia średniego – 50,2%, w wieku do 25

roku życia - 31,3%, bez doświadczenia zawodowego - 25,4% oraz długotrwale bezrobotni – 27,1%.

Strukturę odpływu z bezrobocia w 2010 r. przedstawia poniższy wykres:

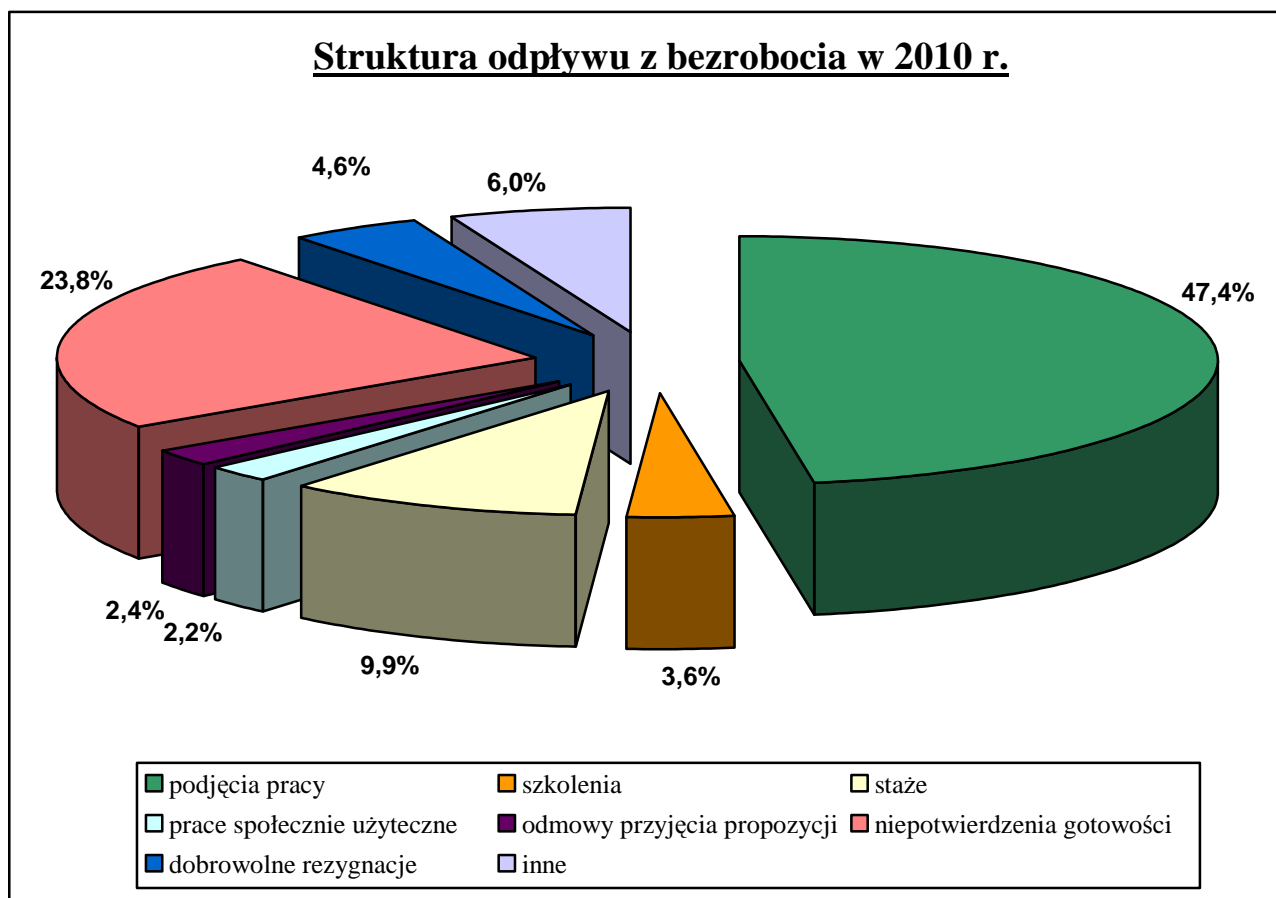

W porównaniu do danych z lat ubiegłych nadal na wysokim poziomie utrzymuje się liczba osób wyłączonych z ewidencji z powodu rozpoczęcia szkolenia, stażu czy też prac społecznie użytecznych. Z powyższych form aktywizacji bezrobotnych w 2010 r. skorzystało bowiem 908 osób, w tym 554 kobiety. Stanowi to 15,8% ogółu wyłączeń (w analogicznym okresie 2009 r. z tych przyczyn wyłączono z ewidencji 926 osób, tj. o 18 osób więcej niż w ubiegłym roku). Nadal znaczną część odpływu z bezrobocia (23,8%) stanowiły niepotwierdzenia gotowości do podjęcia pracy (w roku 2009 wskaźnik ten był trochę wyższy i wynosił 25,5%). W porównaniu do analogicznego okresu z 2009 r. o prawie 12% wzrosła liczba osób dobrowolnie rezygnujących z pozostawania w ewidencji bezrobotnych. Szczegółowe dane statystyczne, przedstawiające bilans bezrobocia w latach 2009-2010 przedstawia tabela zamieszczona na stronie 59.

## **VI. Bezrobotni będący w szczególnej sytuacji na rynku pracy.**

Zgodnie z przepisami ustawy o promocji zatrudnienia i instytucjach rynku pracy z dnia 20 kwietnia 2004 roku, osobami będącymi w szczególnej sytuacji na rynku pracy są:

- bezrobotni do 25 roku życia,
- bezrobotni długotrwale (czyli osoby pozostające w rejestrze powiatowego urzędu pracy łącznie przez okres ponad 12 miesięcy w okresie ostatnich 2 lat z wyłączeniem okresów odbywania stażu i przygotowania zawodowego dorosłych),
- bezrobotni po zakończeniu realizacji kontraktu socjalnego,
- kobiety, które nie podjęły zatrudnienia po urodzeniu dziecka,
- bezrobotni powyżej 50 roku życia,
- bezrobotni bez kwalifikacji zawodowych,
- bezrobotni bez doświadczenia zawodowego,
- bezrobotni bez wykształcenia średniego,
- bezrobotni samotnie wychowujący co najmniej jedno dziecko do 18 roku życia,
- bezrobotni, którzy po odbyciu kary pozbawienia wolności nie podjęli zatrudnienia,
- bezrobotni niepełnosprawni.

W końcu grudnia 2010 r. w ewidencji urzędu pozostawały 3433 osoby znajdujące się w szczególnej sytuacji na rynku pracy, stanowiąc 91,1% ogółu zarejestrowanych. W ciągu 12 miesięcy minionego roku status osoby znajdującej się w szczególnej sytuacji na rynku pracy uzyskało 5926 osób, natomiast 2344 przedstawicieli tej grupy w tym samym okresie podjęło zatrudnienie. Sytuacja poszczególnych kategorii osób znajdujących się w szczególnej sytuacji na rynku pracy kształtowała się następująco:

W końcu ubiegłego roku w naszych rejestrach znajdowało się 998 osób bezrobotnych w wieku do 25 roku życia, w tym 543 kobiety. Stanowili oni 26,5% ogółu bezrobotnych, przy czym udział ten jest niższy, niż odnotowany w 2009r, kiedy wynosił 27,9%. W 2010 roku w PUP w Wieluniu zarejestrowało się 2180 osób bezrobotnych należących do omawianej kategorii wiekowej (co stanowiło 40% ogólnego napływu). W tym samym okresie z ewidencji PUP w Wieluniu wyłączono 2153 osoby w wieku do 25 roku życia (37,5% łącznej liczby wyrejestrowań), z tego 39,6% stanowiły podjęcia pracy. Ponadto w analizowanym okresie 434 bezrobotnych należących do tej populacji zostało wyrejestrowanych z ewidencji urzędu z powodu rozpoczęcia stażu, 582 osoby nie potwierdziły gotowości do pracy a 163 utraciły status osoby znajdującej się w szczególnej sytuacji na rynku pracy.

W minionym roku zaobserwowaliśmy wzrost liczby osób w populacji długotrwale bezrobotnych, mimo spadku ogólnego poziomu bezrobocia. Długotrwale bezrobotni stanowili w końcu grudnia 2010 r. 46,7% ogółu zarejestrowanych w PUP w Wieluniu i odsetek ten wzrósł w porównaniu z 2009 r. o 7,1 punktu procentowego. W 2010 roku z ewidencji urzędu wyłączono 1806 osób długotrwale bezrobotnych (31,4% łącznej liczby wyrejestrowań). Główną przyczyną wyłączeń (40,9%) były podjęcia pracy. Dostyc znaczną grupę wyłączeń stanowiły również niepotwierdzenia gotowości do podjęcia zatrudnienia (27,6%).

W końcu 2010 roku w ewidencji urzędu pozostawało 219 kobiet, które nie podjęły zatrudnienia po urodzeniu dziecka. Stanowiły one 5,8% ogólnej liczby zarejestrowanych i 12,5% bezrobotnych kobiet. W ubiegłym roku zarejestrowało się 145 kobiet, które nie podjęły zatrudnienia po urodzeniu dziecka, natomiast pracę podjęły 63 kobiety z tej grupy.

Wśród zarejestrowanych bezrobotnych w końcu grudnia 2010 r. były również 864 osoby powyżej 50 roku życia, stanowiąc 22,9% ogółu. Udział tej populacji w ogólnej liczbie bezrobotnych uległ nieznacznemu zwiększeniu. W okresie styczeń – grudzień ubiegłego roku zarejestrowano 817 osób należących do omawianej kategorii wiekowej, co stanowiło 15% ogólnego napływu. Natomiast w tym samym czasie z ewidencji wyłączono 820 osób bezrobotnych powyżej 50 roku życia (14,3% łącznej liczby wyrejestrowań), z czego jedynie 45,4% stanowiły podjęcia pracy.

Spośród pozostałych osób znajdujących się w szczególnej sytuacji na rynku pracy najliczniejszą grupą są bezrobotni bez wykształcenia średniego, których liczba wg stanu na koniec 2010 r. wyniosła 2181 stanowiąc 57,9% bezrobotnych zarejestrowanych w urzędzie. W 2010 r. zarejestrowano 2801 przedstawicieli tej grupy bezrobotnych, natomiast pracę podjęło 1369 osób.

Dostyc liczna jest również grupa bezrobotnych bez doświadczenia zawodowego, których liczba w końcu grudnia ubiegłego roku wyniosła 994 osoby, stanowiąc tym samym 26,4% ogółu osób bezrobotnych pozostających w ewidencji PUP w Wieluniu. W 2010 roku zarejestrowano 1810 osób bez doświadczenia zawodowego. W tym samym okresie zatrudnienie podjęło 692 bezrobotnych należących do omawianej grupy.

W końcu grudnia 2010 r. w ewidencji urzędu pozostawały także 844 osoby bez kwalifikacji zawodowych, co stanowiło 22,4% łącznej liczby bezrobotnych. W analizowanym okresie zarejestrowało się 1138 osób bez kwalifikacji zawodowych, natomiast pracę podjęło 415 bezrobotnych z tej grupy.

Do osób znajdujących się w szczególnej sytuacji na rynku pracy należą również bezrobotni samotnie wychowujący co najmniej jedno dziecko do 18 roku życia. Grupa 163 osób

z omawianej kategorii stanowiła 4,3% ogółu bezrobotnych. W 2010 r. zarejestrowano 173 osoby samotnie wychowujące co najmniej jedno dziecko do 18 roku życia. W tym samym okresie zatrudnienie podjęło 78 bezrobotnych należących do omawianej grupy.

Wśród ogólnej liczby zarejestrowanych w PUP w Wieluniu było również 171 niepełnosprawnych oraz 39 bezrobotnych, którzy nie podjęli zatrudnienia po odbyciu kary pozbawienia wolności, stanowiąc odpowiednio 4,5 i 1% ogółu bezrobotnych. Napływ osób bezrobotnych należących do omawianych kategorii w 2010 roku wyniósł 175 i 41. W analizowanym okresie pracę podjęło 72 niepełnosprawnych oraz 7 bezrobotnych po odbyciu kary pozbawienia wolności.

Szczegółowe dane dotyczące osób będących w szczególnej sytuacji na rynku pracy zostały zawarte w tabelach zamieszczonych na str. 58 i 60.

## **VII. Poziom bezrobocie w poszczególnych jednostkach samorządowych powiatu wieluńskiego**

Analizując poziom bezrobocia w poszczególnych gminach powiatu wieluńskiego w końcu 2010 r. należy zauważyć, że w sytuacji spadku ogólnej liczby bezrobotnych w skali całego powiatu w porównaniu z danymi sprzed roku, obniżył się również poziom bezrobocia w Wieluniu i w większości gmin na terenie objętym zakresem działania urzędu. Najbardziej widoczny spadek bezrobocia odnotowano w gminach Czarnożyły (o 12,6%), Ostrówek (o 9,6%), Osjaków (o 9,3%), na terenach wiejskich w gminie Wieluń (o 9,2%) oraz w gminie Skomlin (o 9,1%). Analogicznie liczone wskaźniki obniżenia poziomu bezrobocia dla pozostałych jednostek samorządowych w powiecie kształtowały się następująco: miasto Wieluń – 7,8%, gminy: Biała - 5,8%, Konopnica – 1,1%, Mokrsko – 1,6%, Pątnów – 8%, Wierzchnas – 4,3%.

W skali całego powiatu wieluńskiego w 2010 r. odnotowano spadek poziomu rejestracji w porównaniu z rokiem poprzednim o prawie 8%. Podobnie sytuacja wyglądała w mieście i gminie Wieluń oraz niemal wszystkich, za wyjątkiem Mokrska gminach powiatu. Najwyższy spadek liczby rejestrujących się, wynoszący 16% odnotowano na terenie gminy Konopnica. Natomiast w gminie Mokrsko poziom rejestracji wzrósł o 3,4%.

Na obniżenie się poziomu bezrobocia w Wieluniu i na terenie większości gmin w powiecie wpłynęła przede wszystkim wyższa od liczby rejestrujących się skala odpływu bezrobotnych z ewidencji urzędu. Należy jednocześnie podkreślić, że w większości gmin, podobnie jak w skali całego powiatu, liczba osób wyrejestrowanych była wyższa, niż w 2009 r. Jedyny wyjątek stanowiły tereny gminy Konopnica, gdzie liczba osób wyrejestrowanych

nieznacznie spadła (o 3,9%). Zwiększyła się również populacja osób, które podjęły pracę zarówno w skali całego powiatu, jak również we wszystkich gminach na jego terenie.

Sytuację na rynku pracy obrazuje również wskaźnik płynności rynku pracy, który w skali całego powiatu wynosił 50% i był nieco wyższy, niż rok wcześniej. Analizując płynność rynku pracy w podziale na poszczególne jednostki samorządu terytorialnego należy podkreślić, iż stosunek liczby bezrobotnych podejmujących pracę do osób rejestrujących się w urzędzie osiągnął najwyższą wartość w gminach: Osjaków (54,2%) i Ostrówek (52,8%), natomiast najniższą, wynoszącą prawie 49% w gminach Biała, Wierzchlas i na terenach wiejskich w gminie Wieluń.

Wśród bezrobotnych zarejestrowanych w wieluńskim urzędzie pracy kobiety stanowiły 46,5% ogółu. Tak więc w skali powiatu wśród bezrobotnych występuje przewaga mężczyzn. Podobną sytuację odnotowano w większości gmin oraz na terenie Wielunia. Wyjątek stanowią jedynie gminy Biała i Ostrówek, na terenie których liczba bezrobotnych kobiet przewyższa liczbę pozostających bez pracy mężczyzn (o odpowiednio 1 i 2,9%). W gminach Konopnica, Mokrsko, Osjaków, Pątnów, Skomlin, Wierzchlas i na terenach wiejskich w gminie Wieluń odsetek bezrobotnych kobiet jest niższy, niż średnio na terenie powiatu i wynosi odpowiednio 45,4%, 43,3%, 44,6%, 44,8%, 43,6%, 43,5%, oraz 45,7% ogółu zarejestrowanych.

Wśród bezrobotnych pozostających w ewidencji urzędu pracy 16,3% osób posiada prawo do zasiłku dla bezrobotnych. Mniej korzystnie wskaźnik ten ukształtował się w gminach Biała (12,3%), Czarnożyły (13,3%), Konopnica (12,6%), Ostrówek (14,1%), Pątnów (11,2%), Skomlin (16,1%) oraz Wierzchlas (16%). Najwyższy odsetek bezrobotnych posiadających prawo do zasiłku w ogólnej ich liczbie odnotowano w gminie Mokrsko – 23,3%.

Analizując poziom bezrobocia w poszczególnych jednostkach samorządu terytorialnego pod względem liczebności grup znajdujących się w szczególnej sytuacji na rynku pracy należy zauważyć, że niemal we wszystkich kategoriach bezrobotnych występują różnice pomiędzy udziałem danej populacji w ogólnej liczbie zarejestrowanych na poziomie powiatu i poszczególnych gmin. Bezrobotni do 25 roku życia stanowią 26,5% ogólnej liczby bezrobotnych w powiecie wieluńskim, podczas gdy na przykład w Wieluniu – 19%. Największą populację omawianej kategorii bezrobotnych odnotowano w gminie Biała – 39,5%. Podobnie kształtują się wskaźniki dla osób, które ukończyły szkołę wyższą do 27 roku życia i dla absolwentów. Procentowy udział bezrobotnych w wieku do 27 roku życia, którzy ukończyli szkołę wyższą, w ogólnej liczbie zarejestrowanych wyniósł w skali powiatu 2,4%, w gminie Mokrsko – 4,6% a w gminie Wierzchlas – 1,2%. Analogiczne dane dla absolwentów są następujące: powiat – 5,2%, Biała – 7,8%, Ostrówek – 2,9%. Liczba pozostających w ewidencji urzędu osób



powyżej 50 roku życia wyniosła 864 i stanowiła 22,9% ogółu. We wszystkich gminach wiejskich udział omawianej kategorii osób bezrobotnych był niższy od odnotowanego w skali powiatu, przy czym najniższą wartość osiągnął w gminie Skomlin – 18,1%. Największy procentowy udział bezrobotnych zarejestrowanych w tej kategorii występuje w mieście Wieluń (27,9%). Najwyższy odsetek osób długotrwale bezrobotnych, czyli pozostających w ewidencji urzędu łącznie przez okres ponad 12 miesięcy w okresie ostatnich 2 lat (z wyłączeniem okresów odbywania stażu lub przygotowania zawodowego) odnotowano w gminach Konopnica (51,4%) i Czarnożyły (51,1%), natomiast w mniejszym stopniu zagrożeni bezrobociem długotrwałym są mieszkańcy gminy Mokrsko (40,8%). Wśród bezrobotnych zarejestrowanych w urzędzie 22,4% osób nie posiada kwalifikacji zawodowych. Mniej korzystnie wskaźnik ten kształtował się między innymi w gminach Osjaków (28,3%) i Biała (27,6%). Najniższy odsetek osób bez kwalifikacji zawodowych odnotowano wśród bezrobotnych zamieszkałych na terenie miasta Wieluń – 19,2%. Szczegółowe dane z zakresu bezrobocia w poszczególnych jednostkach samorządowych przedstawiono w tabelach zamieszczonych na str. 55 i 56.

## **VIII. Wybrane kategorie bezrobotnych.**

### **A. KOBIECY.**

Liczba bezrobotnych kobiet zarejestrowanych w urzędzie pracy w końcu grudnia 2010 roku wynosiła 1753 osoby, co stanowi 46,5% ogółu bezrobotnych. Warto podkreślić, że w porównaniu z analogicznym okresem 2009r. udział kobiet w ogólnej liczbie bezrobotnych zwiększył się o 2 punkty procentowe. Z ogólnej liczby zarejestrowanych w końcu 2010 r. kobiet tylko 202 osoby posiadały prawo do zasiłku. Najliczniejszą grupę w omawianej kategorii stanowią kobiety zamieszkałe na terenach wiejskich – 63,8%, długotrwale bezrobotne – 50,1% oraz bez wykształcenia średniego – 44%. Kobiety stanowią również większość wśród bezrobotnych samotnie wychowujących co najmniej jedno dziecko do 18 roku życia – 87,1% oraz absolwentów szkół wyższych w wieku do 27 roku życia – 72,5%. Wśród kobiet zarejestrowanych w urzędzie 275 posiadało wykształcenie wyższe (tj. 15,7%), 707 wykształcenie policealne i średnie (40,3%), natomiast 771 osób legitymowało się wykształceniem zasadniczym zawodowym i niższym (tj. 44%). Analizując strukturę kobiet według poziomu wykształcenia w końcu 2010 r. w odniesieniu do wyodrębnionych grup osób bezrobotnych znajdujących się w szczególnej sytuacji na rynku pracy należy podkreślić, iż większe problemy ze znalezieniem

zatrudnienia mają kobiety o najniższym poziomie wykształcenia, bowiem stanowią one z reguły wyższy odsetek wśród kobiet znajdujących się w szczególnej sytuacji na rynku pracy.

Na przestrzeni minionych dwunastu miesięcy zarejestrowano w urzędzie 2436 kobiet, co stanowi 44,7% napływu w tym okresie. Liczba rejestrujących się w 2010 r. kobiet jest niższa o 131 osób od odnotowanej rok wcześniej. Wśród rejestrujących się kobiet przeważały osoby, które zarejestrowały się po raz kolejny (75,6%), osoby zamieszkałe na wsi (65,1%), osoby poprzednio pracujące (66,1%), w wieku do 25 roku życia (48,1%) oraz bez doświadczenia zawodowego (42,2%). Wskaźnik napływu do bezrobocia w populacji bezrobotnych kobiet wyniósł w ubiegłym roku 134,6% i był wyższy niż dla ogółu bezrobotnych o 0,7 punktu procentowego.

W tym samym czasie z ewidencji bezrobotnych w wieluńskim urzędzie wyrejestrowano 2493 kobiety, co stanowi 43,4% wszystkich wyłączeń w omawianym okresie. Liczba kobiet wyłączonych z ewidencji urzędu była wyższa od odnotowanej w 2009 r. Główne przyczyny odpływu kobiet z rejestru bezrobotnych były następujące: 1102 osoby podjęły pracę a 489 nie potwierdziło gotowości do jej podjęcia, 159 dobrowolnie zrezygnowało ze statusu bezrobotnego a 50 odmówiło bez uzasadnionej przyczyny przyjęcia propozycji odpowiedniego zatrudnienia lub innej formy aktywizacji. W populacji kobiet, które podjęły zatrudnienie przeważały osoby posiadające doświadczenie zawodowe – 72%, zamieszkałe na terenach wiejskich – 64,7% oraz bez wykształcenia średniego – ponad 33,4%. Jednocześnie 554 kobiety, tj. 22,2%, wyłączono z ewidencji z powodu rozpoczęcia szkolenia, stażu lub prac społecznie użytecznych.

Wybrane dane statystyczne dotyczące bezrobotnych kobiet wg stanu na koniec grudnia oraz elementy bilansu bezrobocia wśród kobiet w latach 2008-2010 znajdują się w poniższej tabeli.

Bezrobotne kobiety	Wyszczególnienie				
	stan na koniec		Dynamika rok 2008=100	stan na koniec 2010 r.	Dynamika rok 2009=100
	2008 r.	2009 r.			
Ogółem	1546	1810	117,1	1753	96,9
w % do ogółu bezrobotnych	52,2	44,5	X	46,5	X
bez prawa do zasiłku	1359	1584	116,6	1551	97,9
zamieszkałe na wsi	966	1124	116,4	1118	99,5
dotychczas niepracujące	471	531	112,7	468	88,1

Wybrane elementy bilansu bezrobocia wśród kobiet w okresie;					
Wyszczególnienie	rok		Dynamika rok 2008=100	rok 2010	Dynamika rok 2009=100
	2008 r.	2009 r.			
napływ	2147	2567	119,6	2436	94,9
odpływ	2189	2303	105,2	2493	108,3
podjęcia pracy	928	905	97,5	1102	121,8
rozpoczęcia szkolenia, stażu, przygotowania zawodowego, pracy społecznie użytecznej	543	588	108,3	554	94,2
odmowa przyjęcia proponycji zatrudnienia lub uczestn. w innej formie aktywizacji	X	55	X	50	90,9
niepotwierdzenia gotowości	413	510	123,5	489	95,9
dobrowolna rezygnacja	172	156	90,7	159	101,9

#### B. BEZROBOTNI Z PRAWEM DO ZASIŁKU.

W końcu grudnia 2010 r. 16,3% bezrobotnych posiadało prawo do zasiłku. W porównaniu z analogicznym okresem 2009 r. sytuacja w tym zakresie jest nieco mniej korzystna, ponieważ wówczas udział bezrobotnych z prawem do zasiłku w ogólnej ich liczbie wynosił 18,2%. Grupą uprzywilejowaną pod względem długości okresu pobierania zasiłku dla bezrobotnych są osoby w wieku powyżej 50 roku życia, posiadające co najmniej dwudziestoletni staż pracy, bowiem świadczenie to przysługuje im przez okres 12 miesięcy. Dlatego też w populacji tej występuje najwyższy odsetek osób uprawnionych do zasiłku dla bezrobotnych, wynoszący w końcu 2010 r. 27,2%.

Osoby bez prawa do zasiłku stanowiły 83,7% ogółu bezrobotnych, co oznacza, że tylko mniej więcej co szósta zarejestrowana osoba bezrobotna korzysta z zasiłku dla bezrobotnych.

Struktura omawianej populacji przedstawia się następująco: kobiety stanowią 33% wszystkich bezrobotnych z prawem do zasiłku, zamieszkali na wsi – 62,6%, osoby bez wykształcenia średniego – 60,2%, bezrobotni do 25 roku życia – 9,5%, długotrwale bezrobotni – 0,7% a bez kwalifikacji zawodowych – 11,9%. Jednocześnie osoby powyżej 50 roku życia stanowiły 38,3% korzystających z tego świadczenia.

Wybrane dane na temat bezrobotnych z prawem do zasiłku z lat 2008-2010 zamieszczono w tabeli znajdującej się na str. 61.

### C. NIEPEŁNOSPRAWNI I POSZUKUJĄCY PRACY.

Na koniec grudnia 2010 r. w rejestrach PUP pozostawało 171 osób niepełnosprawnych posiadających status bezrobotnego, w tym 142 zarejestrowane w urzędzie po raz kolejny. Liczba osób bezrobotnych niepełnosprawnych w roku poprzednim wzrosła o 22 osoby, mimo ogólnego spadku poziomu bezrobocia, co świadczy o nieco mniej korzystnej sytuacji osób niepełnosprawnych na rynku pracy. Z ogólnej liczby niepełnosprawnych bezrobotnych zarejestrowanych w końcu ubiegłego roku 159 osób przed zarejestrowaniem się w PUP w Wieluniu pracowało a 70 osób zamieszkuje na wsi. Większość niepełnosprawnych to mężczyźni (60,8%), osoby z wykształceniem zasadniczym zawodowym, gimnazjalnym i niższym (76%), o lekkim stopniu niepełnosprawności (51,5%) oraz posiadające staż pracy (93%). Główną przyczyną niepełnosprawności osób zarejestrowanych w PUP są choroby narządów ruchu i schorzenia psychiczne – 76 osób z ogółu. Ponadto 23,4% niepełnosprawnych stanowią osoby bez kwalifikacji zawodowych, a prawie 61% bezrobotnych niepełnosprawnych to osoby w wieku powyżej 45 roku życia.

Strukturę według wieku i poziomu wykształcenia a także według stopnia i rodzaju niepełnosprawności zarejestrowanych niepełnosprawnych bezrobotnych w końcu roku w latach 2008 – 2010 przedstawiają tabele zamieszczone poniżej.

Struktura bezrobotnych niepełnosprawnych ze względu na:	stan na 31.12.2008 r.		stan na 31.12.2009 r.		stan na 31.12.2010 r.	
	ogółem	kobiety	ogółem	kobiety	ogółem	kobiety
<b>Wiek</b>						
18 – 24 lata	11	4	14	3	13	8
25 – 34 lata	21	9	26	11	34	12
35 – 44 lata	15	10	23	8	20	8
45 – 54 lata	46	26	55	23	58	28
55 – i więcej	15	2	31	7	46	11
<b>poziom wykształcenia</b>						
Wyższe	4	1	4	2	4	2
policealne i średnie zawodowe	17	9	23	11	28	13
LO	3	2	7	3	9	6
zasadnicze zawodowe	50	23	69	23	75	29
gimnazjalne, podstawowe i niższe	34	16	46	13	55	17
<b>Razem</b>	<b>108</b>	<b>51</b>	<b>149</b>	<b>52</b>	<b>171</b>	<b>67</b>

<b>Struktura bezrobotnych niepełnosprawnych ze względu na:</b>	<b>stan na 31.12.2008 r.</b>	<b>stan na 31.12.2009 r.</b>	<b>stan na 31.12.2010 r.</b>
<b>stopień niepełnosprawności</b>			
Znaczny	5	7	9
Umiarkowany	45	68	74
Lekki	58	74	88
<b>rodzaj niepełnosprawności</b>			
upośledzenie umysłowe	6	4	8
choroby psychiczne	24	25	33
zaburzenia głosu, mowy i choroby słuchu	3	9	6
choroby narządu wzroku	7	13	21
upośledzenia narządu ruchu	27	40	43
Epilepsja	6	6	9
choroby układu oddechowego i krążenia	6	10	17
choroby układu pokarmowego	2	5	3
choroby układu moczowo-płciowego	4	6	6
choroby neurologiczne	7	12	14
Inne	7	6	4
Nieustalony	9	13	7
<b>Razem</b>	<b>108</b>	<b>149</b>	<b>171</b>

W ciągu całego 2010 roku zarejestrowano w wieluńskim urzędzie pracy 175 niepełnosprawnych osób bezrobotnych, czyli nieco mniej niż przed rokiem. W tym samym czasie wyłączono z ewidencji 210 niepełnosprawnych, z czego pracę podjęły 72 osoby (w roku 2009 wyłączono ogółem 173 osoby, z tego z powodu podjęcia pracy – 56 niepełnosprawnych). W minionym roku osoby niepełnosprawne zarejestrowane w urzędzie korzystały również z finansowanych z FP form aktywizacji, bowiem 8 osób otrzymało dotację na uruchomienie własnej działalności gospodarczej, 9 osób skierowano na szkolenia, 7 rozpoczęło staż a dodatkowe 5 – prace społecznie użyteczne.

Dane dotyczące liczby niepełnosprawnych rejestrujących się i podejmujących pracę w latach 2007-2010 przedstawiono w poniższej tabeli:

<b>Wyszczególnienie</b>	<b>Bezrobotni niepełnosprawni</b>				<b>Oferty pracy dla niepełnosprawnych</b>	
	<b>zarejestrowani</b>		<b>podjęcia pracy</b>		<b>Ogółem</b>	<b>dynamika w stosunku do roku poprzedniego</b>
	<b>ogółem</b>	<b>dynamika w stosunku do roku poprzedniego</b>	<b>ogółem</b>	<b>dynamika w stosunku do roku poprzedniego</b>		
2007 r.	142	109,2	67	88,2	34	121,4
2008 r.	140	98,6	43	64,2	17	50,0
2009 r.	184	131,4	56	130,2	75	441,2
2010 r.	175	95,1	72	128,6	48	64,0

W ewidencji PUP w końcu grudnia 2010 r. pozostawało również 113 osób poszukujących pracy. W grupie tej były 24 osoby niepełnosprawne i niepozostające w zatrudnieniu. Wśród osób poszukujących pracy, posiadających orzeczenie o niezdolności do pracy, 75% stanowiły osoby zarejestrowane po raz kolejny, 41,7% populacji zamieszkuje na terenach wiejskich. Ponadto 15 osób pobiera świadczenie rentowe z tytułu niezdolności do pracy.

Wybrane dane dotyczące struktury osób poszukujących pracy, niepozostających w zatrudnieniu i niepełnosprawnych są następujące:

- 50% stanowią osoby w wieku powyżej 45 roku życia,
- 75% osób posiada umiarkowany stopień niepełnosprawności,
- 29,2% nie posiada stażu pracy,
- 45,8% legitymuje się wykształceniem zasadniczym zawodowym,
- 66,7% pozostaje w ewidencji urzędu przez okres dłuższy, niż rok.

## **IX. Struktura bezrobocia.**

### **A. BEZROBOTNI WEDŁUG WIEKU.**

Bezrobocie ludzi młodych nadal pozostaje jednym z ważniejszych problemowych obszarów rynku pracy w skali naszego powiatu. Analizując strukturę bezrobocia według wieku od kilku już lat wskazujemy na wysoki udział osób w wieku od 18 do 24 lat w ogólnej liczbie bezrobotnych. Trudna sytuacja osób młodych na naszym rynku pracy jest związana z niechęcią pracodawców do zatrudniania osób nieposiadających stażu pracy. Należy jednocześnie podkreślić, że udział tej grupy wiekowej w ogólnej populacji bezrobotnych obniżył się i w końcu grudnia 2010 r. wynosił 26,5%. W rejestrach PUP w Wieluniu pozostawało 998 osób do 24 roku życia (w tym 543 kobiety). Podkreślić należy, że 32,3% bezrobotnych w wieku od 18 do 24 lat stanowią długotrwale bezrobotni i osoby bez kwalifikacji zawodowych.

Obecnie jednak najliczniejszą populację bezrobotnych stanowią osoby w wieku od 25 do 34 lat, które na koniec grudnia 2010 roku stanowiły 27,3% ogółu zarejestrowanych bezrobotnych. W porównaniu ze stanem z końca 2009 r. udział tej grupy wiekowej w ogólnej liczbie bezrobotnych nieco się obniżył. Zmniejszył się także odsetek osób powyżej 45 roku życia w ogólnej liczbie bezrobotnych. Zwiększyła się natomiast populacja zarejestrowanych powyżej 55 roku życia i w tej grupie wiekowej odnotowano stosunkowo wysoki udział długotrwale bezrobotnych (61,1%).

Dane z tego zakresu przedstawia wykres oraz tabela zamieszczona na stronie 63.

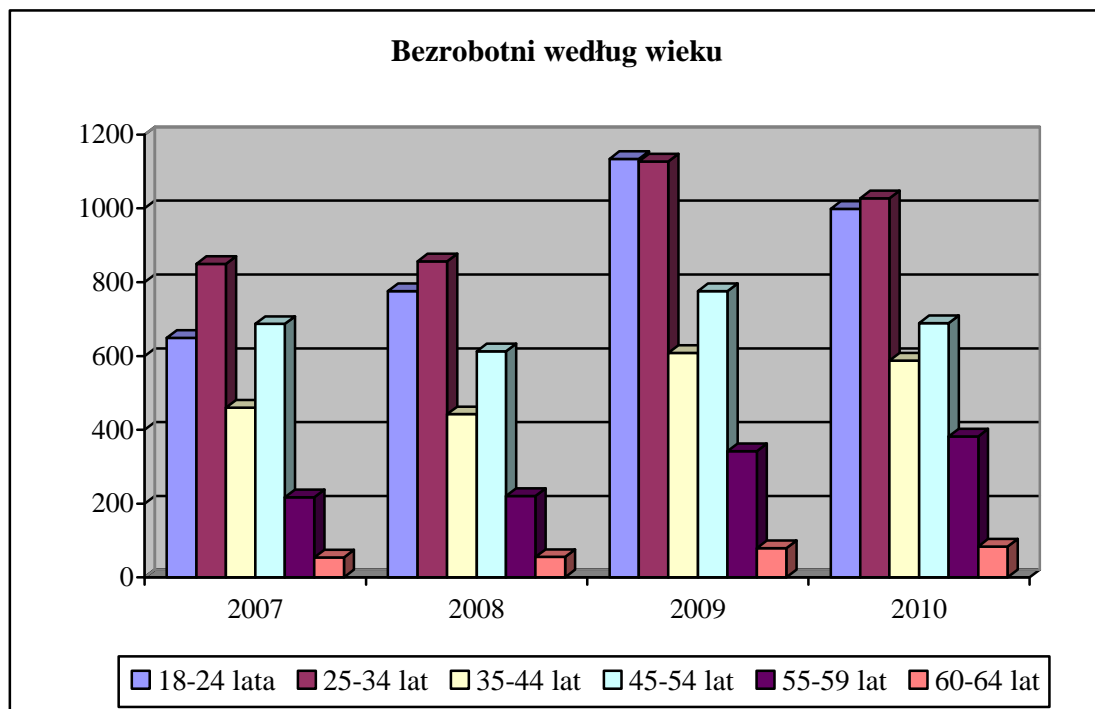

#### B. BEZROBOTNI WEDŁUG POZIOMU WYKSZTAŁCENIA.

Jak wynika z analizy struktury bezrobotnych mimo, że sytuacja osób z wyższym wykształceniem na rynku pracy jest najkorzystniejsza ponieważ krócej, niż inni bezrobotni oczekują na podjęcie zatrudnienia (ich udział w ogólnej liczbie długotrwale bezrobotnych był niższy, niż osób o niższym poziomie wykształcenia), to jednak ich liczba systematycznie rośnie. Wpływa na to między innymi rosnąca liczba osób kończących studia wyższe o kierunkach i specjalnościach, w których obserwuje się już pewne nasycenie rynku pracy. Liczba osób legitymujących się dyplomem wyższej uczelni zwiększyła się w stosunku do stanu z końca 2009 r. o 66 osób, natomiast ich udział w ogólnej liczbie zarejestrowanych wynosił w końcu grudnia ubiegłego roku 10,5%.

Utrzymującą się niekorzystną cechą bezrobocia, wynikającą z niekorzystnej struktury ludności naszego powiatu ze względu na poziom wykształcenia, są niskie kwalifikacje zawodowe zarejestrowanych w urzędzie bezrobotnych. W strukturze bezrobocia wg wykształcenia nadal najliczniejszą grupę stanowią osoby posiadające wykształcenie zasadnicze zawodowe, przy czym zdecydowana większość tej grupy to mężczyźni (63,5%). Ponadto 44% osób z wykształceniem zasadniczym zawodowym to osoby długotrwale bezrobotne a ponad 23% stanowią bezrobotni do 25 roku życia. W porównaniu z analogicznym okresem 2009 r. odsetek bezrobotnych, którzy

ukończyli szkołę zasadniczą zawodową zwiększył się. W równie trudnej sytuacji na wieluńskim rynku pracy są osoby z wykształceniem gimnazjalnym i niższym, stanowiące w końcu grudnia 2010 r. 23,6% ogółu zarejestrowanych. Udział tej populacji w ogólnej liczbie zarejestrowanych w urzędzie był niższy niż przed rokiem. Jednakże wskaźnik długotrwałego bezrobocia wśród osób z wykształceniem gimnazjalnym i niższym był znacznie wyższy, niż analogiczny wskaźnik liczony w odniesieniu do ogólnej liczby zarejestrowanych w urzędzie. Wśród osób z wykształceniem gimnazjalnym i niższym dominują mężczyźni stanowiąc 66,3% populacji.

W końcu 2010r. dosyć liczną populację stanowili ponadto bezrobotni z wykształceniem policealnym i średnim zawodowym. Analizowana grupa zarejestrowanych liczyła wówczas 795 osób, stanowiąc 21,1% ogółu bezrobotnych. W populacji tej większy odsetek stanowią kobiety (53,3%). Udział długotrwale bezrobotnych w omawianej populacji ukształtował się na poziomie 44,2%.

Dane z tego zakresu przedstawia wykres oraz tabela zamieszczona na stronie 62.

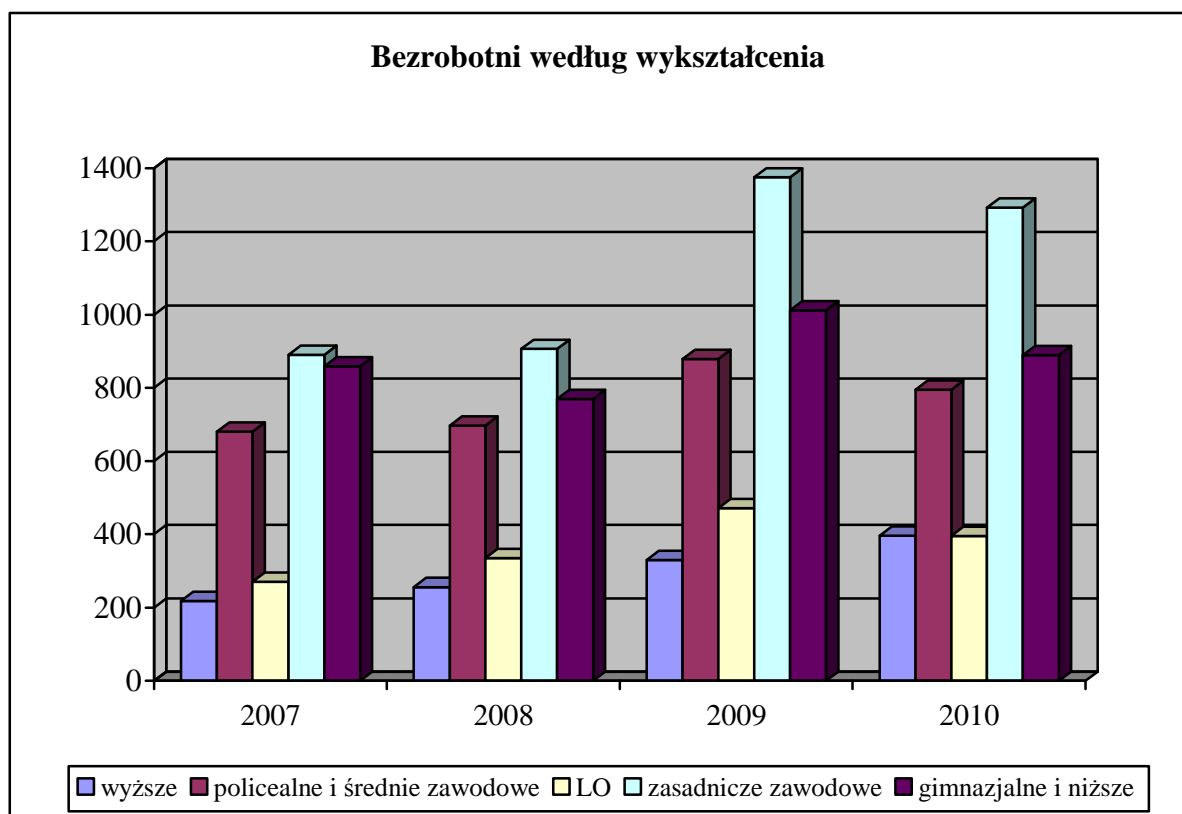

### C. BEZROBOTNI WEDŁUG CZASU POZOSTAWANIA BEZ PRACY.

Charakterystycznym zjawiskiem na rynku pracy nie tylko na terenie naszego powiatu, jest długotrwałe pozostawanie bez pracy. Bezrobocie długookresowe jest bardzo niekorzystne



ze społecznego i ekonomicznego punktu widzenia. Oznacza ono nie tylko ekonomiczną marginalizację długotrwale bezrobotnych. Wiąże się bowiem również z występowaniem szeregu negatywnych skutków społecznych, m. in. wzrostem patologii społecznej oraz uzależnieniem od świadczeń z zakresu opieki społecznej. Na przestrzeni 2010 r. zaobserwowaliśmy na naszym lokalnym rynku pracy wzrost liczby osób długotrwale bezrobotnych. Ich odsetek w końcu grudnia ukształtował się na poziomie 46,7%. Wśród długotrwale bezrobotnych dominują osoby z niskim poziomem wykształcenia, bez lub z krótkim stażem pracy oraz osoby młode.

Porównując aktualne dane dotyczące struktury bezrobotnych według czasu pozostawania bez pracy z analogicznym okresem 2009 roku należy zauważyć, iż obniżył się udział w ogólnej liczbie bezrobotnych osób pozostających w ewidencji urzędu od 3 do 12 miesięcy, natomiast wzrosły pozostałe wskaźniki dla osób zarejestrowanych w PUP od 1 do 3 miesięcy oraz powyżej 12 miesięcy. Analiza czasu pozostawania bez pracy wśród bezrobotnych należących do grup znajdujących się w szczególnej sytuacji na rynku pracy wskazuje, iż 25% osób powyżej 50 roku życia i 18,8% bezrobotnych bez kwalifikacji zawodowych pozostaje w ewidencji urzędu dłużej niż 24 miesiące.

Dane z tego zakresu przedstawia wykres oraz tabela zamieszczona na stronie 63.

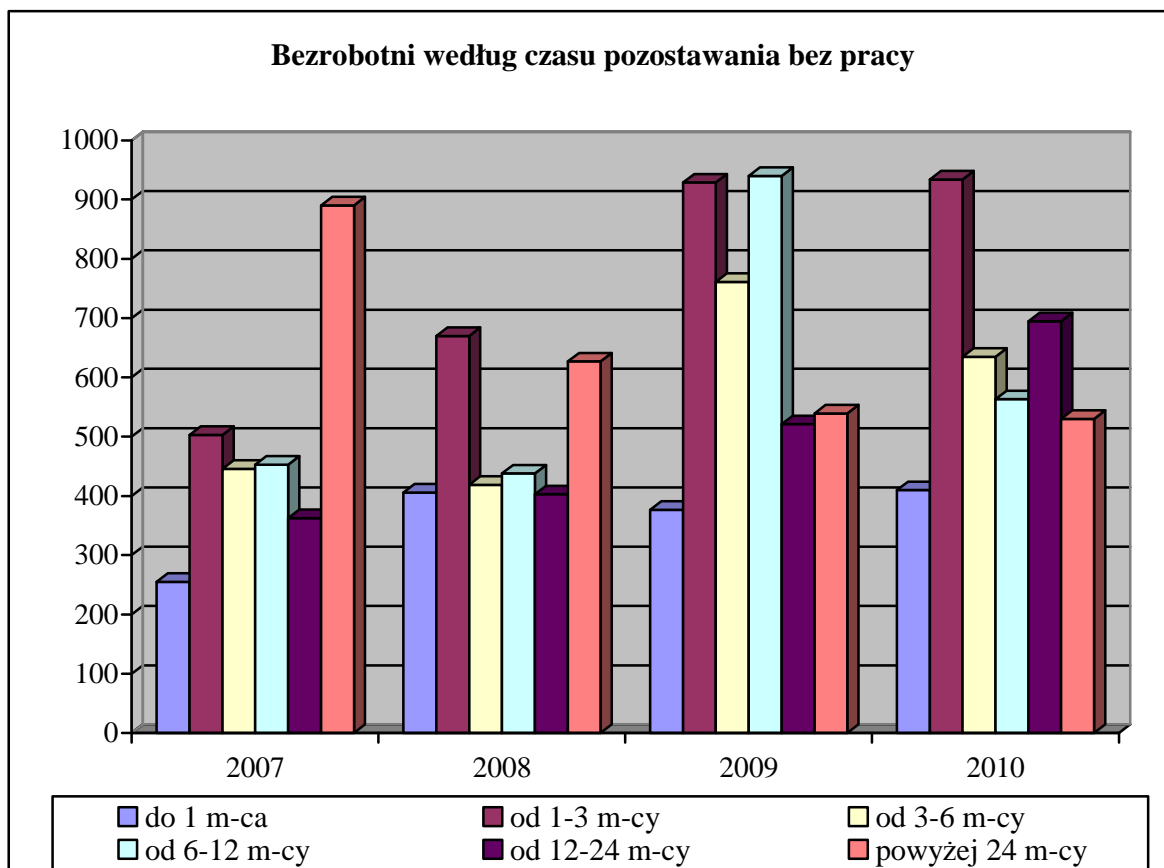

#### D. BEZROBOTNI WEDŁUG STAŻU PRACY.

Jednym z najczęstszych wymogów pracodawców wobec kandydatów na pracowników jest posiadanie odpowiedniego doświadczenia zawodowego. Dlatego też mniejsze trudności ze znalezieniem pracy mają osoby posiadające staż pracy. Powyższą tezę potwierdza analiza struktury bezrobotnych według stażu pracy, bowiem najwyższy odsetek wśród osób zarejestrowanych w urzędzie stanowią osoby nieposiadające stażu pracy (21,7%). W grupie bezrobotnych nieposiadających doświadczenia zawodowego przeważały kobiety (57,2%) a wskaźnik długotrwałego bezrobocia wynosił 43,3%.

Wśród wszystkich pozostających w ewidencji PUP bezrobotnych posiadających staż pracy 37,9% stanowią osoby, których doświadczenie zawodowe nie przekracza 5 lat. Z analizy danych statystycznych wynika, że najmniej liczną grupą wśród osób zarejestrowanych w PUP są bezrobotni posiadający ponad trzydziestoletni staż pracy, a ich udział w ogólnej liczbie zarejestrowanych jest nieco wyższy, niż rok wcześniej.

Analiza struktury bezrobocia według stażu pracy, w powiązaniu z okresem pozostawania w ewidencji bezrobotnych wskazuje, że najbardziej zagrożone bezrobociem długotrwałym są osoby, których doświadczenie zawodowe nie przekracza 5 lat oraz bezrobotni ze stażem pracy od 10 do 20 lat. Najniższy odsetek bezrobocia długotrwałego odnotowano wśród osób, których doświadczenie zawodowe przekracza 30 lat.

Dane dotyczące struktury bezrobotnych według stażu pracy przedstawia wykres oraz tabela znajdująca się na stronie 62.

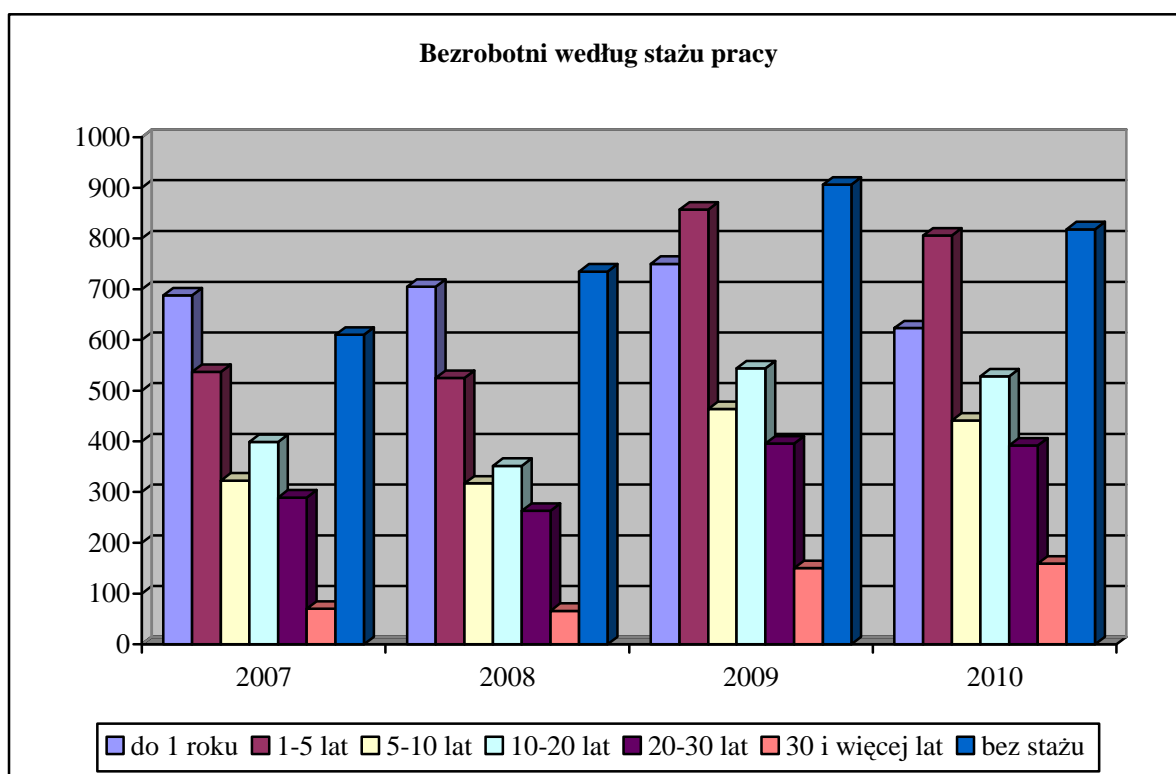

## **X. Bezrobotni według zawodów. Ranking zawodów deficytowych i nadwyżkowych.**

Dane dotyczące osób bezrobotnych wg poszczególnych zawodów są opracowywane w oparciu o klasyfikację zawodów i specjalności dla potrzeb rynku pracy. Od 1 lipca 2010 r. obowiązuje nowa klasyfikacja zawodów (rozporządzenie Ministra Pracy i Polityki Społecznej z dnia 27.04.2010 r. w sprawie klasyfikacji zawodów i specjalności dla potrzeb rynku pracy oraz zakresu jej stosowania, Dz. U. Nr 82, poz. 537). W związku z tym, że klucz przejścia od starej do nowej klasyfikacji nie pozwala na jednoznaczne przyporządkowanie starych zawodów nowym (wg 6-cyfrowego kodu) w niniejszej części analizy znajdują się wyjątkowo dane obejmujące jedynie II półrocze 2010 r.

Obecnie obowiązująca klasyfikacja zawodów obejmuje 10 grup wielkich, 43 grupy duże (jako wewnętrzny podział grup wielkich), 132 grupy średnie (jako wewnętrzny podział grup dużych) i 444 grupy elementarne (jako wewnętrzny podział grup średnich), przy czym grupy elementarne obejmują 2360 zawodów i specjalności. Wszystkie pozycje klasyfikacyjne opatrzone są symbolem cyfrowym (kodem). Grupy wielkie oznaczono symbolem jednocyfrowym, grupy duże – dwucyfrowym, grupy średnie – trzycyfrowym, a elementarne – czterocyfrowym. Poszczególnym zawodom i specjalnościom przyporządkowano kod sześciocyfrowy. Struktura klasyfikacji oparta jest na systemie pojęć, z których najważniejsze to: zawód, specjalność, umiejętności oraz kwalifikacje zawodowe. Zawód zdefiniowany został jako zbiór zadań (zespół czynności) wyodrębnionych w wyniku społecznego podziału pracy, wykonywanych stale lub z niewielkimi zmianami przez poszczególne osoby i wymagających odpowiednich kwalifikacji (wiedzy i umiejętności), zdobytych w wyniku kształcenia lub praktyki.

Wśród bezrobotnych rejestrujących się w II półroczu 2010 r., jak i zarejestrowanych na koniec tego okresu, największą grupę stanowią osoby bez zawodu. Natomiast spośród osób posiadających zawód najczęściej rejestrowały się osoby z grupy zawodowej „robotnicy obróbki metali, mechanicy maszyn i urządzeń i pokrewni” - głównie mechanicy pojazdów samochodowych, ślusarze i spawacze – łącznie 310 osób. W analizowanym okresie zarejestrowało się ponadto 230 „pracowników usług osobistych” (głównie kucharzy, fryzjerów, kelnerów i robotników gospodarczych), a także 209 bezrobotnych z grupy „robotnicy budowlani i pokrewni (z wyłączeniem elektryków)” - w tym przede wszystkim murarzy, technologów robót wykończeniowych w budownictwie, malarzy budowlanych.

Wśród rejestrujących się w II półroczu 2010 r. kobiet 32,2% to osoby bez zawodu (430 kobiet). Ponadto do najliczniejszych grup zawodowych wśród napływających do ewidencji

urzędu kobiet należały następujące grupy: „pracownicy usług osobistych” (głównie kucharki i fryzjerki) – 165 osób, oraz „sprzedawcy i pokrewni” (głównie sprzedawcy) – 154 osoby.

Według stanu na koniec grudnia 2010 r. 11,5% bezrobotnych zarejestrowanych w urzędzie posiadało zawód z grupy „robotnicy obróbki metali, mechanicy maszyn i urządzeń i pokrewni” (w tym głównie spawacze, ślusarze, tokarze oraz mechanicy pojazdów samochodowych). Ponadto do najliczniejszych grup zawodowych należą: „średni personel nauk fizycznych chemicznych i technicznych” (w tym przede wszystkim technicy budownictwa, technicy mechanicy i technicy rolnicy) – 266 osób, „pracownicy usług osobistych” (głównie kucharze, kelnerzy, fryzjerzy) – 248 osób oraz „sprzedawcy i pokrewni”(w tym sprzedawcy i technicy handlowcy) – 237 osób.

Wśród bezrobotnych kobiet najliczniejszą grupę zawodową w końcu 2010 r. stanowiły, podobnie jak w przypadku skali napływu do bezrobocia, następujące grupy: „sprzedawcy i pokrewni” (przede wszystkim sprzedawcy i technicy handlowcy) – 210 osób oraz „pracownicy usług osobistych” (głównie kucharki i fryzjerki) – 195 osób.

Sytuację na wieluńskim rynku pracy obrazuje zestawienie liczby ofert pracy zgłoszonych przez pracodawców i pozyskanych przez PUP z liczbą zarejestrowanych bezrobotnych według grup zawodów. Najwięcej wolnych miejsc pracy pozostających w dyspozycji urzędu w II półroczu 2010 roku skierowanych było do osób o niskich kwalifikacjach z grupy „pracownicy usług osobistych” (w tym głównie do robotników gospodarczych – 78 ofert). Znaczna liczba ofert przeznaczona była również dla osób z grupy „sprzedawcy i pokrewni” – a w niej również 78 ofert dla sprzedawców. W dyspozycji urzędu znajdowało się ponadto 89 ofert w zawodzie technik prac biurowych (z grupy „sekretarki, operatorzy urządzeń biurowych i pokrewni”), 23 oferty dla techników administracji (z grupy „średni personel do spraw biznesu i administracji”), 27 ofert dla pozostałych spawaczy i pokrewnych (z grupy „robotnicy obróbki metali, mechanicy maszyn i urządzeń i pokrewni”) oraz 24 oferty dla pakowaczy (z grupy „robotnicy pomocniczy w górnictwie, przemyśle, budownictwie i transporcie”).

Szczegółowe dane z tego zakresu zawarto w tabeli znajdującej się na str. 64.

Zgodnie z ustawą z dnia 20 kwietnia 2004r. o promocji zatrudnienia i instytucjach rynku pracy jednym z zadań należących do samorządu powiatu w zakresie polityki rynku pracy jest opracowywanie analiz i sprawozdań rynku pracy, w tym prowadzenie monitoringu zawodów deficytowych i nadwyżkowych. Przygotowano w tym celu szczegółowe zalecenia metodyczne do prowadzenia monitoringu, które zostały opracowane przez Departament Rynku Pracy w MPIPS oraz specjalną aplikację do generowania tabel ze wskaźnikami. Na podstawie tych

dokumentów w PUP od 2006 r. opracowywany jest raport zawodów deficytowych i nadwyżkowych na terenie naszego powiatu.

Zgodnie z przyjętą metodologią zawód deficytowy to zawód, na który występuje na rynku pracy wyższe zapotrzebowanie, niż liczba osób poszukujących pracy w tym zawodzie a wskaźnik intensywności jest większy od 1,1. Wartość MAX wskaźnika intensywności informuje o sytuacji, w której pracodawcy zgłosili zapotrzebowanie na wymienione zawody, natomiast w ewidencji urzędu nie było zarejestrowanych bezrobotnych posiadających takie kwalifikacje.

Zawody nadwyżkowe z kolei to zawody, w których liczba zarejestrowanych osób bezrobotnych jest większa niż zapotrzebowanie na dany zawód na rynku. Przyjęto, że zawody nadwyżkowe to zawody o wskaźniku intensywności nadwyżki zawodów mniejszym od 0,9. Wartość wskaźnika intensywności równa 0 występuje w sytuacji, gdy w ewidencji urzędu zostały zarejestrowane osoby bezrobotne o wskazanych kwalifikacjach, a pracodawcy nie zgłosili ofert pracy w tych zawodach.

Tabele zawierające wszystkie zawody deficytowe i nadwyżkowe znajdują się na str. 66 i 68.

## **XI. Bezrobotni według rodzaju działalności ostatniego miejsca pracy.**

Większość bezrobotnych rejestrujących się w urzędzie pracy stanowią, podobnie jak w latach poprzednich osoby, które pracowały przed zarejestrowaniem się. W końcu 2010 r. grupa osób poprzednio pracujących liczyła 2949 osób, co stanowi 78,3% ogółu bezrobotnych. Wśród wszystkich poprzednio pracujących 80,2% stanowiły osoby pracujące w sektorze prywatnym.

Najbardziej liczną grupę, zarówno wśród osób pozostających w ewidencji urzędu w końcu grudnia 2010 r., jak i rejestrujących się na przestrzeni 2010 r., stanowiły osoby poprzednio pracujące w sektorze przetwórstwa przemysłowego. W analizowanym okresie zarejestrowano 1398 osób z tej grupy, co stanowi 25,7% wszystkich rejestracji, natomiast według stanu na koniec grudnia populacja ta liczyła 1038 osób, tj. 27,6% ogółu bezrobotnych.

Również liczną grupę rejestrujących się w ubiegłym roku stanowiły osoby poprzednio zajmujące się handlem hurtowym i detalicznym, naprawą pojazdów samochodowych i motocykli – 605 bezrobotnych, osoby zajmujące się budownictwem – 508 bezrobotnych, a także osoby zajmujące się pozostałą działalnością usługową – 470 osób.

Wymienione wyżej grupy, oraz populacja bezrobotnych pracujących poprzednio w administracji publicznej, były również najliczniejsze według stanu na koniec analizowanego okresu i stanowiły odpowiednio: 12,5%, 9,2%, 7,6% i 6,1% ogółu bezrobotnych.

Analizowana sytuacja jest podobna do tej sprzed roku, kiedy również największy odsetek bezrobotnych stanowiły osoby pracujące w w/w branżach.

Szczegółowe dane dotyczące bezrobotnych według rodzaju działalności ostatniego miejsca pracy zostały zawarte w tabeli znajdującej się na str. 77.

## **XII. Struktura bezrobotnych zamieszkałych w jednostkach samorządowych powiatu wieluńskiego.**

W skali całego powiatu wieluńskiego najliczniejszą grupą bezrobotnych są osoby w wieku od 25 do 34 roku życia, które stanowią 27,3% ogółu zarejestrowanych. Podobnie sytuacja kształtuje się na terenie miasta i gminy Wieluń oraz na obszarze gminy Skomlin. W pozostałych gminach naszego powiatu najliczniejszą grupą bezrobotnych są osoby w wieku od 18 do 24 roku życia. Podczas gdy na terenie powiatu ich udział w ogólnej liczbie bezrobotnych w końcu 2010 r. ukształtował się na poziomie 26,5%, to na terenie tych gmin był wyższy i wynosił: na terenie gminy Biała – 39,5%, w gminach: Czarnożyły – 28,3%, Konopnica – 30,1%, Mokrsko – 32,5%, Osjaków – 30,9%, Pątnów – 34,3%. Natomiast najniższą wartość osiągnął w gminie Wierzchlas – 27,2%. W porównaniu z danymi dla powiatu wieluńskiego odnotowano wyższy poziom bezrobocia na terenie Wielunia wśród osób powyżej 45 roku życia (w Wieluniu wynosił on 36,8% ogółu a na terenie powiatu – 30,6%). W poszczególnych gminach najwyższy poziom osiągnął w gminie Wierzchlas – 30,2%, natomiast najniższy na terenie gminy Pątnów – 23,8%.

Jeśli chodzi o strukturę bezrobocia według poziomu wykształcenia, największy odsetek bezrobotnych z wykształceniem wyższym odnotowano na terenie miasta Wieluń – 12,7%. Dostyc wysoki odsetek bezrobotnych z tej grupy odnotowano również na terenach wiejskich w gminie Wieluń (11,7%) oraz w gminach: Biała (10,7%), Czarnożyły (12,2%), Mokrsko (11,7%) oraz Ostrówek (9,7%). Najniższy udział osób posiadających wyższe wykształcenie odnotowano na terenach gmin: Konopnica (6%) i Osjaków (4,3%). W skali całego powiatu wieluńskiego udział bezrobotnych o najniższych kwalifikacjach zawodowych (wykształcenie zasadnicze zawodowe i niższe) wyniósł w końcu 2010 r. 57,9%. Dla porównania – w Wieluniu wynosił on 51,9%, w gminie Wierzchlas – 68,6% a np. w gminie Ostrówek – 56,8%.

Niekorzystnym zjawiskiem, nie tylko na rynku pracy w powiecie wieluńskim, jest stosunkowo długi okres pozostawania bez pracy. Odsetek bezrobotnych oczekujących na pracę dłużej niż rok w ogólnej liczbie zarejestrowanych w urzędzie wynosił 32,5%. Analizując bezrobocie długookresowe w poszczególnych jednostkach samorządowych powiatu należy

podkreślić, iż w sześciu gminach wiejskich oraz na terenach wiejskich w gminie Wieluń odsetek bezrobotnych pozostających w ewidencji urzędu dłużej niż rok był niższy, niż w skali powiatu, przy czym najniższą wartość osiągnął w gminie Skomlin – 24,2%. Najtrudniejsza sytuacja w tym zakresie występuje w gminach: Konopnica – 38,3%, Wierzchlas – 37,2% oraz na terenie Wielunia – 34,4%.

Niemal co piąty bezrobotny zarejestrowany w PUP w Wieluniu nie posiada stażu pracy, a doświadczenie zawodowe niemal 38% bezrobotnych nie przekracza 5 lat. Podobnie kształtuje się sytuacja w większości gmin powiatu wieluńskiego, przy czym najwyższy odsetek osób bez stażu pracy odnotowano wśród bezrobotnych zamieszkałych na terenie gminy Biała – 32,5%, a najniższy udział tej populacji w ogólnej liczbie bezrobotnych wystąpił na terenach Wielunia – 16,1%. Wśród bezrobotnych, których doświadczenie zawodowe przekraczało 20 lat największą grupę zarejestrowanych mieszkających na terenie danej jednostki samorządowej stanowili mieszkańcy miasta Wieluń – 18,4%, natomiast najmniejszy udział tej populacji w ogólnej liczbie osób bezrobotnych odnotowano w gminie Pątnów – 9,7%.

Szczegółowe dane z tego zakresu zawarto w tabeli znajdującej się na str. 57.

### **XIII. Aktywne działania PUP ograniczające bezrobocie i łagodzące jego skutki.**

#### **A. USŁUGI RYNKU PRACY.**

Zgodnie z ustawą z dnia 20 kwietnia 2004 r. o promocji zatrudnienia i instytucjach rynku pracy, podstawowymi usługami rynku pracy świadczonymi przez urząd są:

- pośrednictwo pracy
- poradnictwo zawodowe i informacja zawodowa,
- pomoc w aktywnym poszukiwaniu pracy,
- organizacja szkoleń.

Usługi te mają na celu aktywizację osób bezrobotnych i promocję zatrudnienia, a w związku z wynikającym z ustawy wspierającym charakterem instrumentów rynku pracy, rola w/w usług znacznie wzrosła. W 2007 r. ukazały się pierwsze rozporządzenia Ministra Pracy i Polityki Społecznej w sprawie szczegółowych warunków prowadzenia przez publiczne służby zatrudnienia usług rynku pracy oraz w sprawie standardów usług rynku pracy. Rozporządzenia te w sposób szczegółowy określały warunki i sposób świadczenia usług oraz minimalną liczbę zatrudnionych w urzędzie pracowników kluczowych - pośredników pracy, doradców zawodowych, liderów klubu pracy oraz specjalistów ds. rozwoju zawodowego – odpowiedzialnych za ich realizację. Na podstawie powyższych aktów prawnych urząd

dostosował stan zatrudnienia oraz zasady i warunki świadczenia usług do wynikających z rozporządzeń. Pod koniec 2010 r. w życie weszło nowe rozporządzenie Ministra Pracy i Polityki Społecznej z dnia 14 września 2010 r. w sprawie standardów i warunków prowadzenia usług rynku pracy, które uchyliło poprzednie dwa akty wykonawcze i będzie stanowiło podstawę dla realizacji usług rynku pracy w 2011 r. Nie wprowadziło ono jednak zasadniczych zmian w objętej nim tematyce.

#### a) Pośrednictwo pracy.

Pośrednictwo pracy polega głównie na udzielaniu pomocy bezrobotnym i poszukującym pracy w uzyskaniu odpowiedniego zatrudnienia oraz pracodawcom w pozyskaniu pracowników o poszukiwanych kwalifikacjach zawodowych, pozyskiwaniu i upowszechnianiu ofert pracy oraz inicjowaniu i organizowaniu kontaktów bezrobotnych i poszukujących pracy z pracodawcami. Do zadań pośrednictwa pracy należy ponadto podejmowanie i utrzymywanie kontaktów z pracodawcami, informowanie bezrobotnych i poszukujących pracy oraz pracodawców o aktualnej sytuacji i przewidywanych zmianach na lokalnym rynku pracy oraz udzielanie informacji osobom bezrobotnym o przysługujących im prawach i obowiązkach. Pośrednictwo pracy dla bezrobotnych, poszukujących pracy i pracodawców realizowane jest zgodnie z zasadami dostępności, dobrowolności korzystania z usług, równości/niedyskryminacji oraz jawności wszystkich wolnych miejsc pracy pozostających w dyspozycji urzędu. Zadania z zakresu pośrednictwa pracy są realizowane przez licencjonowanych pracowników – pośredników pracy.

Miernikiem bieżącego popytu na pracę jest liczba wolnych miejsc pracy, w tym liczba ofert rejestrowanych przez urzędy pracy. W 2010 r. w dyspozycji urzędu pozostawały 1822 miejsca pracy, czyli nieco mniej, niż rok wcześniej. Spośród ogólnej liczby ofert pozostających w dyspozycji urzędu 972 miejsca dotyczyły pracy subsydiowanej ze środków Funduszu Pracy (w tym m. in. staży i prac społecznie użytecznych).

Porównywalne zestawienie liczby bezrobotnych i liczby ofert pracy z lat 2006 - 2010 przedstawia poniższe zestawienie:

Wyszczególnienie	Liczba osób bezrobotnych zarejestrowanych w końcu grudnia	Miejsca pracy przyjęte do realizacji w okresie sprawozdawczym		Wskaźnik liczby osób bezrobotnych przypadających na miejsce pracy
		w liczbach bezwzględnych	dynamika: rok poprzedni = 100	
2006r.	3495	2186	135,4	1,6
2007r.	2916	1654	75,7	1,8
2008r.	2963	1661	100,4	1,8
2009r.	4067	1854	111,6	2,2
2010r.	3767	1822	98,3	2,1



Według stanu w końcu grudnia 2010 r. wskaźnik liczby osób bezrobotnych przypadających na 1 miejsce pracy był niższy, niż przed rokiem i wynosił 2,1. Jednocześnie widoczna jest zależność, zgodnie z którą wraz ze spadkiem liczby wolnych miejsc pracy wzrasta liczba zarejestrowanych osób bezrobotnych. Liczbę bezrobotnych wg stanu na koniec miesiąca oraz liczbę ofert pracy zgłoszonych w poszczególnych miesiącach w 2010 r. przedstawia poniższy wykres:

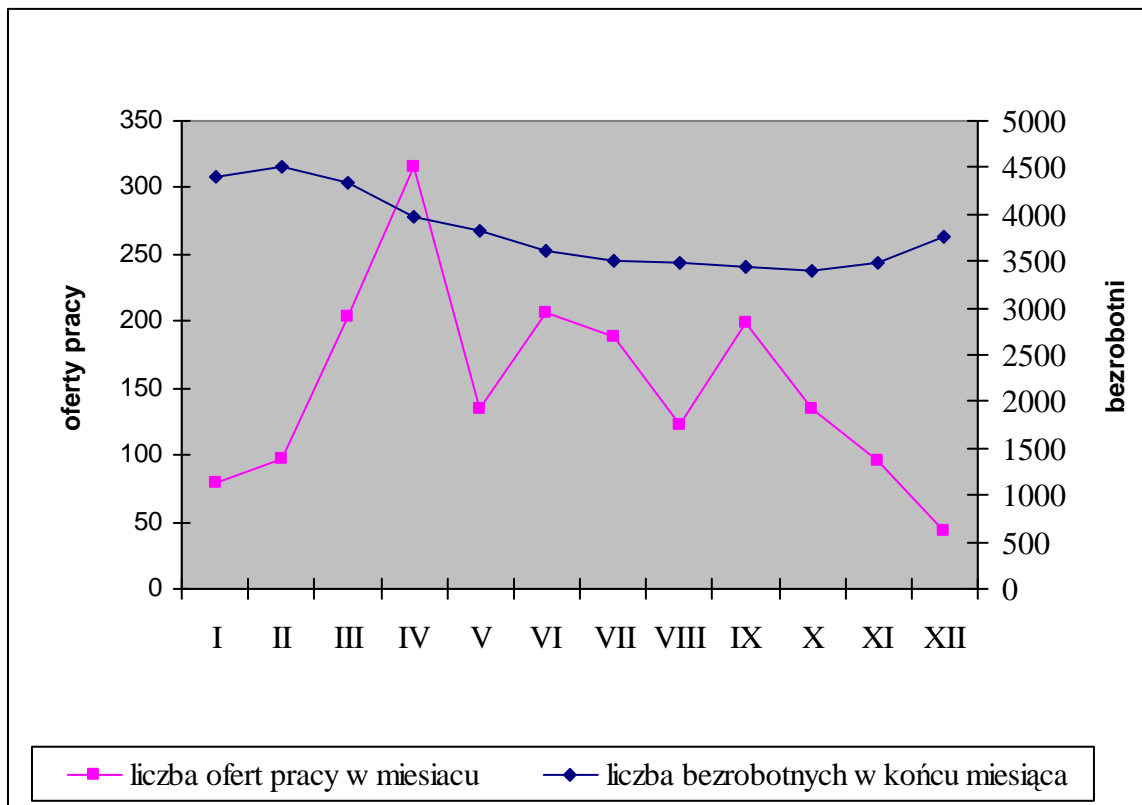

W związku z tym, iż głównym zadaniem pośrednictwa jest współpraca z pracodawcami, pracownicy urzędu, w celu podniesienia jej efektywności podejmują bezpośrednie kontakty z tymi pracodawcami. Kontakty te przybierają różną formę, w zależności od wzajemnych uzgodnień. Często jednak mają one charakter bezpośredniej wizyty. Na przestrzeni dwunastu miesięcy 2010 r. było 1009 takich kontaktów. W ich efekcie pozyskano 405 niesubsydiowanych miejsc pracy. Na wolne, niesubsydiowane miejsca pracy skierowano 1257 osób bezrobotnych zarejestrowanych w urzędzie. W tym samym okresie znaczna liczba osób, nie tylko zarejestrowanych jako bezrobotne, uzyskała informację o danych adresowych pracodawcy, bowiem dane te, w przypadku tzw. ofert otwartych są jawne i są podawane do publicznej wiadomości, zarówno w siedzibie urzędu, jak też za pośrednictwem internetu i innych środków masowego przekazu. W takich przypadkach osoby zainteresowane zgłaszają się więc

bezpośrednio do pracodawców. Dane na ten temat nie są więc ujmowane w zestawieniach statystycznych z zakresu pośrednictwa pracy. W analizowanym okresie z usług PUP skorzystało 419 pracodawców.

W roku 2010 zorganizowano 3 giełdy pracy, czyli bezpośrednie spotkania pracodawców z bezrobotnymi szukającymi pracy, na 7 miejsc pracy. W giełdach tych uczestniczyło 3 pracodawców oraz 37 bezrobotnych. Giełdy zorganizowano w następujących zawodach: doradca klienta, doradca handlowy klienta biznesowego, pracownik ochrony fizycznej.

W ramach podnoszenia efektywności działań pośrednictwa prowadzona była ponadto bieżąca współpraca z Radiem Ziemi Wieluńskiej, Wieluńską Telewizją Kablową i redakcjami lokalnych gazet, polegająca na przekazywaniu na bieżąco informacji o ofertach pracy będących w dyspozycji urzędu. Ponadto dane te są również dostępne na stronie internetowej urzędu oraz za pośrednictwem ogólnopolskiej bazy.

Na terenie urzędu działa także „kiosk z pracą”, z którego korzystać mogą osoby bezrobotne zainteresowane poszukiwaniem zatrudnienia przez internet.

Przyczynami wyłączeń osób bezrobotnych z ewidencji urzędu, wynikającymi z działalności pośrednictwa pracy, są podjęcia pracy, w tym pracy subsydiowanej, oraz objęcie zarejestrowanych osób bezrobotnych pozostałymi instrumentami rynku pracy, takimi jak staże, przygotowanie zawodowe, prace społecznie użyteczne czy związane z otrzymaniem wsparcia finansowego podjęcia działalności gospodarczej. W okresie dwunastu miesięcy ubiegłego roku pracę podjęło 2725 osób bezrobotnych, w tym 651 osób w wyniku działań urzędu. Wskaźnik udziału urzędu w podjęciach pracy ogółem, łącznie z instrumentami rynku pracy wyniósł w 2010r. 23,9%, nie uwzględniając, szkoleń, staży oraz prac społecznie użytecznych, na które skierowano łącznie 908 osób bezrobotnych.

W okresie styczeń – grudzień ubiegłego roku przy pomocy usług i instrumentów rynku pracy zaktywizowano łącznie 1403 osoby bezrobotne, czyli o 106 osób więcej, niż w 2009 r. W porównaniu do danych z 2009 r. wzrosła liczba osób skierowanych na prace społecznie użyteczne, prace interwencyjne, roboty publiczne, miejsca utworzone w ramach doposażenia stanowiska pracy jak również liczba osób, którym przyznano dotacje na rozpoczęcie działalności gospodarczej. Obniżyła się natomiast liczba osób skierowanych na szkolenia i staże.

Bardziej szczegółowe omówienie poszczególnych instrumentów rynku pracy zamieszczono w dalszej części opracowania.

Rozliczenie podjęć pracy oraz pozostałych instrumentów rynku pracy w latach 2008 – 2010 przedstawia poniższa tabela.

Wyszczególnienie		Rok						
		2008		2009		2010		
		liczba osób	% udział w ogólnej liczbie podjęć pracy	liczba osób	% udział w ogólnej liczbie podjęć pracy	liczba osób	% udział w ogólnej liczbie podjęć pracy	
<b>Podjęcia pracy</b>		1939	100,0	2109	100,0	2725	100,0	
z tego	bez pośrednictwa PUP	1343	69,3	1527	72,4	2074	76,1	
	Za pośrednictwem PUP	596	30,7	582	27,6	651	23,9	
	z tego	prace interwencyjne	65	3,4	50	2,4	81	3,0
		roboty publiczne	147	7,6	131	6,2	150	5,5
		podjęcia działalności gospodarczej	96	5,0	165	7,8	209	7,7
		refundacja kosztów zatrudnienia bezrobotnego	27	1,4	24	1,1	53	1,9
		zatrudnieni po przekwalifikowaniu	54	2,8	27	1,3	28	1,0
<b>Pozostałe instrumenty rynku pracy</b>								
Wyszczególnienie		Rok						
		2008		2009		2010		
		liczba osób	% udział w ogólnej liczbie wyłączeń	liczba osób	% udział w ogólnej liczbie wyłączeń	liczba osób	% udział w ogólnej liczbie wyłączeń	
staże		472	11,1	596	12,4	571	9,9	
przygotowanie zawodowe		43	1,0	1	0,02	0	X	
prace społecznie użyteczne		115	2,7	110	2,3	129	2,2	
szkolenia		220	5,2	220	4,6	208	3,6	

W wyniku przystąpienia Polski do Unii Europejskiej kraj nasz został włączony do sieci europejskich służb zatrudnienia EURES, w ramach których świadczone są usługi pośrednictwa pracy i doradztwa w zakresie mobilności na rynku pracy RP oraz państw UE i EOG. Usługi te dostępne są również w naszym urzędzie pracy. Polegają one na udzielaniu bezrobotnym i poszukującym pracy informacji o możliwościach podejmowania pracy za granicą z wykorzystaniem bazy wolnych miejsc pracy dostępnej na internetowej stronie sieci EURES.

Działalność z zakresu udziału w sieci europejskich służb zatrudnienia koncentruje się również na informowaniu o warunkach życia i pracy oraz o sytuacji na rynkach pracy, z uwzględnieniem występujących w poszczególnych krajach należących do sieci zawodów

deficytowych i nadwyżkowych, a ponadto na przeciwdziałaniu przeszkodom w mobilności w dziedzinie zatrudnienia.

### **b) Organizacja szkoleń.**

W 2010 r. wieloński urząd pracy skierował na szkolenia łącznie 208 osób bezrobotnych (czyli o 12 osób mniej, niż w 2009 r.) w tym 79 kobiet. W tym samym czasie szkolenia ukończyło 205 osób. Wśród osób, które ukończyły szkolenia dominowali bezrobotni w wieku od 25 do 34 lat oraz z wykształceniem zasadniczym zawodowym.

Przekwalifikowania organizowane przez PUP w 2010 r. były przeprowadzane w dwóch formach – szkoleń wskazanych przez zainteresowane nimi osoby bezrobotne, które uzasadniły celowość skierowania na wybrane przez siebie szkolenie, oraz szkoleń grupowych inicjowanych przez urząd, ujmowanych w formie rocznego planu, opracowywanego w oparciu o dokonywane diagnozy zapotrzebowania na zawody, specjalności i kwalifikacje na rynku pracy oraz diagnozy potrzeb szkoleniowych osób uprawnionych do szkolenia. Szkolenia odbywają się w formie kursu, realizowanego wg planu nauczania obejmującego obecnie co do zasady przeciętnie nie mniej niż 25 godzin zegarowych w tygodniu, chyba że wymiar szkolenia jest niższy. Szkolenia mogą trwać do 6 miesięcy, a w sytuacjach uzasadnionych programem szkolenia w danym zawodzie nie dłużej, niż 12 miesięcy. W przypadku osób bez kwalifikacji zawodowych szkolenie może trwać do 12 miesięcy, a w sytuacjach uzasadnionych programem szkolenia w danym zawodzie nie dłużej niż 24 miesiące. Zgodnie z ustawą o promocji zatrudnienia i instytucjach rynku pracy, o skierowanie na szkolenie mogły się ubiegać osoby bezrobotne bez kwalifikacji zawodowych lub takie, które utraciły zdolność do wykonywania pracy w dotychczas posiadanym zawodzie, bądź stanęły przed koniecznością zmiany lub uzupełnienia kwalifikacji. Osoba kierowana przez urząd na szkolenie korzystała również z pomocy doradcy zawodowego w celu określenia predyspozycji do wykonywania zawodu, który chciała uzyskać w wyniku szkolenia. W wielu przypadkach, przed rozpoczęciem szkolenia, bezrobotni byli kierowani na badania lekarskie finansowane przez urząd, w celu określenia, czy ich stan zdrowia pozwala na udział w szkoleniu i pracę w zawodzie, który zamierzają zdobyć. Ponadto osoby uczestniczące w szkoleniach otrzymywały zwrot kosztów dojazdu na szkolenie oraz stypendium szkoleniowe wynoszące 120% zasiłku dla bezrobotnych, pod warunkiem, że liczba godzin szkolenia wynosiła nie mniej niż 150 godzin miesięcznie. W przypadku niższego miesięcznego wymiaru godzin szkolenia, wysokość stypendium ustalana była proporcjonalnie. Bezrobotny skierowany na szkolenie, który w trakcie jego trwania podjął zatrudnienie, ma prawo do ukończenia tego szkolenia. Przysługuje mu ponadto stypendium w wysokości 20%

zasilku od ostatniego dnia miesiąca, w którym podjął zatrudnienie, do zakończenia szkolenia. Po ukończeniu kursu i zdobyciu nowych kwalifikacji zawodowych bezrobotni objęci byli usługami z zakresu pośrednictwa pracy i poradnictwa zawodowego w celu udzielenia im pomocy w jak najszybszym znalezieniu zatrudnienia.

W 2010 roku zorganizowano następujące szkolenia grupowe:

- przedsiębiorczość,
- operator walca drogowego,
- kurs kroju i szycia,
- kasjer, sprzedawca, fakturzysta,
- operator koparko – ładowarki kl. III,
- grafika komputerowa i projektowanie stron www,
- LPG - obsługa stacji paliw (kasa fiskalna + podstawy obsługi komputera),
- kurs kwalifikacyjny dla sekretarek asystentek szefa,
- profesjonalny przedstawiciel handlowy z elementami telemarketingu.

Zorganizowano ponadto następujące szkolenia indywidualne: prawo jazdy kat. C, kierowca operator wózka widłowego, operator koparko – ładowarki kl. III, obsługa dźwigu HDS, przewóz materiałów niebezpiecznych ADR, dozór urządzeń, instalacji i sieci elektroenergetycznych o napięciu do 1 kV i powyżej 1 kV, grafika komputerowa – pakiet DTB, kurs kucharza, kurs kosmetyczny, kurs fryzjera, kurs dokształcający kierowców wykonujących transport drogowy rzeczy, kurs florystyczny dla dekoratorów ślubnych, terapia manualna holistyczna, kurs wizażu i stylizacji oraz kwalifikacja wstępna przyspieszona kat. C i D. Wzięło w nich udział łącznie 26 osób.

### **c) Poradnictwo zawodowe, informacja zawodowa oraz pomoc w aktywnym poszukiwaniu pracy.**

Poradnictwo zawodowe i informacja zawodowa polega na udzielaniu bezrobotnym i poszukującym pracy pomocy w wyborze odpowiedniego zawodu i miejsca zatrudnienia oraz pracodawcom w doborze kandydatów do pracy oraz we wspieraniu rozwoju zawodowego pracodawcy i jego pracowników poprzez udzielanie porad zawodowych. Udzielanie pomocy w wyborze odpowiedniego zawodu i miejsca zatrudnienia obejmuje w szczególności udzielanie informacji o zawodach, rynku pracy, możliwościach szkolenia i kształcenia, udzielanie porad z wykorzystaniem standaryzowanych metod ułatwiających wybór zawodu, zmianę kwalifikacji, podjęcie lub zmianę zatrudnienia, w tym badanie zainteresowań i uzdolnień zawodowych,

kierowanie na specjalistyczne badania psychologiczne i lekarskie umożliwiające wydawanie opinii o przydatności zawodowej do pracy i zawodu albo kierunku szkolenia a także inicjowanie, organizowanie i prowadzenie grupowych porad zawodowych.

Poradnictwo zawodowe i informacja zawodowa kierują się zasadami dostępności usług dla wszystkich osób bezrobotnych i innych osób poszukujących pracy oraz dla pracodawców, dobrowolności i równości w korzystaniu z tego rodzaju usług a także swobody wyboru zawodu i miejsca zatrudnienia, bezpłatności oraz poufności i ochrony danych.

Poradnictwo zawodowe i informacja zawodowa w Powiatowym Urzędzie Pracy w Wieluniu w roku 2010 realizowane było poprzez:

- poradnictwo indywidualne,
- poradnictwo grupowe,
- informację zawodową indywidualną i grupową.

W PUP prowadzone były również szkolenia w Klubie Pracy oraz warsztaty aktywizacyjne.

Celem poradnictwa indywidualnego jest udzielenie pomocy osobie bezrobotnej poprzez określenie jej problemów dotyczących poruszania się na rynku pracy czy związanych z wyborem zawodu i podjęcie współpracy w ich rozwiązaniu. W procesie tym doradca zawodowy i klient pracują wspólnie, by szukający pracy lepiej zrozumiał siebie, świat pracy i mógł bardziej realistycznie wybrać lub zmienić zawód i dostosować się do wymagającego rynku pracy. W ramach poradnictwa indywidualnego w 2010 r. przeprowadzono 1112 rozmów wstępnych oraz 729 porad indywidualnych z 556 klientami. Rozmową wstępną zostało objętych 586 kobiet, 410 osób do 25 roku życia, 159 osób powyżej 50 roku życia, 673 osoby zamieszkałe na terenach wiejskich oraz 43 osoby niepełnosprawne. Natomiast w poradzie indywidualnej uczestniczyło 337 kobiet, 158 osób do 25 roku życia, 94 osoby powyżej 50 roku życia, 348 osób zamieszkałych na terenach wiejskich oraz 26 osób niepełnosprawnych.

W ramach poradnictwa grupowego świadczona jest pomoc klientom w osiągnięciu adekwatnej oceny siebie, własnej sytuacji na rynku pracy oraz w podejmowaniu decyzji ukierunkowujących działania na skuteczne poszukiwanie zatrudnienia. Podczas sesji grupowych klienci mają możliwość uzyskania dostępu do informacji o zawodach, szansach zatrudnienia i szkolenia zawodowego oraz uzyskania pomocy w zrozumieniu tych informacji i wykorzystaniu ich podczas projektowania zmian własnej sytuacji zawodowej. W 2010 r. spotkania takie przeprowadzono w 8 grupach. Łącznie uczestniczyło w nich 85 osób w tym 48 kobiet.

W ramach udzielania osobie bezrobotnej pomocy w odnalezieniu się lub zaistnieniu na rynku pracy stosowane są tzw. indywidualne plany działania. Indywidualny Plan Działania (IPD) to osobisty program poszukiwania pracy, przygotowany przy współpracy osoby

bezrobotnej przede wszystkim z doradcą zawodowym, ale także z pośrednikiem pracy, specjalistą ds. szkoleń, czy też liderem klubu pracy. IPD polega na ustaleniu z poszukującym pracy szeregu działań dostosowanych do jego sytuacji osobistej i lokalnego rynku pracy. Efektem podjętych działań ma być znalezienie zatrudnienia przez bezrobotnego. IPD zawiera ustalone, możliwe do zrealizowania działania i formy pomocy, prowadzące do podjęcia aktywności zawodowej przez bezrobotnego i poszukującego pracy, terminy realizacji ustalonych działań, terminy spotkań ze specjalistami z urzędu pracy oraz termin i warunki zakończenia realizacji IPD. IPD są więc ofertą zindywidualizowanych działań, dzięki którym można zwiększyć szanse klienta na zdobycie zatrudnienia. Ważne jest uświadomienie osobie bezrobotnej, że należy działać aktywnie, konsekwentnie i mieć jasno sprecyzowany cel, do którego się dąży. Podejmowanie planowych i systematycznych działań pomoże każdemu pozostającemu bez pracy w rozpoznaniu lokalnego rynku pracy i w znalezieniu zatrudnienia. Wg stanu z końca 2010 r. indywidualne plany działań przygotowano dla 679 osób, natomiast udział w tego rodzaju działaniach zakończyło 670 osób.

Wieluński urząd pracy świadczy również usługi z zakresu pomocy w aktywnym poszukiwaniu pracy, polegające na przygotowywaniu osób bezrobotnych i poszukujących pracy do lepszego radzenia sobie w poszukiwaniu i podejmowaniu zatrudnienia. Usługi te świadczone były poprzez organizowanie szkoleń z zakresu umiejętności poszukiwania pracy (Klubów Pracy), zajęć aktywizacyjnych oraz udostępniania informacji i elektronicznych baz danych służących uzyskaniu umiejętności poszukiwania pracy i samozatrudnienia. Osoby bezrobotne korzystające z pomocy przeszkolonego pracownika urzędu mają szansę poznać swoje mocne i słabe strony, uświadomić sobie, które cechy ich osobowości mogą stanowić atuty w poszukiwaniu zatrudnienia oraz nabyć umiejętności związane z metodami i technikami poszukiwania zatrudnienia, przygotowaniem dokumentów aplikacyjnych oraz przygotowaniem się do rozmowy kwalifikacyjnej z pracodawcą. W 2010r. szkoleniami w Klubie Pracy objęto 47 osób. Natomiast w zajęciach aktywizacyjnych uczestniczyło 98 osób.

W 2010 roku realizowane były również usługi z zakresu informacji zawodowej. Korzystały z nich zarówno zorganizowane grupy, jak i klienci indywidualni. PUP dysponuje zbiorami w postaci przewodników po poszczególnych zawodach, Krajowego Standardu Kwalifikacji Zawodowych oraz programem komputerowym „Doradca 2000” zawierającym bazę danych o świecie zawodów i instytucjach edukacyjnych. Do dyspozycji klientów są również zestawy filmów zawodoznawczych a także ulotki i informacje o charakterze lokalnym. Z grupowych spotkań informacyjnych skorzystały łącznie 243 osoby (26 grup), indywidualnie do doradcy zgłosiły się 772 osoby, w tym 349 kobiet.

## **B. INSTRUMENTY RYNKU PRACY**

Podstawowymi instrumentami rynku pracy świadczonymi przez wieluński urząd pracy w 2010 r. są:

- prace interwencyjne i roboty publiczne,
- przyznawanie osobom bezrobotnym środków finansowych na rozpoczęcie działalności gospodarczej oraz refundacja kosztów wyposażenia/doposażenia stanowiska pracy dla skierowanego bezrobotnego,
- staże,
- finansowanie kosztów dojazdu do miejsca odbywania stażu, przygotowania zawodowego w miejscu pracy lub szkolenia,
- dodatki aktywizacyjne,
- prace społecznie użyteczne.

### **a) Prace interwencyjne i roboty publiczne**

Prace interwencyjne, to zgodnie z definicją ustawową, zatrudnienie bezrobotnego przez pracodawcę, które nastąpiło w wyniku umowy zawartej z urzędem i ma na celu wsparcie osób będących w szczególnej sytuacji na rynku pracy. Pracodawcy zatrudniającemu osobę bezrobotną przysługuje zwrot części kosztów poniesionych na wynagrodzenia i składki na ubezpieczenie społeczne przez okres od 6 do nawet 24 miesięcy w przypadku bezrobotnych w wieku powyżej 50 roku życia. W 2010r. wieluński urząd pracy skierował na prace interwencyjne 81 osób, w tym 41 kobiet. Od momentu wejścia Polski do Unii Europejskiej instrument ten został objęty skomplikowanymi przepisami z zakresu pomocy publicznej, na podstawie których pracodawcy – przedsiębiorcy są zobowiązani do utrzymania zwiększonego poziomu zatrudnienia przez wskazany okres 12 lub 24 miesięcy w zależności od tego do jakiej kategorii osób znajdujących się w niekorzystnej sytuacji na rynku pracy zostanie zaliczony bezrobotny skierowany na prace interwencyjne.

Roboty publiczne oznaczają natomiast zatrudnienie bezrobotnego przy wykonywaniu prac organizowanych głównie przez gminy. Do wykonywania robót publicznych mogą zostać skierowani bezrobotni znajdujący się w szczególnej sytuacji na rynku pracy a także bezrobotni będący dłużnikami alimentacyjnymi. W 2010 r. do wykonywania robót publicznych skierowano 150 bezrobotnych, w tym 30 kobiet.



## **b) Przyznawanie osobom bezrobotnym środków finansowych na rozpoczęcie działalności gospodarczej oraz refundacja kosztów wyposażenia/doposażenia stanowiska pracy dla skierowanego bezrobotnego**

Jedną z form pomocy osobom bezrobotnym zamierzającym rozpocząć działalność gospodarczą jest przyznanie pomocy finansowej, w formie bezzwrotnej dotacji, w kwocie nieprzekraczającej 6-krotnej wysokości przeciętnego wynagrodzenia. Osoba ubiegająca się o przyznanie dotacji jest zobowiązana do przedstawienia zabezpieczenia zwrotu otrzymanych środków finansowych oraz do prowadzenia działalności gospodarczej przez okres co najmniej 1 roku. W 2010 r., w związku z otrzymaniem dotacji, działalność gospodarczą podjęło 209 osób, w tym 85 kobiet. Niektórzy bezrobotni, którzy zostali objęci tą formą wsparcia, oprócz dotacji skorzystali również ze szkolenia na temat zasad prowadzenia własnej działalności gospodarczej.

Na podobnych zasadach przyznawane są osobom niepełnosprawnym środki z Państwowego Funduszu Rehabilitacji Osób Niepełnosprawnych na rozpoczęcie działalności gospodarczej, na podstawie ustawy z dnia 27 sierpnia 1997r. o rehabilitacji zawodowej i społecznej oraz zatrudnianiu osób niepełnosprawnych. Osoby niepełnosprawne mogą ubiegać się o dotację w wysokości do 15-krotności przeciętnego wynagrodzenia i są zobowiązane do prowadzenia działalności gospodarczej przez 24 miesiące. Z tego typu wsparcia w PUP w Wieluniu w 2010 r. skorzystały 2 osoby.

Nieco inny charakter ma refundacja kosztów wyposażenia/doposażenia stanowiska pracy dla skierowanego bezrobotnego. Może się o nią ubiegać podmiot prowadzący działalność gospodarczą, który zobowiąże się w umowie zawartej z PUP, że będzie zatrudniał skierowanego bezrobotnego w pełnym wymiarze czasu pracy przez okres nie krótszy niż 24 miesiące i że utrzyma przez okres 24 miesięcy stanowisko pracy utworzone w związku z przyznaną refundacją. Wysokość refundacji, podobnie jak w przypadku dotacji na rozpoczęcie własnej działalności gospodarczej, nie może przekraczać 6-krotnej wysokości przeciętnego wynagrodzenia. W 2010r. w ramach tego instrumentu skierowano do pracy 53 osoby bezrobotne, w tym 18 kobiet.

## **c) Staże**

Staż oznacza nabywanie przez bezrobotnego umiejętności praktycznych do wykonywania pracy, przez wykonywanie zadań w miejscu pracy, bez nawiązywania stosunku

pracy z pracodawcą. Organizatorem stażu mógł być pracodawca, rolnicza spółdzielnia produkcyjna lub pełnoletnia osoba fizyczna prowadząca działalność w zakresie produkcji roślinnej lub zwierzęcej w pozostającym w jej posiadaniu gospodarstwie rolnym o pow. przekraczającej 2 ha przeliczeniowe. Na staż, trwający nie dłużej niż 6 miesięcy, mogą zostać skierowani wszyscy bezrobotni znajdujący się w szczególnej sytuacji na rynku pracy. Natomiast osoby w wieku do 25 roku życia oraz bezrobotni absolwenci, którzy nie ukończyli 27 roku życia mogą być kierowani na staż trwający maksymalnie do 12 miesięcy.

Staż odbywa się na podstawie programu określającego zakres zadań wykonywanych przez bezrobotnego oraz rodzaj uzyskiwanych kwalifikacji lub umiejętności zawodowych. Bezrobotny w okresie odbywania stażu otrzymywał stypendium w wysokości 120% zasiłku dla bezrobotnych oraz zwrot kosztów dojazdu. Ponadto urząd finansował ze środków FP koszty badań lekarskich osób kierowanych na staż.

W 2010 r. wieluński urząd pracy skierował na staż 571 bezrobotnych (nieco mniej, niż w 2009r.). Wśród obszarów zawodowych, w których bezrobotni odbyli staż dominowały prace sekretarskie i biurowe – 231 osób, sprzedaż i marketing – 129 osób, usługi gastronomiczne – 52 osoby, architektura i budownictwo – 24 osoby, technika i handel artykułami technicznymi – 20 osób. Wg danych na koniec 2010 r. udział w tym programie zakończyło 595 osób, natomiast pracę podjęło 312 osób.

#### **d) Dodatki aktywizacyjne**

Dodatek aktywizacyjny przysługuje bezrobotnemu posiadającemu prawo do zasiłku, który w wyniku skierowania przez urząd podjął zatrudnienie w niepełnym wymiarze czasu pracy i otrzymuje wynagrodzenie niższe od minimalnego wynagrodzenia za pracę lub podjął pracę z własnej inicjatywy. Wysokość dodatku aktywizacyjnego wynosi do 50% zasiłku. Dodatek przysługuje przez okres w jakim przysługiwałby bezrobotnemu zasiłek, lub przez połowę tego okresu. W 2010 r. prawo do dodatku aktywizacyjnego uzyskało 279 osób bezrobotnych.

#### **e) Prace społecznie użyteczne**

Prace społecznie użyteczne są to prace organizowane przez gminę w jednostkach organizacyjnych pomocy społecznej, organizacjach lub instytucjach statutowo zajmujących się pomocą charytatywną lub na rzecz społeczności lokalnej. Kierowani są na nie bezrobotni bez prawa do zasiłku korzystający ze świadczeń z pomocy społecznej. Do ich wykonywania

mogą być również kierowane osoby uczestniczące w kontrakcie socjalnym, indywidualnym programie usamodzielnienia, lokalnym programie pomocy społecznej lub indywidualnym programie zatrudnienia socjalnego, jeżeli podjęły uczestnictwo w tych formach w wyniku skierowania urzędu. Prace społecznie użyteczne są wykonywane w wymiarze do 10 godzin w tygodniu. Za każdą godzinę wykonywania prac bezrobotnemu wypłacane jest świadczenie, które jest w części refundowane przez PUP ze środków Funduszu Pracy. W 2010 r. na prace społecznie użyteczne skierowano 129 osób, w tym 57 kobiet. Spośród wszystkich osób wykonujących prace społecznie użyteczne 75,2% stanowili mieszkańcy terenów wiejskich.

### **C. PROGRAMY RYNKU PRACY**

Działania Powiatowego Urzędu Pracy w Wieluniu w zakresie aktywnych programów rynku pracy realizowane są w oparciu o limit środków Funduszu Pracy przyznawanych przez Ministra Pracy i Polityki Społecznej według algorytmu. Minister ustala kwoty środków dla poszczególnych województw. Kwoty środków na finansowanie aktywizacji bezrobotnych na terenie poszczególnych powiatów ustalane są przez zarząd województwa według kryteriów określonych przez sejmik województwa. Określając kryteria sejmik województwa bierze pod uwagę skalę napływów i odpływów z bezrobocia w regionie, udział osób będących w szczególnej sytuacji na rynku pracy w ogólnej liczbie bezrobotnych, stopę bezrobocia, wskaźnik efektywności realizowanych usług i instrumentów rynku pracy, a także kwoty środków przeznaczone w powiecie na realizację projektów współfinansowanych z EFS. Ostateczną decyzję w sprawie przyznania środków algorytmowych wydaje Minister. On także, z własnej inicjatywy lub na wniosek marszałka województwa, może przyznać z własnej rezerwy dodatkowe środki Funduszu Pracy, kierując je przede wszystkim do tych powiatów, w których nastąpiło znaczne pogorszenie sytuacji na rynku pracy, miały miejsce klęski żywiołowe, istnieje możliwość realizacji programów o wysokiej efektywności, oraz na terenie których są realizowane programy restrukturyzacyjne, a także programy specjalne i pilotażowe. Znacznym źródłem finansowania usług i instrumentów rynku pracy są również środki z Europejskiego Funduszu Społecznego. Powiatowe urzędy pracy aplikują bowiem o środki unijne od momentu, w którym stało się to możliwe, a więc już od 2004 r. Łączna pula środków na aktywizację zawodową bezrobotnych, jaka pozostaje w dyspozycji urzędu, w znacznym

stopniu zależy więc od aktywności urzędu i oczywiście od tego, czy w ogóle i o jak dużą pulę środków mogą się urzędy ubiegać.

W 2010 r., podobnie jak w latach ubiegłych, Powiatowy Urząd Pracy w Wieluniu podjął liczne działania mające na celu pozyskanie dodatkowych środków finansowych na aktywizację osób bezrobotnych. Wśród nich głównym przedsięwzięciem była realizacja projektów współfinansowanych z Europejskiego Funduszu Społecznego w oparciu o dodatkowe środki finansowe. Jednym z nich jest projekt systemowy „Postaw na aktywność” realizowany w ramach Programu Operacyjnego Kapitał Ludzki 2007-2013, Priorytet VI Rynek pracy otwarty dla wszystkich, Poddziałanie 6.1.3. – Poprawa zdolności do zatrudnienia oraz podniesienie poziomu aktywności zawodowej osób bezrobotnych. Celem projektu na 2010 r. było tworzenie warunków sprzyjających podnoszeniu zdolności do zatrudnienia oraz samozatrudnienia bezrobotnych kobiet i mężczyzn zarejestrowanych w Powiatowym Urzędzie Pracy w Wieluniu, poprzez finansowanie staży dla osób bezrobotnych oraz udzieleniu wsparcia w uruchomieniu własnej działalności gospodarczej. Całkowita wartość projektu w 2010 r., wynosiła 3.241,7 tys. zł. W projekcie udział wzięło 327 osób bezrobotnych. W jego ramach skierowano 241 osób na staże, a ponadto 86 osobom przyznano ze środków projektu dotacje na rozpoczęcie własnej działalności gospodarczej. Uczestników projektu objęto także wsparciem towarzyszącym w postaci: poradnictwa zawodowego, pośrednictwa pracy, indywidualnych planów działania, a także wypłaty stypendiów za okres odbywania stażu oraz refundacji kosztów dojazdu na staż.

Ponadto w 2010 roku kontynuowano realizację projektu o nazwie „Chcemy pomóc bezrobotnym II” w ramach Programu Operacyjnego Kapitał Ludzki 2007-2013, Priorytet VI Rynek pracy otwarty dla wszystkich, Działanie 6.1 – Poprawa dostępu do zatrudnienia oraz wspieranie aktywności zawodowej w regionie, Poddziałanie 6.1.2. – Wsparcie powiatowych i wojewódzkich urzędów pracy w realizacji zadań na rzecz aktywizacji zawodowej osób bezrobotnych w regionie. Projekt ten przewidywał wsparcie dla samego urzędu oraz jego pracowników zajmujących się aktywizacją zawodową bezrobotnych i był realizowany do końca listopada 2010r. Na jego realizację PUP w Wieluniu otrzymał dofinansowanie w wysokości niemal 263 tys. zł. Celem projektu była poprawa efektywności i jakości usług na rzecz aktywizacji zawodowej świadczonych przez PUP w Wieluniu. Cele te zostały osiągnięte poprzez zwiększenie zatrudnienia na etatach pośredników i doradców zawodowych oraz podniesienie kwalifikacji zawodowych zatrudnionych w PUP w Wieluniu pracowników wykonujących zadania związane z aktywizacją zawodową bezrobotnych.

W 2010 r. urząd pozyskał również dodatkowe środki finansowe z rezerwy Ministra Pracy i Polityki Społecznej w łącznej kwocie 2.258,2 tys. zł na realizację zadań z zakresu aktywizacji

osób bezrobotnych w wieku poniżej 30 roku życia, powyżej 45 roku życia, na aktywizację bezrobotnych na terenach, na których miały miejsce klęski żywiołowe oraz na małą i średnią przedsiębiorczość.

Działania zmierzające do pozyskiwania środków finansowych na aktywizację osób bezrobotnych z różnych dostępnych źródeł podejmowane są na bieżąco przez cały rok. Wymagają one jednak przygotowywania odrębnych, a w przypadku pozyskiwania środków z UE skomplikowanych, wniosków, opartych na dokładnych analizach uwzględniających zarówno sytuację na lokalnym rynku pracy jak również szczegółową kalkulację kosztów i spodziewanych efektów poszczególnych programów. Ponadto wszystkie realizowane przez urząd programy wymagają odrębnego rozliczania i stałego monitoringu w celu osiągnięcia założonych rezultatów. Jednakże pomimo wszelkich trudności możliwość korzystania z dodatkowych środków finansowych, w tym z Europejskiego Funduszu Społecznego jest istotnym elementem wspierania wszystkich naszych aktywnych działań i stanowi znaczne rozszerzenie dotychczasowej działalności urzędu.

#### **XIV. Wydatki na realizację zadań PUP w Wieluniu.**

Wydatki na realizację zadań PUP w Wieluniu w okresie styczeń - grudzień 2010 r. wyniosły 19.008,6 tys. zł, czyli o 3.808,7 tys. zł więcej, niż w 2009 roku. Na wzrost ten wpłynęło głównie zwiększenie wydatków na programy na rzecz promocji zatrudnienia (o 2.527 tys. zł) ale także wzrost środków wydatkowanych na zasiłki dla bezrobotnych (o 443,2 tys. zł), dodatki aktywizacyjne (o 64,1 tys. zł) a także na pozostałe wydatki FP (o 774,4 tys. zł).

Szczegółowa analiza struktury wydatków na aktywne formy przeciwdziałania bezrobociu obejmująca ubiegły rok wskazuje, że w porównaniu z 2009r. wzrosły wydatki na prace interwencyjne, roboty publiczne, dotacje dla osób zamierzających uruchomić własną działalność gospodarczą, refundacje kosztów wyposażenia/doposażenia stanowiska pracy dla skierowanego bezrobotnego, stypendia i składki na ubezpieczenie społeczne od stypendiów wypłacanych głównie w okresie odbywania stażu a także na inne programy. Zmniejszyły się natomiast wydatki na prace społecznie użyteczne oraz koszty przejazdu bezrobotnych na staż oraz do miejsca odbywania szkolenia.

W 2010 r. wzrosły również pozostałe wydatki Funduszu Pracy. Zwiększenie to wynika między innymi z przekazania wsparcia dla firmy WIELTON S.A. wypłaconego w oparciu o ustawę tzw. antykrzysową, ale również z poniesienia kosztów inwestycji polegającej na przeprowadzeniu niezbędnych robót remontowo – budowlanych, zakupie wyposażenia

i wykonaniu nowej sieci komputerowej w nowej siedzibie, do której przeniesiono urząd na przełomie roku. Nieznacznie wzrosły także wydatki na refundację dodatków do wynagrodzenia przyznawanych tzw. kluczowym pracownikom urzędu, zajmującym się aktywizacją zawodową osób bezrobotnych. Obniżyły się natomiast pozostałe wydatki na np.: informację zawodową i poradnictwo zawodowe, wyposażenie i działalność Klubu Pracy, koszty wezwań, zawiadomień oraz przekazywania świadczeń, koszty szkoleń kadr oraz koszty obsługi rachunku bankowego Funduszu Pracy.

Strukturę wydatków z Funduszu Pracy w analizowanym okresie przedstawia poniższy wykres, natomiast szczegółowe dane z lat 2008-2010 znajdują się w tabeli na str. 78.

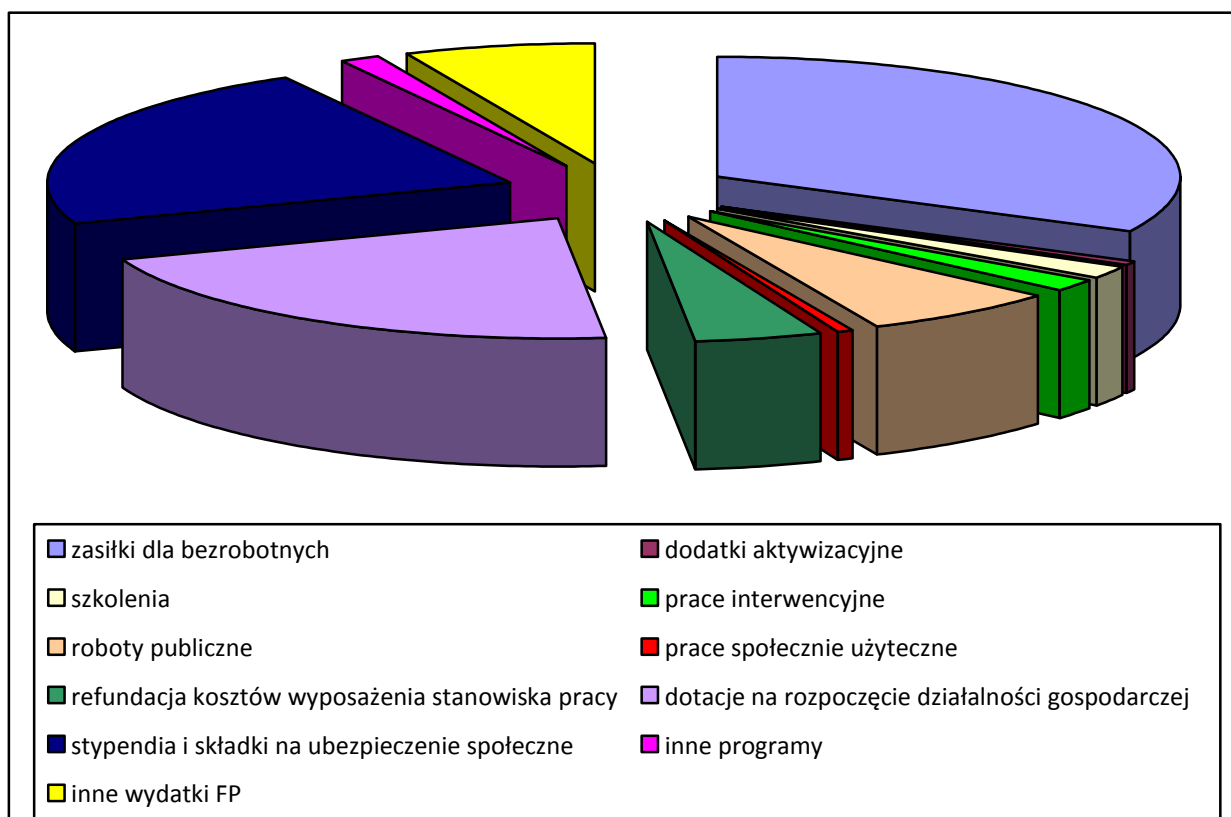

## XV. Kierunki działań PUP w Wieluniu na 2011r.

Przyczyny bezrobocia wynikają z procesów demograficznych i ekonomicznych. Wśród źródeł bezrobocia wymienić należy między innymi niedopasowanie struktury podaży pracy i struktury popytu na pracę ze względu na kwalifikacje, wykształcenie, zawód do wymogów gospodarki, gwałtownie modernizującej się pod wpływem impulsów rynkowych, wciąż zbyt wysokie koszty pracy czy niską mobilność pracowników. Poziom bezrobocia

rejestrowanego jest również w pewnym stopniu związany z przyjętym jako obowiązujący systemem przysługujących w sytuacji bezrobocia świadczeń dodatkowych i uprawnień, które stanowią zachętę dla pozostawania w rejestrze bezrobotnych demotywuując do poszukiwania pracy z jednej strony oraz zakresu podejmowanych działań aktywizacyjnych, które czasami zniechęcają do posiadania statusu bezrobotnego (i generują bezrobocie ukryte), stanowiąc jednocześnie skuteczny środek przeciwdziałający pogłębianiu się bezrobocia rejestrowanego.

W ostatnich latach obserwujemy bardzo wysoką fluktuację bezrobotnych, czyli ich zwiększone „przemieszczanie się” do i z bezrobocia. Jest to między innymi efekt dokonanych zmian legislacyjnych, na podstawie których zmienił się sposób obsługi osób bezrobotnych w urzędzie. Z uwagi bowiem na indywidualizację obsługi osób bezrobotnych i obowiązek przedstawiania każdej osobie propozycji odpowiedniego zatrudnienia, a w przypadku jej braku – udzielenia innej formy pomocy - osoby bezrobotne są mobilizowane do większej aktywności na rynku pracy. Odmowa przyjęcia odpowiedniej propozycji zatrudnienia lub innej formy aktywizacji skutkuje bowiem wyłączeniem z ewidencji i pozbawieniem statusu bezrobotnego, w skrajnych przypadkach nawet na 270 dni. W ewidencji urzędu w coraz większym zakresie pozostają więc jedynie osoby, które są zainteresowane przede wszystkim usługami urzędu a nie tylko posiadaniem uprawnień do świadczeń zdrowotnych czy świadczeń z zakresu opieki społecznej. Są jednakże nadal i tacy bezrobotni, którzy są zarejestrowani w PUP nieprzerwanie od 1990 r.

Z uwagi na różnorodność przyczyn bezrobocia i nadal trudną sytuację na rynku pracy przeciwdziałanie temu zjawisku powinno obejmować zespół różnych działań. Celem urzędu jest bowiem przede wszystkim udzielanie bezrobotnym pomocy w znalezieniu zatrudnienia poprzez promocję zatrudnienia oraz rozwój zasobów ludzkich. Dlatego też w 2011 r. Powiatowy Urząd Pracy w Wieluniu, realizując zadania mające na celu łagodzenie negatywnych skutków bezrobocia, będzie nadal koncentrował się na aktywizacji osób bezrobotnych, poprzez udzielanie pomocy polegającej przede wszystkim na realizacji usług rynku pracy (zgodnie z obowiązującymi standardami) oraz wspieranie ich instrumentami rynku pracy, zwłaszcza w obszarach problemowych, w stosunku do osób znajdujących się w szczególnej sytuacji na rynku pracy. Kierowanie finansowych instrumentów aktywizacyjnych do poszczególnych kategorii osób znajdujących się w trudniejszej sytuacji na rynku pracy, staje się w coraz większym zakresie warunkiem przekazania środków finansowych dla urzędu. Będzie to więc także coraz częściej determinowało kierunki wydatkowania pozyskanych środków.

W 2011 r., nadal utrzymany będzie zmieniony sposób obsługi osób bezrobotnych w urzędzie, ukierunkowany na indywidualne podejście do osoby i jej sytuacji na rynku pracy tak,

aby udzielić jej skutecznej pomocy w powrocie lub zaistnieniu na rynku pracy oraz zmobilizować ją do większej odwagi i samodzielności w podejmowaniu działań na rzecz poprawy swojej sytuacji. Zadanie to będzie nadal realizowane przez utworzone w 2010 r. Centrum Aktywizacji Zawodowej, które jest wyspecjalizowaną, wyodrębnioną w strukturze urzędu komórką organizacyjną, realizującą zadania w zakresie usług oraz instrumentów rynku pracy. W związku z przeniesieniem urzędu do nowej siedziby, wyremontowanej i wyposażonej dzięki pozyskanym środkom z rezerwy Ministra Pracy i Polityki Społecznej oraz z budżetu powiatu wieluńskiego, działania aktywizacyjne będą realizowane w dogodniejszych warunkach lokalowych.

Największym wyzwaniem dla urzędu na 2011 r. będzie jednak pozyskanie dodatkowych środków finansowych na realizację działań aktywizacyjnych. Na finansowanie w 2011 r. programów na rzecz przeciwdziałania bezrobociu przyznana w drodze algorytmu kwota limitu środków FP wynosi jedynie 2.497 tys. zł. Jest więc znacząco niższa, niż w latach ubiegłych. Ponadto limity przyznane na kontynuację projektu systemowego „Postaw na aktywność” w ramach Poddziałania 6.1.3 oraz pula środków, o którą możemy się ubiegać na dalszą realizację projektu konkursowego „Chcemy pomóc bezrobotnym” są także niewielkie, w porównaniu do lat ubiegłych. Znaczne obniżenie środków, o które mogą aplikować urzędy pracy, wynika z ustawy budżetowej, która zakłada na 2011 r. mniejsze wydatki na aktywne programy przeciwdziałania bezrobociu. Zgodnie ze stanowiskiem rządowym kraj nasz wychodzi już z kryzysu, a poprawa sytuacji gospodarczej w Polsce będzie kontynuowana. Prognozowane jest znaczne obniżenie stopy bezrobocia. Wzrost PKB przełoży się na zwiększenie popytu inwestycyjnego oraz poprawę sytuacji gospodarczej przedsiębiorstw, co będzie pozytywnie wpływać na tworzenie nowych miejsc pracy. Pozytywny wpływ na obniżanie bezrobocia będą również miały działania wprowadzone w latach wcześniejszych, czyli uelastycznienie rynku pracy czy też wydatkowanie znacznych środków na aktywne programy rynku pracy, dzięki którym stworzono wiele nowych miejsc pracy, które nie powinny zniknąć. Na taki kształt budżetu wpłynęło jednak w przede wszystkim objęcie Polski procedurą nadmiernego deficytu, co przekłada się na korektę deficytu sektora instytucji rządowych i samorządowych, między innymi poprzez redukcję wydatków na aktywne formy przeciwdziałania bezrobociu. Tak więc przyznana urzędowi kwota jest niewielka, uniemożliwi zatem objęcie pomocą szerszej grupy zarejestrowanych bezrobotnych. Ponadto z przyznanego tegorocznego limitu finansowane są nadal staże i prace interwencyjne rozpoczęte w ubiegłym roku, które pochłaniają znaczną jego część. Niezbędne będzie więc podejmowanie działań w celu pozyskania dodatkowych środków finansowych na realizację programów rynku pracy z wszystkich dostępnych źródeł. Dodatkowym utrudnieniem będzie ponadto obserwowane zawężanie warunków, na jakich



urząd może ubiegać się o pozyskanie dodatkowych środków finansowych, poprzez ustalanie kryteriów dostępu, zgodnie z którymi pozyskane środki mogą być przeznaczane w znacznej części na aktywizację tylko niektórych, wybranych grup osób bezrobotnych i pod warunkiem osiągnięcia odpowiedniego poziomu efektywności realizowanych działań. Konsekwencją nieosiągnięcia pożądaných efektów, czy też niedotrzymania kryteriów dostępu, może być nawet zwrot środków finansowych pozyskanych przez PUP. Dlatego też przy rozpatrywaniu konkretnych wniosków o udzielenie wsparcia finansowego, urząd będzie kierował się w coraz szerszym zakresie zasadą dofinansowywania działań skierowanych przede wszystkim do preferowanych grup osób bezrobotnych, gwarantujących jednocześnie odpowiednią efektywność.

Oprócz realizacji usług i instrumentów rynku pracy odpowiedzią PUP na problemy bezrobocia na najbliższy rok będzie dalsze dążenie do stałego podnoszenia jakości świadczonych usług. Działania urzędu będą skierowane między innymi do osób bezrobotnych znajdujących się w szczególnej sytuacji na rynku pracy, do których należą: bezrobotni do 25 roku życia, powyżej 50 roku życia, długotrwale bezrobotni, osoby po zakończeniu kontraktu socjalnego, kobiety, które nie podjęły zatrudnienia po urodzeniu dziecka, osoby nieposiadające kwalifikacji zawodowych, doświadczenia zawodowego lub wykształcenia średniego, osoby, które po odbyciu kary pozbawienia wolności nie podjęły zatrudnienia, bezrobotni niepełnosprawni czy samotnie wychowujący przynajmniej jedno dziecko do 18 roku życia. Udzielanie pomocy osobom znajdującym się w szczególnej sytuacji na rynku pracy wymaga efektywnego pośrednictwa pracy, specjalnych programów oddziałujących na ich aktywność, ale uzupełnionych działaniami o charakterze psychospołecznym. Dlatego też ogromną rolę we wspieraniu poprawy indywidualnych szans na znalezienie zatrudnienia będzie odgrywało szeroko rozumiane poradnictwo zawodowe zarówno grupowe, jak i indywidualne, obejmujące zajęcia z zakresu pomocy w aktywnym poszukiwaniu pracy jak również informację zawodową dla bezrobotnych oraz dla młodzieży szkolnej.

## **XVI. Podsumowanie**

*Patrząc na całoroczne statystyki w zakresie bezrobocia należy stwierdzić, że w roku ubiegłym zostały przełamane zarysowane w ostatnich miesiącach 2008r. i w 2009 r. niekorzystne tendencje na rynku pracy, polegające na wzroście poziomu bezrobocia. Rok 2010 przyniósł bowiem obniżenie poziomu bezrobocia na terenie naszego powiatu. Mimo że nie było ono znaczne to jednak utrzymuje się nadal. O tym, czy ten trend zniżkowy się utrzyma - przekonamy się w najbliższych miesiącach, kiedy uruchomione zostaną prace sezonowe w rolnictwie i budownictwie, które z reguły, po tradycyjnym zimowym wzroście liczby zarejestrowanych wpływały na obniżenie poziomu bezrobocia.*

*Wg stanu w końcu 2010 r. liczba osób bezrobotnych wynosiła 3767 osób i była niższa, niż rok wcześniej o ponad 7%. W odniesieniu jednak do stanu z końca 2007r., kiedy poziom bezrobocia był najniższy, liczba zarejestrowanych była wyższa o 851 osób. Na spadek liczby bezrobotnych wpłynął wysoki, wyższy niż liczba rejestracji, odpływ osób bezrobotnych z urzędu. Jednocześnie korzystnie ukształtowała się struktura tego odpływu ze względu na wyższą niż w 2009 r. liczbę osób, które podjęły pracę, w tym także niesubsydiowaną. Ponadto w dyspozycji urzędu w analizowanym okresie pozostawało nadal sporo wolnych miejsc pracy. Wszystkie te zjawiska świadczą o „ożywieniu” na naszym lokalnym rynku pracy.*

*Na terenie powiatu wieluńskiego utrzymują się jednak nadal niekorzystne cechy w strukturze bezrobocia. Ponad 91% zarejestrowanych stanowią osoby znajdujące się w niekorzystnej sytuacji na rynku pracy. Większość stanowią nadal osoby zamieszkałe na terenach wiejskich. Wyższy, niż w 2009 roku jest odsetek niepełnosprawnych oraz bezrobotnych powyżej 50 roku życia. Ponadto nadal sukcesywnie rośnie liczba bezrobotnych posiadających wyższe wykształcenie. Ponadto należy podkreślić, iż niemal 58% bezrobotnych posiada wykształcenie zasadnicze zawodowe lub niższe. Wysoki jest również nadal odsetek osób nie posiadających stażu pracy oraz ze stażem krótkim, nie przekraczającym 1 roku. Dostyc znaczny poziom bezrobocia odnotowaliśmy także wśród niektórych kategorii osób pozostających w szczególnej sytuacji na rynku pracy – tj. nie posiadających doświadczenia zawodowego lub wykształcenia średniego.*

*Niekorzystnym zjawiskiem na rynku pracy jest również długi okres pozostawania bez pracy, o czym świadczy wysoki udział długotrwale bezrobotnych w ogólnej liczbie osób zarejestrowanych w urzędzie. Odsetek osób pozostających w ewidencji urzędu przez okres ponad 12 m-cy w okresie ostatnich dwóch lat wynosił w końcu grudnia 2010 r. 46,7%*

*i był wyższy, niż rok temu. Wzrósł ponadto odsetek bezrobotnych kobiet, wśród których prawie 13% stanowiły osoby, które nie podjęły zatrudnienia po urodzeniu dziecka.*

*Struktura bezrobocia występującego na naszym terenie wynika także z rolniczego charakteru terytorium powiatu, niekorzystnej struktury demograficznej zamieszkującej go ludności, niedopasowań strukturalnych w zakresie popytu i podaży na rynku pracy czy ograniczonej mobilności mieszkańców w poszukiwaniu zatrudnienia. Podstawową charakterystyką jakościową zasobów siły roboczej stała się bowiem w ostatnich latach posiadana przez nich wiedza, kwalifikacje i umiejętności zawodowe, a rozwój regionu jest silnie zdeterminowany jakością kapitału ludzkiego jego mieszkańców. Dlatego też, dla przełamania niekorzystnej sytuacji w zakresie charakteru występującego na naszym terenie bezrobocia, konieczne jest ciągle kreowanie postaw aktywnych, zwłaszcza wśród ludności wiejskiej, wspieranie rozwoju przedsiębiorczości, pobudzanie do podnoszenia kwalifikacji zawodowych, zdobywania nowych umiejętności i zawodów tak, aby w jak najlepszy sposób dopasować umiejętności i kwalifikacje osób szukających pracy do zapotrzebowania pracodawców pobudzając przedsiębiorstw i zwiększyć tym samym zdolność bezrobotnych do zatrudnienia.*

*Istotnym czynnikiem mającym wpływ na aktywizację osób bezrobotnych są działania PUP inicjowane w oparciu o dostępne i pozyskane środki finansowe. W latach ubiegłych na realizację aktywnych działań na naszym lokalnym rynku pracy przeznaczono znaczne środki finansowe. W związku bowiem ze wzrostem zatrudnienia i wzrostem wynagrodzeń, który wpłynął na zwiększenie kwot wpłacanych przez pracodawców z tytułu obowiązkowych składek na FP z jednej strony i obniżeniem bezrobocia, a więc spadkiem wydatków na obowiązkowe zasiłki dla bezrobotnych z drugiej strony, zwiększyły się przychody Funduszu Pracy. A zatem do dyspozycji urzędów pozostawała większa pula środków na aktywne programy przeciwdziałania bezrobociu. Świadczy o tym wzrost wyłączeń w ramach usług i instrumentów rynku pracy objętych działaniem tych programów oraz popularność innych usług świadczonych przez PUP w tym zakresie. W związku jednak ze wzrostem bezrobocia w latach 2008-2009 a także deficytem budżetowym, sytuacja w zakresie dostępu urzędu do środków finansowych na aktywizację zawodową bezrobotnych uległa znacznemu pogorszeniu. Przełoży się to więc bezpośrednio na poziom przedsiębiorców i zarejestrowanych bezrobotnych, których dostęp do finansowego wsparcia będzie w najbliższym okresie znacznie ograniczony. Mamy nadzieję jednak, że ta znaczna pula środków jaka została zainwestowana przez urząd na lokalnym rynku pracy w latach 2008-2010 będzie nadal w najbliższym okresie przynosić pozytywne efekty.*

Ludność powiatu wieluńskiego – wybrane zagadnienia z lat 2001, 2007, 2008 i 2009 (dane GUS - BDL)

Jednostki samorządowe		Ogółem	Kobiety	Ludność w wieku			wskaźnik obciążenia demograficznego (ludność w wieku nieprodukcyjnym na 100 osób w wieku produkcyjnym)	Liczba bezrobotnych wg stanu na a) 31.12.2001r. b) 31.12.2007r. c) 31.12.2009r. d) 31.12.2010r.
				przedpro – dukcyjnym	produkcyjnym	poprodukcyjnym		
				od 0 do 17 lat	kobiety 18-59 lat mężczyźni 18-64 lata	kobiety 60 i więcej lat mężczyźni 65 i więcej lat		
				a) stan na 31.12.2001r. b) stan na 31.12.2007r. c) stan na 31.12.2008r. d) stan na 31.12.2009r.				
powiat	a)	79081	40445	19366	46505	13210	70,0	6400
	b)	78076	40104	16167	48516	13393	60,9	2916
	c)	77943	40017	15804	48629	13510	60,3	4067
	d)	77843	39974	15483	48732	13628	59,7	3767
miasto Wieluń	a)	24717	13069	5893	15684	3140	57,6	2229
	b)	24122	12825	4474	16025	3623	50,5	1000
	c)	24008	12779	4347	15889	3772	51,1	1456
	d)	23894	12711	4230	15779	3885	51,4	1342
<b>gminy wiejskie</b>								
Biała	a)	5562	2807	1433	3108	1021	79,0	359
	b)	5513	2762	1227	3320	966	66,1	174
	c)	5519	2765	1188	3353	978	64,6	258
	d)	5526	2783	1169	3374	983	63,8	243
Czarnożyły	a)	4613	2293	1168	2568	877	79,6	291
	b)	4559	2281	979	2723	857	67,4	119
	c)	4574	2281	953	2781	840	64,5	206
	d)	4582	2297	928	2809	845	63,1	180
Konopnica	a)	4068	2051	905	2318	845	75,5	281
	b)	3870	1967	718	2377	775	62,8	146
	c)	3847	1951	703	2346	798	64,0	185
	d)	3837	1944	700	2334	803	64,4	183
Mokrsko	a)	5479	2755	1344	3121	1014	75,6	452
	b)	5426	2757	1192	3240	994	67,5	182
	c)	5414	2736	1187	3264	963	65,9	244
	d)	5424	2730	1175	3296	953	64,6	240
Osjaków	a)	4750	2404	1197	2676	877	77,5	400
	b)	4798	2433	1063	2848	887	68,5	208
	c)	4807	2442	1025	2892	890	66,2	257
	d)	4826	2461	1015	2908	903	66,0	233
Ostrówek	a)	4653	2364	1077	2668	908	74,4	333
	b)	4665	2391	958	2805	902	66,3	182
	c)	4642	2377	955	2792	895	66,3	228
	d)	4652	2385	959	2815	878	65,3	206
Pątnów	a)	6509	3294	1700	3676	1133	77,1	487
	b)	6462	3293	1555	3804	1103	69,9	219
	c)	6480	3298	1528	3844	1108	68,6	301
	d)	6502	3308	1495	3904	1103	66,5	277
Skomlin	a)	3502	1771	876	2007	619	74,5	293
	b)	3405	1714	749	2064	592	65,0	103
	c)	3396	1710	743	2066	587	64,4	164
	d)	3367	1691	734	2058	575	63,6	149
Wieluń	a)	8577	4326	2049	4935	1593	73,8	680
	b)	8587	4345	1770	5289	1528	62,4	297
	c)	8607	4340	1751	5331	1525	61,5	422
	d)	8599	4334	1698	5367	1534	60,2	383
Wierzchlas	a)	6651	3311	1724	3744	1183	77,6	595
	b)	6669	3336	1482	4021	1166	65,9	286
	c)	6649	3338	1424	4071	1154	63,3	346
	d)	6634	3330	1380	4088	1166	62,3	331

**Podmioty gospodarki narodowej z terenu powiatu wieluńskiego zarejestrowane w systemie REGON  
wg stanu na koniec 2001, 2008, 2009 i 2010 r. (Dane GUS – BDL)**

Wyszczególnienie		ogółem	sektor		z ogółem			
			publiczny	prywatny	państwowe i samorządowe jednostki prawa budżetowego	spółki handlowe	spółdzielnie fundacje i stowarzyszenia	osoby fizyczne prowadzące działalność gospodarczą
Powiat	a) stan na 31.12.2001r.	5580	243	5337	157	178	153	4486
	b) stan na 31.12.2008r.	6894	258	6636	170	260	225	5596
	c) stan na 31.12.2009r.	6206	256	5950	169	285	229	4911
	d) stan na 31.12.2010r.	6554	260	6294	173	290	238	5211
miasto Wieluń	a	2920	128	2792	68	128	64	2283
	b	3331	121	3210	62	180	76	2612
	c	3054	119	2935	60	193	82	2336
	d	3183	116	3067	57	196	81	2447
<b>gminy wiejskie</b>								
Biała	a	257	13	244	11	4	11	202
	b	309	13	296	10	7	14	247
	c	292	13	279	10	12	14	228
	d	303	13	290	10	12	14	235
Czarnożyły	a	247	12	235	8	7	4	211
	b	300	14	286	11	9	15	247
	c	249	14	235	11	10	15	195
	d	284	14	270	11	10	15	230
Konopnica	a	193	11	182	6	2	8	162
	b	251	10	241	6	6	17	206
	c	231	10	221	6	6	16	187
	d	236	10	226	6	5	18	189
Mokrsko	a	254	17	237	14	8	9	205
	b	292	16	276	13	7	15	242
	c	245	16	229	13	8	15	195
	d	270	20	250	17	9	15	213
Osjaków	a	269	7	262	5	10	11	220
	b	408	9	399	5	12	16	351
	c	354	8	346	5	13	16	300
	d	383	8	375	5	13	18	326
Ostrówek	a	186	13	173	10	3	7	143
	b	241	13	228	10	4	15	188
	c	224	13	211	10	4	15	172
	d	238	13	225	10	4	15	186
Pątnów	a	344	12	332	10	4	11	293
	b	541	30	511	27	5	17	462
	c	435	31	404	28	5	16	356
	d	464	34	430	31	6	16	380
Skomlin	a	126	8	118	6	0	8	98
	b	185	10	175	7	4	9	150
	c	173	10	163	7	4	10	138
	d	181	10	171	7	4	10	146
Wieluń	a	470	9	461	9	7	9	404
	b	631	6	625	6	19	19	542
	c	569	6	563	6	22	19	478
	d	624	6	618	6	23	23	527
Wierzchnas	a	314	13	301	10	5	11	265
	b	405	16	389	13	7	12	349
	c	380	16	364	13	8	11	326
	d	388	16	372	13	8	13	332

Sytuacja na rynku pracy w woj. łódzkim w okresie styczeń – grudzień 2010 r. w ujęciu tabelarycznym – dane z Wojewódzkiego Urzędu Pracy w Łodzi.

Województwo  Powiatowy Urząd Pracy	Zarejestrowani bezrobotni według wybranych kategorii (stan na 31.12.2010 r.)												napływ od początku roku	odpływ od początku roku	podjęcia pracy od początku roku	brak gotowości do podjęcia pracy od początku roku	oferty pracy od początku roku	stopa bezrobocia (dane GUS)
	Ogółem	w tym																
		kobiety	zamieszkali na wsi	niepełnosprawni	z prawem do zasiłku	zwolnieni z przyczyn dot. zakładu pracy	długotrwale bezrobotni	w okresie do 12 m-cy od dnia ukończenia nauki	bez kwalifikacji zawodowych	do 25 roku życia	powyżej 50 roku życia	którzy ukończ. szkołę wyższą do 27 roku życia						
woj. łódzkie	131 617	66 257	44 525	9 978	22 356	5 671	60 470	7 149	39 310	25 327	33 487	2 092	197 525	194 013	83 496	49 028	67 542	12,1
Łódź	33 727	16 728	0	3 980	5 748	3 019	15 503	1 082	13 481	3 750	11 519	463	50 742	48 988	19 630	14 726	19 589	9,9
Łódź – Wsch.	2 795	1 329	1 591	170	768	98	715	141	872	492	787	48	5 434	5 016	2 136	1 313	2 705	10,6
Brzeziny	1 709	738	813	66	252	47	850	76	384	372	421	12	2 419	2 360	1 044	480	783	12,7
Pabianice	6 724	3 216	1 523	587	1 268	177	2 916	320	2 479	1 043	1 862	86	10 846	10 433	4 212	2 619	4 394	14,7
Zgierz	9 810	4 661	2 139	486	1 765	298	4 537	380	2 359	1 695	2 559	82	14 963	14 254	6 394	3 157	4 243	16,3
Łęczyca	3 020	1 512	1 939	128	312	23	1 544	67	828	894	580	33	4 127	4 047	1 680	727	2 222	12,7
Piotrków Tryb.	8 003	4 104	3 571	688	1 339	230	3 457	565	2 304	1 640	1 783	174	12 579	11 724	5 139	2 492	2 963	11,4 i 11,9
Bełchatów	5 950	3 522	2 189	337	953	208	2 763	422	1 575	1 319	1 170	137	8 295	8 416	3 528	2 734	2 494	10,4
Opoczno	4 905	2 623	3 231	216	1 041	226	2 309	308	1 114	1 125	966	90	7 159	8 071	4 308	1 751	2 360	14,2
Pajęczno	2 791	1 480	2 059	69	438	0	1 296	223	767	789	457	64	3 197	3 230	1 457	854	928	13,5
Radomsko	6 859	3 807	3 346	283	985	87	3 529	443	1 750	1 337	1 518	144	7 590	7 579	3 477	2 154	1 565	14,1
Tomaszów Maz	8 243	3 986	3 358	621	1 543	292	3 803	405	1 822	1 502	1 889	100	12 410	12 533	5 433	2 494	3 009	17,6
Sieradz	6 517	3 216	3 038	336	807	38	3 052	578	1 488	1 886	1 234	147	10 563	10 678	3 129	3 052	3 040	12,5
Wieluń	3 767	1 753	2 425	171	613	127	1 759	195	844	998	864	91	5 445	5 745	2 725	1 365	1 822	10,6
Zduńska Wola	3 613	1 819	1 011	421	627	145	1 464	252	830	781	892	53	6 240	6 025	2 449	1 569	1 778	13,1
Poddębice	2 245	969	1 644	140	265	22	961	208	522	703	408	37	3 341	3 076	1 462	688	1 032	12,2
Łask	3 440	1 677	2 123	145	456	213	1 749	205	715	829	778	36	4 041	3 626	1 640	780	1 885	16,5
Wieruszów	2 090	1 099	1 566	97	281	105	1 042	164	661	583	442	35	2 992	3 200	1 349	914	938	10,9
Skierniewice	3 097	1 662	1 179	302	599	161	1 060	265	719	771	731	90	5 897	5 563	2 787	1 152	1 635	9,6 i 8,2
Łowicz	3 294	1 571	1 814	221	473	3	1 444	282	846	783	744	59	5 461	5 341	2 527	1 162	1 318	9,6
Rawa Mazow.	1 798	827	872	124	281	14	702	153	455	492	406	42	3 486	3 476	1 475	780	1 623	8,4
Kutno	7 220	3 958	3 094	390	1 542	138	4 015	415	2 495	1 543	1 477	69	10 298	10 632	5 515	2 065	5 216	16,6

Stopa bezrobocia dla kraju wg GUS na koniec grudnia 2010r. – 12,1%

\*podano stopę bezrobocia w kolejności: dla powiatu grodzkiego i ziemskiego

Sytuacja na rynku pracy w powiecie wieluńskim w okresie styczeń – grudzień w latach 2009 – 2010.

	Ludność w wieku produkcyjnym		Liczba osób bezrobotnych															
	stan na 31.12.2009r		a – stan na 31.12.2009r. b – stan na 31.12.2010r.															
	ogółem.	Kobiety		ogółem	kobiety	z prawem do zasiłku	długotrwale bezrobotni		w okresie do 12 m-cy od dnia uk. nauki		bez kwalifikacji zawodowych		do 25 roku życia		powyżej 50 roku życia		którzy uk. szkołę wyższą do 27 roku życia	
ogółem							kobiety	ogółem	kobiety	ogółem	kobiety	ogółem	kobiety	ogółem	kobiety	ogółem	kobiety	ogółem
<b>Powiat</b>	48 732	22 899	a	4067	1810	742	1612	824	295	139	971	503	1134	580	867	278	69	43
			b	3767	1753	613	1759	878	195	105	844	444	998	543	864	260	91	66
<b>Miasto Wieluń</b>	15 779	7 853	a	1456	686	284	581	325	85	40	326	176	304	146	373	146	29	17
			b	1342	635	229	660	347	55	25	258	141	255	120	375	139	27	16
gminy wiejskie																		
<b>Biała</b>	3 374	1 541	a	258	104	42	79	36	25	14	55	26	93	46	44	8	7	5
			b	243	124	30	107	49	19	14	67	38	96	61	47	12	7	5
<b>Czarnożyły</b>	2 809	1 294	a	206	98	32	84	43	17	8	59	34	73	41	36	11	5	3
			b	180	86	24	92	50	8	6	44	25	51	29	39	13	8	6
<b>Konopnica</b>	2 334	1 054	a	185	76	32	87	44	14	8	52	24	46	19	47	16	2	1
			b	183	83	23	94	47	13	7	41	18	55	25	39	13	3	2
<b>Mokrsko</b>	3 296	1 503	a	244	115	45	89	50	24	10	61	31	79	50	53	14	2	1
			b	240	104	56	98	51	17	10	57	31	78	40	48	13	11	8
<b>Osjaków</b>	2 908	1 345	a	257	105	55	104	49	16	8	62	22	66	38	66	12	3	2
			b	233	104	43	99	46	9	5	66	29	72	45	49	9	3	2
<b>Ostrówek</b>	2 815	1 303	a	228	99	35	90	41	15	8	55	28	79	45	42	10	4	2
			b	206	109	29	96	53	6	6	49	32	65	49	40	6	6	6
<b>Pątnów</b>	3 904	1 780	a	301	132	55	122	70	32	10	74	52	107	53	49	13	1	1
			b	277	124	31	135	67	19	10	61	35	95	49	51	13	8	5
<b>Skomlin</b>	2 058	931	a	164	69	30	64	29	17	6	39	29	52	27	24	8	5	2
			b	149	65	24	64	30	6	3	29	17	41	19	27	10	4	3
<b>Wierzchnas</b>	4 088	1 855	a	346	148	64	134	65	28	16	86	37	110	57	70	21	6	4
			b	331	144	53	157	71	15	8	78	36	90	52	73	17	4	4
<b>Wieluń</b>	5 367	2 440	a	422	178	68	178	72	22	11	102	44	125	58	63	19	5	5
			b	383	175	71	157	67	28	17	94	42	100	54	76	15	10	9

**Bilans bezrobocia w jednostkach samorządowych powiatu wieluńskiego w 2009 i 2010r.**

Wyszczególnienie		Powiat ogółem	Miasto Wieluń	Gmina Wieluń	Gmina Biała	Gmina Czarnożyły	Gmina Konopnica	Gmina Mokrsko	Gmina Osjaków	Gmina Ostrówek	Gmina Pątnów	Gmina Skomlin	Gmina Wierzchnas		
Liczba bezrobotnych wg stanu na koniec	2008 r.	2963	1052	301	169	141	158	187	189	165	224	108	269		
	2009 r.	4067	1456	422	258	206	185	244	257	228	301	164	346		
Liczba bezrobotnych nowo zarejestrowanych	2009 r.	5905	2152	600	394	294	231	358	340	334	412	286	504		
	2010 r.	5445	1967	554	349	255	194	370	312	316	384	270	474		
Liczba osób wyłączonych z ewidencji	2009 r.	4801	1748	479	305	229	204	301	272	271	335	230	427		
	2010 r.	5745	2081	593	364	281	196	374	336	338	408	285	489		
w tym	podjęcia pracy	2009 r.	2109	754	203	134	110	86	143	114	129	151	89	196	
		2010 r.	2725	958	271	170	130	96	192	169	167	201	140	231	
	w tym pracy subsydiowanej	2009 r.	370	98	17	24	12	27	38	34	31	29	23	37	
		2010 r.	495	137	38	29	24	30	37	47	40	35	33	45	
	w tym	prace interwencyjne	2009 r.	50	6	3	1	2	7	3	8	4	7	0	9
			2010 r.	81	27	6	1	2	4	6	11	6	6	0	12
		roboty publiczne	2009 r.	131	4	0	13	8	14	18	13	18	12	14	17
			2010 r.	150	4	1	10	7	15	18	19	22	13	24	17
		podjęcia działaln. gospodarczej	2009 r.	165	77	12	10	2	4	13	11	8	10	8	10
			2010 r.	211	93	27	13	11	6	12	14	9	13	6	7
	podj. pracy w ramach ref. kosztów zatrud.	2009 r.	24	11	2	0	0	2	4	2	1	0	1	1	
		2010 r.	53	13	4	5	4	5	1	3	3	3	3	9	
	rozpoczęcia szkolenia, stażu lub przyg. zawod.	2009 r.	817	261	90	59	42	33	53	53	52	63	40	71	
		2010 r.	779	270	89	55	38	30	55	47	44	50	32	69	
	rozpoczęcia pracy społecznie użytecznej	2009 r.	110	21	4	10	8	4	4	12	10	13	21	3	
		2010 r.	129	32	3	6	13	4	3	10	14	26	18	0	
odmowy przyjęcia propozycji zatrudnienia	2009 r.	96	41	7	2	4	4	6	3	5	9	7	8		
	2010 r.	138	57	23	6	5	5	9	6	8	7	3	9		
niepotwierdzenia gotowości	2009 r.	1222	503	125	71	51	59	72	65	42	66	58	110		
	2010 r.	1365	517	145	91	68	46	71	67	76	79	69	136		
dobrowolne rezygnacje	2009 r.	235	75	23	17	9	10	15	13	21	17	9	26		
	2010 r.	263	94	28	24	12	6	26	12	17	15	14	15		
inne	2009 r.	212	93	27	12	5	8	8	12	12	16	6	13		
	2010 r.	346	153	34	12	15	9	18	25	12	30	9	29		
Liczba bezrobotnych wg stanu na koniec	2009 r.	<b>4067</b>	<b>1456</b>	<b>422</b>	<b>258</b>	<b>206</b>	<b>185</b>	<b>244</b>	<b>257</b>	<b>228</b>	<b>301</b>	<b>164</b>	<b>346</b>		
	2010 r.	<b>3767</b>	<b>1342</b>	<b>383</b>	<b>243</b>	<b>180</b>	<b>183</b>	<b>240</b>	<b>233</b>	<b>206</b>	<b>277</b>	<b>149</b>	<b>331</b>		



Struktura bezrobocia w jednostkach samorządowych powiatu wieluńskiego wg stanu w dniu 31.12.2009 r. i 31.12.2010 r.

Wyszczególnienie		Powiat ogółem		Miasto Wieluń		Gmina Wieluń		Gmina Biała		Gmina Czarnożyły		Gmina Konopnica		Gmina Mokrusko		Gmina Osjaków		Gmina Ostrówek		Gmina Pątnów		Gmina Skomlin		Gmina Wierzchlas	
		2009	2010	2009	2010	2009	2010	2009	2010	2009	2010	2009	2010	2009	2010	2009	2010	2009	2010	2009	2010	2009	2010	2009	2010
wiek	18 – 24	1134	998	304	255	125	100	93	96	73	51	46	55	79	78	66	72	79	65	107	95	52	41	110	90
	25 – 34	1127	1027	427	366	126	109	69	67	54	48	45	47	57	62	73	62	61	56	87	81	48	45	80	84
	35 – 44	609	588	211	227	69	71	35	22	29	27	36	34	34	32	40	31	30	26	42	35	24	26	59	57
	45 – 54	776	689	330	296	73	62	41	36	31	31	36	27	51	40	41	41	38	36	42	37	30	24	63	59
	55 – 59	342	382	157	170	20	32	18	20	15	18	19	17	20	23	25	20	17	19	22	25	9	12	20	26
	60 – 64 lata	79	83	27	28	9	9	2	2	4	5	3	3	3	5	12	7	3	4	1	4	1	1	14	15
wykształcenie	wyższe	330	396	173	171	37	45	14	26	10	22	11	11	14	28	21	10	11	20	12	23	5	12	22	28
	policealne i śr. zawodowe	878	795	353	347	88	74	52	43	49	39	31	41	50	44	53	41	46	41	63	55	24	23	69	47
	średnie ogólnoksz.	472	395	176	127	43	39	21	30	23	16	21	20	46	30	24	27	29	28	37	34	22	15	30	29
	zasadn. zawod.	1375	1292	426	414	137	123	107	86	66	56	64	63	83	88	93	92	87	74	111	100	72	64	129	132
	gimnazj. i niższe	1012	889	328	283	117	102	64	58	58	47	58	48	51	50	66	63	55	43	78	65	41	35	96	95
staż pracy ogółem	do 1 roku	750	623	299	250	88	67	35	32	44	27	36	34	36	32	42	35	47	31	35	38	28	25	60	52
	1 – 5	857	806	270	261	106	84	64	61	40	38	41	47	41	43	54	46	54	42	68	68	31	38	88	78
	5 – 10	464	441	161	162	52	47	21	16	22	18	20	20	29	31	30	33	26	23	40	34	26	23	37	34
	10 – 20	544	528	196	206	59	55	38	29	25	21	20	19	33	30	33	29	30	31	38	40	23	14	49	54
	20 – 30	396	392	176	164	27	30	22	19	17	22	21	17	27	28	26	24	20	20	17	16	14	16	29	36
	30 lat i więcej	150	159	77	83	11	20	7	7	5	6	5	3	14	9	8	6	6	5	11	11	3	2	3	7
	bez stażu	906	818	277	216	79	80	71	79	53	48	42	43	64	67	64	60	45	54	92	70	39	31	80	70
czas pozostawiania bez pracy	do 1 m-ca	377	410	121	140	35	51	29	29	14	17	12	17	21	30	27	20	32	30	25	24	18	22	43	30
	1-3	929	934	312	302	96	93	53	65	47	45	52	40	50	62	68	58	68	57	77	82	44	47	62	83
	3-6	761	635	285	226	73	63	60	42	35	26	35	33	53	52	40	44	30	36	59	43	27	21	64	49
	6-12	940	563	362	212	105	56	68	35	53	27	26	23	62	32	49	43	47	27	55	39	42	23	71	46
	12-24	521	695	169	281	64	65	27	45	25	37	25	35	34	40	37	28	19	30	45	46	25	26	51	62
	pow 24 m-cy	539	530	207	181	49	55	21	27	32	28	35	35	24	24	36	40	32	26	40	43	8	10	55	61
<b>ogółem</b>		<b>4067</b>	<b>3767</b>	<b>1456</b>	<b>1342</b>	<b>422</b>	<b>383</b>	<b>258</b>	<b>243</b>	<b>206</b>	<b>180</b>	<b>185</b>	<b>183</b>	<b>244</b>	<b>240</b>	<b>257</b>	<b>233</b>	<b>228</b>	<b>206</b>	<b>301</b>	<b>277</b>	<b>164</b>	<b>149</b>	<b>346</b>	<b>331</b>

**Zestawienie poziomu bezrobocia w poszczególnych grupach bezrobotnych w latach 2005 – 2010 (stan z końca grudnia).**

Wyszczególnienie: a – liczba bezwzględna b – struktura w %		2005 r.	2006 r.	2007 r.	2008 r.	2009 r.	2010 r.
ogółem bezrobotni	a	4450	3495	2916	2963	4067	3767
	b	100,0	100,0	100,0	100,0	100,0	100,0
w tym kobiety	a	2241	1829	1588	1546	1810	1753
	b	50,4	52,3	54,5	52,2	44,5	46,5
w tym zamieszkali na wsi	a	2916	2321	1916	1911	2611	2425
	b	65,5	66,4	65,6	64,5	64,2	64,4
w tym bez prawa do zasiłku	a	3928	3065	2508	2454	3325	3154
	b	88,3	87,7	86,0	82,8	81,8	83,7
osoby poprzednio pracujące	a	3374	2671	2306	2228	3161	2949
	b	75,8	76,4	79,1	75,2	77,7	78,3
w tym: zwolnieni z przyczyn dot. zakładu pracy	a	55	68	51	79	179	127
	b	1,2	1,9	1,7	2,7	4,4	3,4
osoby dotychczas nie pracujące	a	1076	824	610	735	906	818
	b	24,2	23,6	20,9	24,8	22,3	21,7
osoby w okresie do 12 m--cy od dnia ukończenia szkoły	a	368	221	131	226	295	195
	b	8,3	6,3	4,5	7,6	7,3	5,2
osoby w szczególnej sytuacji na rynku pracy	a	x	x	x	x	x	3433
	b						91,1
do 25 roku życia	a	1352	914	649	776	1134	998
	b	30,4	26,2	22,3	26,2	27,9	26,5
które ukończyły szkołę wyższą do 27 roku życia	a	63	40	46	47	69	91
	b	1,4	1,1	1,6	1,6	1,7	2,4
długotrwale bezrobotne	a	2806	2218	1743	1370	1612	1759
	b	63,1	63,5	59,8	46,2	39,6	46,7
kobiety które nie podjęły zatrudnienia po urodzeniu dziecka	a	x	x	x	195	234	219
	b				6,6	5,8	5,8
powyżej 50 roku życia	a	686	673	643	621	867	864
	b	15,4	19,3	22,1	21,0	21,3	22,9
bez kwalifikacji zawodowych	a	1046	949	789	755	971	844
	b	23,5	27,2	27,1	25,5	23,9	22,4
bez doświadczenia zawodowego	a	x	x	x	847	1087	994
	b				28,6	26,7	26,4
bez wykształcenia średniego	a	x	x	x	1675	2387	2181
	b				56,5	58,7	57,9
samotnie wychowujące co najmniej jedno dziecko do 18 roku życia	a	x	x	x	145	180	163
	b				4,9	4,4	4,3
które po odbyciu kary pozbawienia wolności nie podjęły zatrudnienia	a	x	x	x	32	42	39
	b				1,1	1,0	1,0
niepełnosprawni	a	92	95	85	108	149	171
	b	2,1	2,7	2,9	3,6	3,7	4,5
wskaźnik napływu do bezrobocia za okres I-XII		95,3	99,8	114,7	147,3	199,3	133,9
wskaźnik wtórnego bezrobocia za okres I-XII		73,3	75,3	89,3	111,7	147,7	101,1
wskaźnik odpływu z bezrobocia za okres I-XII		101,8	121,3	131,2	145,7	162,0	141,3
wskaźnik płynności rynku pracy za okres I-XII		56,1	64,5	55,3	45,1	35,7	50,0

Brak niektórych danych dotyczących bezrobotnych znajdujących się w szczególnej sytuacji na rynku pracy w latach 2005 – 2007 wynika z dodania tych kategorii osób bezrobotnych w zestawieniach statystycznych od 01.01.2008 i 2010 r.

Bilans bezrobocia w okresie styczeń – grudzień w latach 2009 i 2010r.

Wyszczególnienie: o – ogółem k – kobiety		2009 r.		2010 r.				
		ogółem	w tym zamieszkali na terenach wiejskich	ogółem	w tym zamieszkali na terenach wiejskich			
Bezrobotni wg stanu w końcu grudnia poprzedniego roku		o k	2963 1546	1911 966	4067 1810	2611 1124		
Bezrobotni zarejestrowani w analizowanym okresie		o k	5905 2567	3753 1649	5445 2436	3478 1585		
z tego	po raz pierwszy	o k	1530 657	1000 432	1334 595	874 409		
	po raz kolejny	o k	4375 1910	2753 1217	4111 1841	2604 1176		
Bezrobotni wyłączeni z ewidencji w analizowanym okresie		o k	4801 2303	3053 1491	5745 2493	3664 1591		
z tego	podjęcia pracy	o k	2109 905	1355 587	2725 1102	1767 713		
	z tego	niesubsydiowanej	o k	1739 785	1083 509	2230 928	1409 601	
		subsydiowanej	o k	370 120	272 78	495 174	358 112	
	z tego	z tego	prac interwencyjnych	o k	50 33	44 28	81 41	54 26
			robót publicznych	o k	131 20	127 19	150 30	146 28
		podjęcia działalności gospodarczej	o k	165 55	88 23	211 85	118 42	
		podjęcia pracy w ramach refundacji kosztów zatrudnienia bezrobotnego	o k	24 12	13 8	53 18	40 16	
	rozpoczęcia szkolenia	o k	220 77	135 41	208 79	124 41		
	rozpoczęcia stażu	o k	596 461	420 332	571 418	385 289		
	rozpoczęcia prac społecznie użytecznych	o k	110 49	89 39	129 57	97 46		
	odmowy przyjęcia propozycji zatrudnienia lub uczestnictwa w innych formach aktywizacji	o k	96 55	55 32	138 50	81 33		
	niepotwierdzenia gotowości	o k	1222 510	719 309	1365 489	848 290		
	dobrowolnej rezygnacji	o k	235 156	160 108	263 159	169 101		
	podjęcia nauki	o k	17 6	11 4	19 16	14 12		
	ukończenia 60/65 lat, nabycia praw emerytalnych, rentowych lub do świadczenia przedemerytalnego	o k	101 49	57 24	162 51	74 20		
	innych	o k	95 35	52 15	165 72	105 46		
	Bezrobotni wg stanu w końcu grudnia		o k	<b>4067</b> <b>1810</b>	<b>2611</b> <b>1124</b>	<b>3767</b> <b>1753</b>	<b>2425</b> <b>1118</b>	
w tym zarejestrowani po raz pierwszy		o k	<b>946</b> <b>426</b>	<b>629</b> <b>275</b>	<b>848</b> <b>379</b>	<b>589</b> <b>268</b>		

**Bilans bezrobocia wśród osób będących w szczególnej sytuacji na rynku pracy w okresie styczeń - grudzień 2009 i 2010 r.**

Wyszczególnienie: o – ogółem k - kobiety		Bezrobotni								
		do 25 roku życia		powyżej 50 roku życia		długotrwanie				
		2009 r.	2010 r.	2009 r.	2010 r.	2009 r.	2010 r.			
Bezrobotni wg stanu w końcu roku poprzedzającego		o	776	1134	621	867	1370	1612		
		k	467	580	239	278	787	824		
Bezrobotni zarejestrowani w analizowanym okresie		o	2406	2180	853	817	1495	1953		
		k	1217	1171	249	218	760	898		
z tego	po raz pierwszy	o	1065	865	171	164	×	×		
		k	480	423	47	40				
z tego	po raz kolejny	o	1341	1315	682	653	1495	1953		
		k	737	748	202	178	760	898		
Bezrobotni wyłączeni z ewidencji w analizowanym okresie		o	1918	2153	607	820	1253	1806		
		k	1044	1125	210	236	723	844		
z tego z przyczyn	podjęcia pracy		o	670	853	251	372	424	738	
			k	329	431	67	92	230	331	
	z tego	niesubsydiowanej		o	597	736	164	246	296	553
				k	296	370	54	69	186	271
		subsydiowanej		o	73	117	87	126	128	185
				k	33	61	13	23	44	60
	z tego	prac interwencyjnych		o	26	40	9	21	17	22
				k	21	27	3	4	11	9
		robót publicznych		o	4	9	64	84	53	67
				k	1	7	6	11	7	14
	z tego	podjęcia działalności gospodarczej		o	36	46	13	17	49	81
				k	8	17	4	8	19	33
		podjęcia pracy w ramach refundacji kosztów zatrudnienia bezrobotnego		o	7	22	1	4	9	15
				k	3	10	0	0	7	4
		rozpoczęcia szkolenia		o	50	72	29	16	74	82
				k	14	22	9	1	44	43
		rozpoczęcia stażu		o	501	434	5	10	77	115
				k	382	314	5	7	67	95
		rozpoczęcia prac społecznie użytecznych		o	6	6	40	46	88	98
				k	6	4	9	13	41	44
	odmowy przyjęcia propozycji zatrudnienia lub uczestnictwa w innych formach aktywizacji		o	35	54	5	18	36	59	
			k	22	24	4	3	25	19	
	niepotwierdzenia gotowości		o	530	582	122	119	387	498	
			k	220	230	43	37	214	199	
	dobrowolnej rezygnacji		o	81	90	26	31	99	100	
			k	52	61	18	20	78	65	
	podjęcia nauki		o	17	18	0	0	0	2	
			k	6	15	0	0	0	2	
	ukończenia 60/65 lat, nabycia praw emerytalnych rentowych lub do św. przedemerytalnego		o	1	2	94	151	24	18	
			k	0	0	46	47	12	9	
	innych		o	27	42	35	57	44	96	
			k	13	24	9	16	12	37	
Bezrobotni, którzy w analizowanym okresie utracili status osoby będącej w szczególnej sytuacji na rynku pracy		o	130	163	×	×	×	×		
		k	60	83						
Bezrobotni wg stanu w końcu grudnia		o	<b>1134</b>	<b>998</b>	<b>867</b>	<b>864</b>	<b>1612</b>	<b>1759</b>		
		k	<b>580</b>	<b>543</b>	<b>278</b>	<b>260</b>	<b>824</b>	<b>878</b>		
w tym zarejestrowani po raz pierwszy		o	<b>509</b>	<b>473</b>	<b>218</b>	<b>171</b>	<b>237</b>	<b>255</b>		
		k	<b>232</b>	<b>217</b>	<b>76</b>	<b>53</b>	<b>133</b>	<b>128</b>		

## Bezrobotni z prawem do zasiłku

Wyszczególnienie: a - stan na koniec b - struktura w % c - dynamika do analogicznego okresu ubiegłego roku		2008 r.		2009 r.		2010 r.	
		ogółem	kobiety	ogółem	kobiety	ogółem	kobiety
ogółem	a	509	187	742	226	613	202
	b	100,0	36,7	100,0	30,5	100,0	33,0
	c	124,8	119,1	145,8	120,9	82,6	89,4
zamieszkali na wsi	a	336	113	458	125	384	120
	b	66,0	22,2	61,7	16,8	62,6	19,6
	c	124,9	120,2	136,3	110,6	83,8	96,0
osoby w okresie do 12 m-cy od dnia ukończenia szkoły	a	12	4	7	0	9	2
	b	2,4	0,8	0,9	X	1,5	0,3
	c	240,0	80,0	58,3	X	128,6	X
osoby w szczególnej sytuacji na rynku pracy	a					483	133
	b	X	X	X	X	78,8	21,7
	c					X	X
do 25 roku życia	a	77	20	96	28	58	24
	b	15,1	3,9	12,9	3,8	9,5	3,9
	c	140,0	100,0	124,7	140,0	60,4	85,7
które ukończyły szkołę wyższą do 27 roku życia	a	5	1	4	0	3	2
	b	1,0	0,2	0,5	X	0,5	0,3
	c	100,0	20,0	80,0	X	75,0	X
długotrwale bezrobotni	a	3	1	11	2	4	2
	b	0,6	0,2	1,5	0,3	0,7	0,3
	c	33,3	100,0	366,7	200,0	36,4	100,0
kobiety które nie podjęły zatrudnienia po urodzeniu dziecka	a		2		4		2
	b	X	0,4	X	0,5	X	0,3
	c		X		200,0		50,0
powyżej 50 roku życia	a	140	45	267	63	235	54
	b	27,5	8,8	36,0	8,5	38,3	8,8
	c	98,6	102,3	190,7	140,0	88,0	85,7
bez kwalifikacji zawodowych	a	83	39	107	40	73	27
	b	16,3	7,7	14,4	5,4	11,9	4,4
	c	113,7	114,7	128,9	102,6	68,2	67,5
bez doświadczenia zawodowego	a	15	1	8	1	1	0
	b	2,9	0,2	1,1	0,1	0,2	X
	c	X	X	53,3	100,0	12,5	X
bez wykształcenia średniego	a	293	74	461	96	369	82
	b	57,6	14,5	62,1	12,9	60,2	13,4
	c	X	X	157,3	129,7	80,0	85,4
samotnie wychowujące co najmniej jedno dziecko do 18 roku życia	a	13	10	10	7	9	8
	b	2,6	2,0	1,3	0,9	1,5	1,3
	c	X	X	76,9	70,0	90,0	114,3
które po odbyciu kary pozbawienia wolności nie podjęły zatrudnienia	a	1	0	1	0	0	0
	b	0,2	X	0,1	X	X	X
	c	X	X	100,0	X	X	X
niepełnosprawni	a	15	9	25	9	31	7
	b	2,9	1,8	3,4	1,2	5,1	1,1
	c	107,1	150,0	166,7	100,0	124,0	77,8

Brak danych dotyczących bezrobotnych znajdujących się w szczególnej sytuacji na rynku pracy wynika z dodania tej kategorii osób bezrobotnych w zestawieniach statystycznych od 01.01.2010 r.

## Struktura bezrobocia

### Bezrobotni według wykształcenia

WYSZCZEGÓLNIENIE: a – stan na koniec roku. b – % udział w ogólnej liczbie bezrobotnych		2009 r.						2010 r.					
		ogółem	kobiety	długotrwałe bezrobotni	do 25 roku życia	powyżej 50 roku życia	bez kwalifikacji zawodowych	ogółem	kobiety	długotrwałe bezrobotni	do 25 roku życia	powyżej 50 roku życia	bez kwalifikacji zawodowych
<b>ogółem</b>	a	4067	1810	1612	1134	867	971	3767	1753	1759	998	864	844
	b	100	44,5	39,6	27,9	21,3	23,9	100	46,5	46,7	26,5	22,9	22,4
<b>wyższe</b>	a	330	217	109	76	23	×	396	275	139	92	19	×
	b	8,1	5,3	2,7	1,9	0,5	×	10,5	7,3	3,7	2,4	0,5	×
<b>policealne i śr. zawodowe</b>	a	878	463	327	245	137	×	795	424	351	210	158	×
	b	21,6	11,4	8,0	6,0	3,4	×	21,1	11,2	9,3	5,6	4,2	×
<b>LO</b>	a	472	332	134	330	35	335	395	283	166	266	29	288
	b	11,6	8,2	3,3	8,1	0,9	8,2	10,5	7,5	4,4	7,1	0,8	7,6
<b>zasadnicze zawodowe</b>	a	1375	473	504	318	292	×	1292	471	569	302	310	×
	b	33,8	11,6	12,4	7,8	7,2	×	34,3	12,5	15,1	8,0	8,2	×
<b>gimnazjalne i niższe</b>	a	1012	325	538	165	380	636	889	300	534	128	348	556
	b	24,9	8,0	13,2	4,1	9,3	15,7	23,6	8,0	14,2	3,4	9,2	14,8

### Bezrobotni według stażu pracy

WYSZCZEGÓLNIENIE: a – stan na koniec roku. b – % udział w ogólnej liczbie bezrobotnych		2009 r.						2010 r.					
		ogółem	kobiety	długotrwałe bezrobotni	do 25 roku życia	powyżej 50 roku życia	bez kwalifikacji zawodowych	ogółem	kobiety	długotrwałe bezrobotni	do 25 roku życia	powyżej 50 roku życia	bez kwalifikacji zawodowych
<b>ogółem</b>	a	4067	1810	1612	1134	867	971	3767	1753	1759	998	864	844
	b	100	44,5	39,6	27,9	21,3	23,9	100	46,5	46,7	26,5	22,9	22,4
<b>do 1 roku</b>	a	750	335	428	202	131	200	623	324	391	185	99	183
	b	18,4	8,2	10,5	5,0	3,2	4,9	16,5	8,6	10,4	4,9	2,6	4,8
<b>1 – 5 lat</b>	a	857	402	275	285	50	132	806	420	352	251	51	106
	b	21,1	9,9	6,8	7,0	1,2	3,2	21,4	11,1	9,3	6,7	1,3	2,8
<b>5 – 10 lat</b>	a	464	197	172	18	48	60	441	205	183	6	55	55
	b	11,4	4,8	4,2	0,4	1,2	1,5	11,7	5,4	4,9	0,1	1,5	1,5
<b>10 – 20 lat</b>	a	544	207	224	×	182	97	528	208	259	×	203	98
	b	13,4	5,1	5,5	×	4,5	2,4	14,0	5,5	6,9	×	5,4	2,6
<b>20 – 30 lat</b>	a	396	113	174	×	274	71	392	102	183	×	270	57
	b	9,7	2,8	4,3	×	6,7	1,8	10,4	2,7	4,9	×	7,2	1,5
<b>30 i więcej</b>	a	150	25	18	×	144	25	159	26	37	×	149	18
	b	3,7	0,6	0,4	×	3,6	0,6	4,2	0,7	1,0	×	3,9	0,5
<b>bez stażu</b>	a	906	531	321	629	38	386	818	468	354	556	37	327
	b	22,3	13,1	7,9	15,5	0,9	9,5	21,7	12,4	9,3	14,8	1,0	8,7

## Bezrobotni według czasu pozostawania bez pracy

WYSZCZEGÓLNIENIE: a – stan na koniec roku. b – % udział w ogólnej liczbie bezrobotnych		2009 r.						2010 r.					
		ogółem	kobiety	długotrwale bezrobotni	do 25 roku życia	powyżej 50 roku życia	bez kwalifikacji zawodowych	ogółem	kobiety	długotrwale bezrobotni	do 25 roku życia	powyżej 50 roku życia	bez kwalifikacji zawodowych
<b>ogółem</b>	a b	4067 100	1810 44,5	1612 39,6	1134 27,9	867 21,3	971 23,9	3767 100	1753 46,5	1759 46,7	998 26,5	864 22,9	844 22,4
<b>do 1 miesiąca</b>	a b	377 9,3	142 3,5	49 1,2	114 2,8	57 1,4	77 1,9	410 10,9	138 3,7	67 1,8	119 3,2	75 2,0	62 1,6
<b>1 – 3 miesięcy</b>	a b	929 22,8	387 9,5	159 3,9	340 8,4	160 3,9	232 5,7	934 24,8	433 11,5	201 5,3	301 8,0	185 4,9	205 5,4
<b>3 – 6 miesięcy</b>	a b	761 18,7	340 8,4	119 2,9	290 7,1	111 2,7	149 3,7	635 16,9	300 8,0	130 3,5	236 6,3	93 2,5	122 3,2
<b>6 – 12 miesięcy</b>	a b	940 23,1	380 9,3	229 5,6	229 5,6	201 5,0	231 5,7	563 14,9	273 7,2	142 3,8	141 3,7	120 3,2	137 3,6
<b>12 – 24 miesięcy</b>	a b	521 12,8	253 6,2	521 12,8	131 3,2	124 3,0	124 3,0	695 18,4	336 8,9	695 18,4	158 4,2	175 4,6	159 4,2
<b>pow. 24 miesięcy</b>	a b	539 13,3	308 7,6	535 13,2	30 0,8	214 5,3	158 3,9	530 14,1	273 7,2	524 13,9	43 1,1	216 5,7	159 4,2

## Bezrobotni według wieku

WYSZCZEGÓLNIENIE: a – stan na koniec roku. b – % udział w ogólnej liczbie bezrobotnych		2009 r.				2010 r.			
		ogółem	kobiety	długotrwale bezrobotni	bez kwalifikacji zawodowych	ogółem	kobiety	długotrwale bezrobotni	bez kwalifikacji zawodowych
<b>ogółem</b>	a b	4067 100	1810 44,5	1612 39,6	971 23,9	3767 100	1753 46,5	1759 46,7	844 22,4
<b>18 – 24 lat</b>	a b	1134 27,9	580 14,3	261 6,4	388 9,5	998 26,5	543 14,4	322 8,5	322 8,5
<b>25 – 34 lat</b>	a b	1127 27,7	565 13,9	424 10,4	149 3,7	1027 27,3	581 15,4	469 12,5	124 3,3
<b>35 - 44 lat</b>	a b	609 15,0	257 6,3	269 6,6	95 2,3	588 15,6	259 6,9	294 7,8	92 2,4
<b>45 – 54 lat</b>	a b	776 19,1	315 7,7	424 10,4	191 4,7	689 18,3	256 6,8	390 10,4	164 4,4
<b>55 – 59 lat</b>	a b	342 8,4	93 2,3	182 4,4	116 2,9	382 10,1	114 3,0	226 6,0	114 3,0
<b>60 i więcej lat</b>	a b	79 1,9	×	52 1,3	32 0,8	83 2,2	×	58 1,5	28 0,7

Bezrobotni według zawodów – stan na koniec II półrocza 2010 r.

Wyszczególnienie		Zarejestrowani bezrobotni							Oferty pracy	
		w II półroczu 2010r.		w końcu 2010r.					zgłoszone w II półroczu 2010.	w końcu 2010r.
		ogółem	Kobiety	ogółem	kobiety	poprzednio pracujący, wg czasu pozostawania bez pracy (w m-cach)				
						do 1	1-12	pow 12		
00	Bez zawodu	867	430	1005	490	52	305	162	0	0
11	Przedstawiciele władz publicznych, wyżsi urzędnicy i dyrektorzy generalni	1	0	2	0	0	1	1	1	1
12	Kierownicy do spraw zarządzania i handlu	3	2	2	1	0	1	1	0	0
13	Kierownicy do spraw produkcji i usług	3	1	6	1	1	5	0	4	0
14	Kierownicy w branży hotelarskiej, handlu i innych branżach usługowych	1	0	1	0	0	0	1	0	0
21	Specjaliści nauk fizycznych, matematycznych i technicznych	60	30	57	25	4	19	11	9	0
22	Specjaliści do spraw zdrowia	23	21	25	21	0	13	5	2	0
23	Specjaliści nauczania i wychowania	62	57	59	53	4	20	13	28	0
24	Specjaliści do spraw ekonomicznych i zarządzania	78	53	74	53	2	42	12	7	0
25	Specjaliści do spraw technologii informacyjno-komunikacyjnych	4	0	4	1	1	0	1	0	0
26	Specjaliści z dziedziny prawa, dziedzin społecznych i kultury	46	30	64	42	4	17	17	3	0
31	Średni personel nauk fizycznych, chemicznych i technicznych	181	51	266	90	22	110	84	11	0
32	Średni personel do spraw zdrowia	19	13	25	17	1	14	2	0	0
33	Średni personel do spraw biznesu i administracji	95	69	167	126	7	70	51	48	0
34	Średni personel z dziedziny prawa, spraw społecznych, kultury i pokrewne	15	14	20	19	0	11	2	11	0
35	Technicy informatycy	25	5	24	9	2	10	3	6	0
41	Sekretarki, operatorzy urządzeń biurowych i pokrewni	32	27	47	41	3	29	14	94	1
42	Pracownicy obsługi klienta	11	8	9	7	2	5	2	11	0
43	Pracownicy do spraw finansowo-statystycznych i ewidencji materiałowej	17	3	23	8	4	13	6	21	0
44	Pozostali pracownicy obsługi biura	8	5	8	4	3	4	1	2	0
51	Pracownicy usług osobistych	230	165	248	195	22	128	59	112	1
52	Sprzedawcy i pokrewni	177	154	237	210	17	135	72	94	1
53	Pracownicy opieki osobistej i pokrewni	4	4	9	9	1	5	3	0	0
54	Pracownicy usług ochrony	5	0	6	0	0	3	2	11	0
61	Rolnicy produkcji towarowej	31	19	59	35	10	21	21	2	0
62	Leśnicy i rybacy	2	0	4	0	0	3	2	2	0
71	Robotnicy budowlani i pokrewni (z wyłączeniem elektryków)	209	2	223	9	46	118	69	44	0



72	Robotnicy obróbki metali, mechanicy maszyn i urządzeń i pokrewni	310	13	435	38	51	213	140	54	1
73	Rzemieślnicy i robotnicy poligraficzni	7	4	16	11	2	8	5	2	0
74	Elektrycy i elektronicy	53	2	71	4	12	34	24	6	0
75	Robotnicy w przetwórstwie spożywczym, obróbce drewna, produkcji wyrobów tekstylnych i pokrewni	167	87	230	132	24	124	77	54	0
81	Operatorzy maszyn i urządzeń wydobywczych i przetwórczych	30	8	79	11	8	25	16	13	0
82	Monterzy	12	3	15	4	2	9	3	0	0
83	Kierowcy i operatorzy pojazdów	36	1	62	1	11	26	23	30	2
91	Pomoce domowe i sprzętaczk	26	22	42	36	6	18	18	14	0
92	Robotnicy pomocniczy w rolnictwie, leśnictwie i rybołówstwie	1	1	3	3	0	1	2	1	0
93	Robotnicy pomocniczy w górnictwie, przemyśle, budownictwie i transporcie	80	28	116	39	22	57	37	71	0
94	Pracownicy pomocniczy przygotowujący posiłki	1	1	5	4	0	2	3	11	0
96	Ładowacze nieczystości i inni pracownicy przy pracach prostych	11	1	19	4	2	9	8	5	0
<b>RAZEM</b>		<b>2943</b>	<b>1334</b>	<b>3767</b>	<b>1753</b>	<b>348</b>	<b>1628</b>	<b>973</b>	<b>784</b>	<b>7</b>

## Ranking zawodów deficytowych w powiecie wieluńskim w II półroczu 2010r.

L.p.	Kod zawodu	Nazwa zawodu	Średnia miesięczna liczba ofert pracy zgłoszonych w II półroczu 2010r.	Średnia miesięczna liczba bezrobotnych zarejestrowanych w II półroczu 2010r.	Wskaźnik intensywności deficytu zawodów w II półroczu 2010 r.
1.	112015	Dyrektor techniczny	0,1667	0	MAX
2.	132103	Kierownik działu produkcji	0,3333	0	MAX
3.	132301	Kierownik budowy	0,1667	0	MAX
4.	133001	Kierownik działu informatyki	0,1667	0	MAX
5.	214105	Konsultant komitetu technicznego	0,6667	0	MAX
6.	216602	Grafik komputerowy multimedialny	0,3333	0	MAX
7.	233001	Nauczyciel biologii	0,1667	0	MAX
8.	233004	Nauczyciel fizyki i astronomii	0,1667	0	MAX
9.	234118	Nauczyciel wychowania fizycznego w szkole podstawowej	0,3333	0	MAX
10.	234202	Wychowawca małego dziecka	0,3333	0	MAX
11.	243107	Specjalista do spraw reklamy	0,3333	0	MAX
12.	244101	Pośrednik w obrocie nieruchomościami	0,1667	0	MAX
13.	262102	Muzealnik	0,1667	0	MAX
14.	311508	Technik mechanik maszyn i urządzeń	0,3333	0	MAX
15.	311917	Technik organizacji produkcji	0,1667	0	MAX
16.	311931	Technik włókienniczych wyrobów dekoracyjnych	0,1667	0	MAX
17.	313205	Operator (maszynista) stacji pomp	0,1667	0	MAX
18.	333105	Spedytor	0,1667	0	MAX
19.	333904	Sprzedawca reklam internetowych	0,1667	0	MAX
20.	334303	Asystent parlamentarny	0,1667	0	MAX
21.	341201	Asystent osoby niepełnosprawnej	0,3333	0	MAX
22.	341205	Pracownik socjalny	0,1667	0	MAX
23.	343301	Bibliotekarz	0,3333	0	MAX
24.	411090	Pozostali pracownicy obsługi biurowej	0,1667	0	MAX
25.	421403	Windykator	0,1667	0	MAX
26.	422590	Pozostali pracownicy biur informacji	0,1667	0	MAX
27.	422603	Rejestratorka medyczna	0,1667	0	MAX
28.	431102	Fakturzystka	0,1667	0	MAX
29.	432190	Pozostali magazynierzy i pokrewni	0,5000	0	MAX
30.	524404	Telemarketer	0,1667	0	MAX
31.	524502	Sprzedawca w stacji paliw	0,1667	0	MAX
32.	524903	Ekspedient w punkcie usługowym	0,1667	0	MAX
33.	541307	Pracownik ochrony fizycznej bez licencji	1,1667	0	MAX
34.	611306	Ogrodnik terenów zieleni	0,1667	0	MAX
35.	711904	Robotnik rozbiórki budowli	0,3333	0	MAX
36.	712603	Monter instalacji gazowych*	0,1667	0	MAX
37.	712703	Monter instalacji wentylacyjnych i klimatyzacyjnych	0,3333	0	MAX
38.	721403	Monter konstrukcji aluminiowych	0,3333	0	MAX
39.	722103	Operator pras kuzniczych	0,1667	0	MAX
40.	722303	Operator maszyn do obróbki skrawaniem	0,1667	0	MAX
41.	722312	Szlifierz metali	0,3333	0	MAX
42.	723104	Mechanik samochodów ciężarowych	0,6667	0	MAX
43.	723312	Mechanik silników spalinowych	0,1667	0	MAX
44.	741101	Elektromonter instalacji elektrycznych	0,1667	0	MAX
45.	741201	Elektromechanik	0,1667	0	MAX
46.	752290	Pozostali stolarze meblowi i pokrewni	1,1667	0	MAX

47.	752305	Pilarz	0,3333	0	MAX
48.	811105	Operator koparko - ładowarki	0,6667	0	MAX
49.	811204	Operator maszyn i urządzeń do rozdrabniania i sortowania surowców mineralnych	0,1667	0	MAX
50.	813104	Operator maszyn zapalczanych	0,8333	0	MAX
51.	817104	Operator maszyny papierniczej	0,1667	0	MAX
52.	833101	Kierowca autobusu	0,1667	0	MAX
53.	834317	Operator żurawia wieżowego	0,1667	0	MAX
54.	921101	Pomocniczy robotnik polowy	0,1667	0	MAX
55.	941202	Zmywacz naczyń	0,1667	0	MAX
56.	962201	Pracownik prac dorywczych	0,1667	0	MAX
57.	711601	Brukarz	1,6667	0,1667	10,0000
58.	941201	Pomoc kuchenna	1,6667	0,1667	10,0000
59.	234201	Nauczyciel przedszkola	2,6667	0,3333	8,0000
60.	341203	Opiekun w domu pomocy społecznej	1,0000	0,1667	6,0000
61.	753390	Pozostałe szwaczki, hafciarki i pokrewni	0,8333	0,1667	5,0000
62.	421101	Asystent usług pocztowych	0,6667	0,1667	4,0000
63.	541306	Portier	0,6667	0,1667	4,0000
64.	723105	Mechanik samochodów osobowych	1,3333	0,3333	4,0000
65.	932101	Pakowacz	4,0000	1,1667	3,4286
66.	411004	Technik prac biurowych	14,8333	4,5000	3,2963
67.	515303	Robotnik gospodarczy	13,0000	4,0000	3,2500
68.	524902	Doradca klienta	0,5000	0,1667	3,0000
69.	912202	Operator myjni	0,5000	0,1667	3,0000
70.	332203	Przedstawiciel handlowy	2,1667	0,8333	2,6000
71.	331203	Referent (asystent) bankowości	0,8333	0,3333	2,5000
72.	833203	Kierowca samochodu ciężarowego	3,3333	1,5000	2,2222
73.	334306	Technik administracji	3,8333	1,8333	2,0909
74.	241202	Doradca finansowy	0,3333	0,1667	2,0000
75.	264201	Dziennikarz	0,3333	0,1667	2,0000
76.	331301	Księgowy	0,3333	0,1667	2,0000
77.	351103	Technik teleinformatyk	0,3333	0,1667	2,0000
78.	422602	Recepcjonista	0,6667	0,3333	2,0000
79.	513202	Barman	0,6667	0,3333	2,0000
80.	621002	Robotnik leśny	0,3333	0,1667	2,0000
81.	732107	Montażysta reprodukcyjny	0,3333	0,1667	2,0000
82.	751104	Rozbieracz - wykrawacz	1,0000	0,5000	2,0000
83.	814104	Wulkanizator	0,3333	0,1667	2,0000
84.	832203	Kierowca samochodu osobowego	0,6667	0,3333	2,0000
85.	912103	Prasowaczka ręczna	0,6667	0,3333	2,0000
86.	412001	Sekretarka	0,8333	0,5000	1,6667
87.	931205	Robotnik drogowy	1,6667	1,0000	1,6667
88.	751290	Pozostali piekarze, cukiernicy i pokrewni	0,5000	0,3333	1,5000
89.	432103	Magazynier	2,6667	2,0000	1,3333

## Ranking zawodów nadwyżkowych w powiecie wieluńskim w II półroczu 2010r

L.p.	Kod zawodu	Nazwa zawodu	Średnia miesięczna liczba ofert pracy zgłoszonych w II półroczu 2010r.	Średnia miesięczna liczba bezrobotnych zarejestrowanych w II półroczu 2010r.	Wskaźnik intensywności nadwyżki zawodów w II półroczu 2010 r.
1.	000000	Bez zawodu	0	144,5	0
2.	112012	Dyrektor produkcji	0	0,1667	0
3.	112016	Dyrektor wykonawczy	0	0	0
4.	121901	Kierownik działu administracyjno-gospodarczego	0	0,1667	0
5.	122102	Kierownik działu sprzedaży	0	0,3333	0
6.	132101	Główny technolog	0	0,1667	0
7.	132104	Kierownik małego przedsiębiorstwa w przemyśle przetwórczym	0	0,1667	0
8.	132404	Kierownik magazynu	0	0,1667	0
9.	133002	Kierownik działu w przedsiębiorstwie telekomunikacyjnym	0	0	0
10.	134990	Pozostali kierownicy w instytucjach usług wyspecjalizowanych gdzie indziej niesklasyfikowani	0	0	0
11.	143990	Pozostali kierownicy do spraw innych typów usług gdzie indziej niesklasyfikowani	0	0,1667	0
12.	211402	Geograf	0	0,1667	0
13.	212002	Matematyk	0	0,3333	0
14.	212004	Statystyk	0	0	0
15.	212090	Pozostali matematycy, statystycy i pokrewni	0	0,1667	0
16.	213105	Biolog	0	0,5	0
17.	213106	Biotechnolog	0	0,1667	0
18.	213203	Inżynier leśnictwa	0	0,1667	0
19.	213204	Inżynier ogrodnictwa	0	0,1667	0
20.	213205	Inżynier rolnictwa	0	0,1667	0
21.	213207	Inżynier zootechniki	0	0,3333	0
22.	213303	Specjalista ochrony środowiska	0	1,3333	0
23.	214106	Logistyk	0	0,1667	0
24.	214109	Specjalista kontroli jakości	0	0,3333	0
25.	214303	Inżynier inżynierii środowiska - instalacje sanitarne	0	0,1667	0
26.	214306	Inżynier inżynierii środowiska - systemy wodociągowe i kanalizacyjne	0	0,1667	0
27.	214390	Pozostali inżynierowie inżynierii środowiska	0	1,8333	0
28.	214403	Inżynier mechanik - maszyny i urządzenia energetyczne	0	0,1667	0
29.	214404	Inżynier mechanik - maszyny i urządzenia przemysłowe	0	0	0
30.	214490	Pozostali inżynierowie mechanicy	0	0,1667	0
31.	214502	Inżynier technologii chemicznej	0	0,3333	0
32.	214503	Inżynier technologii żywności	0	0,3333	0
33.	214690	Pozostali inżynierowie górnictwa, metalurgii i pokrewni	0	0,1667	0
34.	214903	Inżynier automatyki i robotyki	0	0,1667	0
35.	214907	Inżynier gospodarki przestrzennej	0	0,1667	0
36.	214919	Inżynier włókiennik	0	0	0
37.	214990	Pozostali inżynierowie i pokrewni gdzie indziej niesklasyfikowani	0	0	0

38.	215103	Inżynier elektryk	0	0	0
39.	215190	Pozostali inżynierowie elektrycy	0	0	0
40.	215201	Inżynier elektronik	0	0,3333	0
41.	216201	Architekt krajobrazu	0	0	0
42.	216590	Pozostali kartografowie i geodeci	0	0,3333	0
43.	221101	Lekarz	0	0,1667	0
44.	222101	Pielęgniarka	0	1	0
45.	223101	Położna	0	0,5	0
46.	225101	Lekarz weterynarii	0	0	0
47.	227290	Pozostali specjaliści diagnostyki laboratoryjnej	0	0,1667	0
48.	228203	Specjalista bezpieczeństwa i higieny pracy	0	0,1667	0
49.	228204	Specjalista zdrowia publicznego	0	0,1667	0
50.	228402	Specjalista żywienia człowieka	0	0,5	0
51.	228903	Kosmetolog	0	0,3333	0
52.	228907	Specjalista terapii uzależnień	0	0,1667	0
53.	232001	Nauczyciel / instruktor praktycznej nauki zawodu	0	0,1667	0
54.	232006	Nauczyciel przedmiotów zawodowych technicznych	0	0	0
55.	233006	Nauczyciel historii	0	0,1667	0
56.	233008	Nauczyciel języka angielskiego	0	0,3333	0
57.	233012	Nauczyciel języka polskiego	0	0,5	0
58.	233015	Nauczyciel matematyki	0	0,1667	0
59.	233017	Nauczyciel plastyki	0	0,1667	0
60.	233020	Nauczyciel religii	0	0	0
61.	233025	Nauczyciel wychowania fizycznego	0	0,3333	0
62.	234104	Nauczyciel języka angielskiego w szkole podstawowej	0	0,3333	0
63.	234107	Nauczyciel języka niemieckiego w szkole podstawowej	0	0,1667	0
64.	234108	Nauczyciel języka polskiego w szkole podstawowej	0	0,3333	0
65.	234190	Pozostali nauczyciele szkół podstawowych	0	0,1667	0
66.	235106	Nauczyciel instruktor	0	0	0
67.	235502	Instruktor tańca	0	0,1667	0
68.	235912	Pedagog szkolny	0	0,5	0
69.	235914	Wychowawca w placówkach oświatowych, wychowawczych i opiekuńczych	0	0,1667	0
70.	235990	Pozostali specjaliści nauczania i wychowania gdzie indziej niesklasyfikowani	0	0	0
71.	241103	Specjalista do spraw rachunkowości	0	0,1667	0
72.	241203	Doradca inwestycyjny	0	0,3333	0
73.	241302	Analityk kredytowy	0	0,1667	0
74.	241304	Specjalista bankowości	0	0,8333	0
75.	241306	Specjalista do spraw finansów	0	0,5	0
76.	242107	Specjalista do spraw konsultingu	0	0	0
77.	242190	Pozostali specjaliści do spraw zarządzania i organizacji	0	1,8333	0
78.	242217	Specjalista administracji publicznej	0	0,6667	0
79.	242218	Specjalista do spraw badań społeczno-ekonomicznych	0	1,8333	0
80.	242219	Specjalista do spraw integracji europejskiej	0	0,1667	0
81.	242224	Specjalista do spraw stosunków międzynarodowych	0	0,3333	0
82.	242226"	Specjalista organizacji i zarządzania w ochronie zdrowia	0	0,1667	0
83.	242290	Pozostali specjaliści do spraw administracji i rozwoju	0	1,6667	0

84.	242304	Doradca zawodowy	0	0,3333	0
85.	242390	Pozostali specjaliści do spraw zarządzania zasobami ludzkimi	0	0,3333	0
86.	244103	Zarządca nieruchomości	0	0,1667	0
87.	251902	Specjalista zastosowań informatyki	0	0,5	0
88.	251903	Tester oprogramowania komputerowego	0	0,1667	0
89.	261901	Asystent prawny	0	0	0
90.	261906	Prawnik legislator	0	0,1667	0
91.	261990	Pozostali specjaliści z dziedziny prawa gdzie indziej niesklasyfikowani	0	1,1667	0
92.	262101	Archiwista	0	0	0
93.	262207	Specjalista zarządzania informacją	0	0,1667	0
94.	263102	Ekonomista	0	1,5	0
95.	263201	Archeolog	0	0,1667	0
96.	263203	Kulturoznawca	0	0,1667	0
97.	263204	Socjolog	0	0,6667	0
98.	263301	Filozof	0	0	0
99.	263302	Historyk	0	0,3333	0
100.	263304	Politolog	0	0,3333	0
101.	263306	Teolog	0	0,1667	0
102.	263401	Psycholog	0	0,1667	0
103.	263403	Psycholog kliniczny	0	0,1667	0
104.	264102	Pisarz	0	0,1667	0
105.	264302	Filolog - filologia obcojęzyczna	0	0,8333	0
106.	264303	Filolog - filologia polska	0	1,1667	0
107.	264390	Pozostali filolodzy i tłumacze	0	0	0
108.	265102	Artysta grafik	0	0,1667	0
109.	265290	Pozostali kompozytorzy, artyści muzycy i śpiewacy	0	0	0
110.	311102	Probierz	0	0,1667	0
111.	311104	Technik geodeta	0	1,3333	0
112.	311204	Technik budownictwa	0	7,5	0
113.	311206	Technik drogownictwa	0	0,6667	0
114.	311207	Technik dróg i mostów kolejowych	0	0	0
115.	311208	Technik inżynierii środowiska i melioracji	0	0,1667	0
116.	311209	Technik urządzeń sanitarnych	0	0,3333	0
117.	311290	Pozostali technicy budownictwa	0	0,1667	0
118.	311304	Technik elektryk kolejowych sieci elektroenergetycznych	0	0	0
119.	311305	Technik elektryk samochodowy	0	0,1667	0
120.	311390	Pozostali technicy elektrycy	0	0	0
121.	311410	Technik mechatronik	0	0,3333	0
122.	311502	Kontroler jakości wyrobów mechanicznych	0	0,8333	0
123.	311504	Technik mechanik	0	5,5	0
124.	311506	Technik mechanik eksploatacji środków transportu	0	0,5	0
125.	311512	Technik mechanizacji rolnictwa	0	1	0
126.	311513	Technik pojazdów samochodowych	0	0,1667	0
127.	311590	Pozostali technicy mechanicy	0	0,1667	0
128.	311690	Pozostali technicy chemicy i pokrewni	0	0,1667	0
129.	311790	Pozostali technicy górnictwa, metalurgii i pokrewni	0	0,3333	0
130.	311890	Pozostali kreślarze	0	0,3333	0
131.	311909	Technik automatyk	0	0,1667	0
132.	311915	Technik normowania pracy	0	0	0
133.	311921	Technik technologii ceramicznej	0	0	0
134.	311922	Technik technologii drewna	0	0,1667	0
135.	311924	Technik technologii odzieży	0	1,5	0
136.	311932	Technik włókiennik	0	0	0

137.	311990	Pozostali technicy nauk fizycznych i technicznych gdzie indziej niesklasyfikowani	0	0,3333	0
138.	314207	Technik rolnik	0	2,5	0
139.	314208	Technik rybactwa śródlądowego	0	0	0
140.	314407	Technik technologii żywności - produkcja piekarsko-ciastkarska	0	0	0
141.	314411	Technik technologii żywności - przetwórstwo mięsne	0	0,1667	0
142.	314490	Pozostali technicy technologii żywności	0	2,1667	0
143.	315105	Technik mechanik okrętowy	0	0,1667	0
144.	321301	Technik farmaceutyczny	0	0,6667	0
145.	321402	Technik dentystyczny	0	0,1667	0
146.	322001	Dietetyk	0	0	0
147.	322002	Technik żywienia i gospodarstwa domowego	0	0,5	0
148.	323003	Biomasażysta	0	0	0
149.	325101	Asystentka stomatologiczna	0	0,1667	0
150.	325102	Higienistka stomatologiczna	0	0	0
151.	325401	Technik fizjoterapii	0	0,1667	0
152.	325402	Technik masażysta	0	0,5	0
153.	325502	Inspektor bezpieczeństwa i higieny pracy	0	0,3333	0
154.	325511	Technik ochrony środowiska	0	0,3333	0
155.	325601	Ratownik medyczny	0	0,1667	0
156.	325907	Terapeuta zajęciowy	0	0,1667	0
157.	331290	Pozostali pracownicy do spraw kredytów, pożyczek i pokrewni	0	0,3333	0
158.	331402	Technik agrobiznesu	0	0,1667	0
159.	331403	Technik ekonomista	0	10,1667	0
160.	332301	Agent do spraw zakupów	0	0,1667	0
161.	332302	Zaopatrzeniowiec	0	0,5	0
162.	332490	Pozostali pośrednicy handlowi	0	0,3333	0
163.	333107	Technik logistyk	0	0	0
164.	333906	Technik organizacji reklamy	0	0,1667	0
165.	334302	Asystent dyrektora	0	0,1667	0
166.	334390	Pozostali pracownicy administracyjni i sekretarze biura zarządu	0	0,1667	0
167.	335101	Funkcjonariusz celny	0	0,1667	0
168.	335990	Pozostali urzędnicy państwowi do spraw nadzoru gdzie indziej niesklasyfikowani	0	0	0
169.	341204	Opiekunka środowiskowa	0	0,6667	0
170.	343204	Plastyk	0	0,1667	0
171.	343290	Pozostali plastycy, dekoratorzy wnętrz i pokrewni	0	0,1667	0
172.	343403	Technik organizacji usług gastronomicznych	0	1,3333	0
173.	351302	Operator sprzętu komputerowego	0	0,1667	0
174.	352190	Pozostali operatorzy urzędzeń do rejestracji i transmisji obrazu i dźwięku	0	0	0
175.	411003	Pracownik kancelaryjny	0	0,1667	0
176.	413201	Operator wprowadzania danych	0	0,1667	0
177.	421190	Pozostali kasjerzy bankowi i pokrewni	0	0	0
178.	422103	Technik obsługi turystycznej	0	0,8333	0
179.	422301	Operator centrali telefonicznej	0	0,1667	0
180.	422502	Pracownik informacji turystycznej	0	0,1667	0
181.	422701	Ankieter	0	0,1667	0
182.	431103	Technik rachunkowości	0	0,1667	0
183.	432104	Pracownik punktu skupu	0	0,1667	0
184.	432201	Planista produkcyjny	0	0,3333	0
185.	441201	Ekspedient pocztowy	0	0,1667	0

186.	441203	Listonosz	0	0,1667	0
187.	441402	Archiwista zakładowy	0	0,3333	0
188.	511290	Pozostali konduktorzy i pokrewni	0	0,1667	0
189.	512090	Pozostali kucharze	0	0,1667	0
190.	514102	Fryzjer damski	0	0	0
191.	514207	Technik usług kosmetycznych	0	0,3333	0
192.	515301	Gospodarz domu	0	0,1667	0
193.	515302	Kościelny	0	0,1667	0
194.	522103	Właściciel małego sklepu	0	0,1667	0
195.	522303	Sprzedawca w branży przemysłowej	0	0,8333	0
196.	523003	Kasjer w zakładzie pracy	0	0	0
197.	524301	Akwizytor	0	0,3333	0
198.	532201	Opiekunka domowa	0	0,5	0
199.	532202	Siostra PCK	0	0,1667	0
200.	541304	Policjant służby prewencji	0	0	0
201.	541315	Technik ochrony fizycznej osób i mienia*	0	0,1667	0
202.	541390	Pozostali pracownicy ochrony osób i mienia	0	0,5	0
203.	611190	Pozostali rolnicy upraw polowych	0	0	0
204.	611303	Ogrodnik	0	0,1667	0
205.	611390	Pozostali ogrodnicy	0	0,5	0
206.	611403	Rolnik upraw mieszanych	0	0,1667	0
207.	612203	Pracownik wylęgarni drobiu	0	0,3333	0
208.	613003	Rolnik	0	3,6667	0
209.	621001	Drwal / pilarz drzew	0	0	0
210.	621090	Pozostali robotnicy leśni i pokrewni	0	0,1667	0
211.	711102	Monter konstrukcji budowlanych	0	0,1667	0
212.	711401	Betoniarz	0	0,3333	0
213.	711402	Betoniarz - zbrojarz	0	1,1667	0
214.	711404	Zbrojarz	0	0,6667	0
215.	711501	Cieśla	0	0,1667	0
216.	711502	Cieśla szalunkowy	0	0,6667	0
217.	711503	Stolarz budowlany	0	1,5	0
218.	711701	Monter budownictwa wodnego	0	0,1667	0
219.	711903	Monter rusztowań	0	0,1667	0
220.	711990	Pozostali robotnicy budowlani robót stanu surowego i pokrewni gdzie indziej niesklasyfikowani	0	0,3333	0
221.	712101	Dekarz	0	0,6667	0
222.	"71230"	Tynkarz	0	0,1667	0
223.	712401	Monter izolacji budowlanych	0	0,3333	0
224.	712602	Monter instalacji centralnego ogrzewania i ciepłej wody	0	0,1667	0
225.	712607	Monter rurociągów przemysłowych	0	0,3333	0
226.	712990	Pozostali robotnicy budowlani robót wykończeniowych i pokrewni gdzie indziej niesklasyfikowani	0	0	0
227.	713101	Malarz - tapeciarski	0	0,6667	0
228.	713102	Malarz budowlany	0	3,3333	0
229.	713103	Malarz konstrukcji i wyrobów metalowych	0	0,1667	0
230.	713207	Malarz lakiernik wyrobów metalowych	0	0,1667	0
231.	713290	Pozostali lakiernicy	0	0,1667	0
232.	721102	Formierz odlewnik	0	0,5	0
233.	721190	Pozostali formierze odlewniczy i pokrewni	0	0,1667	0
234.	721202	Operator automatów spawalniczych	0	0,1667	0
235.	721207	Spawacz ręczny gazowy	0	0,5	0
236.	721208	Spawacz ręczny łukiem elektrycznym	0	0,1667	0
237.	721301	Blacharz	0	0,1667	0
238.	721404	Monter konstrukcji stalowych	0	0,6667	0



239.	721405	Oczyszczacz konstrukcji stalowych	0	0	0
240.	722206	Ślusarz narzędziowy	0	0,1667	0
241.	722290	Pozostali ślusarze i pokrewni	0	0,5	0
242.	722301	Frezer	0	0	0
243.	722304	Operator maszyn do produkcji wyrobów z drutu, lin, siatek i kabli	0	0,5	0
244.	722308	Operator obrabiarek sterowanych numerycznie	0	0	0
245.	722313	Tokarz / frezer obrabiarek sterowanych numerycznie	0	0,1667	0
246.	722315	Ustawiacz maszyn do obróbki skrawaniem	0	0	0
247.	722316	Wiertacz w metalu	0	0,5	0
248.	722390	Pozostali ustawiacze i operatorzy obrabiarek do metali i pokrewni	0	0,3333	0
249.	722402	Szlifierz ostrzacz	0	0,3333	0
250.	722490	Pozostali szlifierze narzędzi i polerowacze metali	0	0,1667	0
251.	723102	Mechanik ciągników	0	0,1667	0
252.	723190	Pozostali mechanicy pojazdów samochodowych	0	4,3333	0
253.	723302	Mechanik / konserwator urządzeń dźwignicowych	0	0,1667	0
254.	723303	Mechanik maszyn i urządzeń budowlanych i melioracyjnych	0	2,3333	0
255.	723304	Mechanik maszyn i urządzeń do obróbki metali	0	0,8333	0
256.	723306	Mechanik maszyn i urządzeń górnictwa podziemnego	0	0,6667	0
257.	723307	Mechanik maszyn i urządzeń przemysłowych	0	2,3333	0
258.	723310	Mechanik - monter maszyn i urządzeń	0	0,5	0
259.	723314	Monter - instalator urządzeń technicznych w budownictwie wiejskim	0	0	0
260.	723390	Pozostali mechanicy maszyn i urządzeń rolniczych i przemysłowych	0	2,3333	0
261.	731102	Mechanik automatyki przemysłowej i urządzeń precyzyjnych	0	0	0
262.	731104	Optyk - mechanik	0	0	0
263.	731505	Sortowacz - brakarz szkła	0	0	0
264.	731602	Galwanizer	0	0	0
265.	731609	Zdobnik ceramiki	0	0,1667	0
266.	731610	Zdobnik szkła	0	0,1667	0
267.	731802	Dziewiarz	0	0	0
268.	731805	Przędzacz	0	0,1667	0
269.	731809	Tkacz	0	0,1667	0
270.	731890	Pozostali rękodzielnicy wyrobów z tkanin, skóry i pokrewnych materiałów	0	0	0
271.	732205	Maszynista maszyn offsetowych	0	0,1667	0
272.	732290	Pozostali drukarze	0	0,1667	0
273.	741202	Elektromechanik elektrycznych przyrządów pomiarowych	0	0,1667	0
274.	741204	Elektromechanik sprzętu gospodarstwa domowego	0	0,3333	0
275.	741210	Elektromonter maszyn elektrycznych	0	0,1667	0
276.	741212	Elektromonter maszyn i urządzeń górnictwa podziemnego	0	0,1667	0
277.	741290	Pozostali elektromechanicy i elektromonterzy	0	4,5	0
278.	742112	Monter elektronik - urządzenia radiowo-telewizyjne	0	0,1667	0

279.	742201	Monter instalacji i urządzeń telekomunikacyjnych (telemonter)	0	0	0
280.	751103	Przetwórcza ryb	0	0,1667	0
281.	751106	Ubojowy	0	0,3333	0
282.	751402	Przetwórcza owoców i warzyw	0	0,6667	0
283.	751590	Pozostali klasyfikatorzy żywności i pokrewni	0	0,1667	0
284.	752208	Stolarz meblowy	0	0,6667	0
285.	753102	Gorseciarka	0	0,1667	0
286.	753106	Kuśnierz	0	0,3333	0
287.	753107	Modystka	0	0,3333	0
288.	753190	Pozostali krawcy, kuśnierze, kapelusznicy i pokrewni	0	0,1667	0
289.	753202	Krojczy	0	0,1667	0
290.	753402	Tapicer	0	0,5	0
291.	753403	Tapicer meblowy	0	0,1667	0
292.	753590	Pozostali wyprawiacze skór, garbarze i pokrewni	0	0,3333	0
293.	753601	Cholewkarz	0	0,1667	0
294.	753702	Kaletnik	0	0,3333	0
295.	753703	Rymarz	0	0,1667	0
296.	811101	Górnik eksploatacji podziemnej	0	0,3333	0
297.	811104	Operator koparki	0	0,1667	0
298.	811110	Operator spycharki	0	0,1667	0
299.	811111	Wydobywca kruszywa i gliny	0	0	0
300.	811190	Pozostali górnicy podziemnej i odkrywkowej eksploatacji złóż i pokrewni	0	0,5	0
301.	811203	Operator maszyn i urządzeń do przeróbki mechanicznej węgla	0	0,1667	0
302.	811409	Szlifierz kamienia	0	0,1667	0
303.	812104	Operator maszyn do produkcji drutów i prętów	0	0	0
304.	812107	Operator maszyn i urządzeń odlewniczych	0	0,3333	0
305.	812190	Pozostali operatorzy maszyn i urządzeń do produkcji i przetwórstwa metali	0	0,1667	0
306.	813132	Operator urządzeń koksowniczych	0	0	0
307.	813190	Pozostali operatorzy maszyn i urządzeń do produkcji wyrobów chemicznych	0	0,1667	0
308.	814290	Pozostali operatorzy maszyn do produkcji wyrobów z tworzyw sztucznych	0	0,1667	0
309.	815103	Operator przewijarek i skręcarek nitek	0	0,1667	0
310.	815190	Pozostali operatorzy maszyn przędzalniczych i pokrewni	0	0,1667	0
311.	815301	Operator maszyn do szycia	0	0	0
312.	815901	Operator maszyn do produkcji włókien i przędzin	0	0	0
313.	816005	Operator urządzeń do obróbki surowca mleczarskiego	0	0,1667	0
314.	816028	Operator urządzeń przetwórstwa mięsa	0	0,1667	0
315.	816090	Pozostali operatorzy maszyn do produkcji wyrobów spożywczych i pokrewni	0	0,5	0
316.	817290	Pozostali operatorzy urządzeń do obróbki drewna	0	0,1667	0
317.	818206	Palacz kotłów parowych	0	0	0
318.	818303	Operator urządzeń pakujących	0	0,1667	0
319.	818902	Operator urządzeń utylizacji surowców zwierzęcych	0	0	0
320.	818990	Pozostali operatorzy stacjonarnych maszyn i urządzeń gdzie indziej niesklasyfikowani	0	1	0
321.	821105	Monter maszyn i urządzeń przemysłowych	0	0	0
322.	821109	Monter pojazdów i urządzeń	0	0,6667	0

		transportowych			
323.	821111	Monter sprzętu gospodarstwa domowego	0	0,1667	0
324.	821113	Monter układów hydraulicznych i pneumatycznych	0	0	0
325.	821190	Pozostali monterzy maszyn i urządzeń mechanicznych	0	0,1667	0
326.	821305	Monter sprzętu radiowego i telewizyjnego	0	0	0
327.	821390	Pozostali monterzy sprzętu elektronicznego	0	0,1667	0
328.	821903	Monter rowerów i wózków	0	0,5	0
329.	821990	Pozostali monterzy gdzie indziej niesklasyfikowani	0	0,3333	0
330.	831204	Dyżurny ruchu kolejowego	0	0,1667	0
331.	831205	Manewrowy	0	0,5	0
332.	831207	Nastawniczy	0	0,1667	0
333.	831210	Ustawiacz	0	0,1667	0
334.	833201	Kierowca autocysterny	0	0	0
335.	834103	Mechanik - operator pojazdów i maszyn rolniczych	0	1,6667	0
336.	834309	Operator przenośników	0	0	0
337.	834316	Operator żurawia jezdniowego	0	0,1667	0
338.	911203	Pokojowa	0	0,1667	0
339.	911204	Pomoc laboratoryjna	0	0	0
340.	911206	Salowa	0	0,3333	0
341.	911290	Pozostałe pomoce i sprzętaczki biurowe, hotelowe i podobne	0	0,3333	0
342.	921402	Pomocniczy robotnik szklarniowy	0	0,1667	0
343.	931101	Robotnik górniczy dołowy	0	0,1667	0
344.	931202	Kopacz	0	0	0
345.	931206	Robotnik mostowy	0	0,1667	0
346.	931290	Pozostali robotnicy pomocniczy w budownictwie drogowym, wodnym i pokrewni	0	0	0
347.	932901	Konserwator części	0	0	0
348.	932905	Pomoc krawiecka	0	0,5	0
349.	932909	Pomocnik mleczarski	0	0,5	0
350.	932910	Pomocnik piekarza	0	0,3333	0
351.	932914	Wydawca materiałów	0	0,3333	0
352.	933301	Ładowacz	0	0	0
353.	933305	Robotnik na rampie	0	0	0
354.	933390	Pozostali robotnicy pracujący przy przeładunku towarów	0	0,3333	0
355.	962901	Bileter	0	0,1667	0
356.	962902	Dozorca	0	0,1667	0
357.	962906	Woźny	0	0,1667	0
358.	962990	Pozostali pracownicy przy pracach prostych gdzie indziej niesklasyfikowani	0	0,6667	0
359.	722204	Ślusarz	0,1667	16,3333	0,0102
360.	753105	Krawiec	0,1667	4,0000	0,0417
361.	512002	Kucharz małej gastronomii	0,5000	11,3333	0,0441
362.	243106	Specjalista do spraw marketingu i handlu	0,1667	2,8333	0,0588
363.	234113	Nauczyciel nauczania początkowego	0,1667	2,5000	0,0667
364.	741203	Elektromechanik pojazdów samochodowych	0,1667	2,0000	0,0833
365.	235107	Pedagog	0,3333	3,3333	0,1000
366.	712204	Posadzkarz	0,1667	1,6667	0,1000
367.	712601	Hydraulik	0,1667	1,6667	0,1000
368.	723103	Mechanik pojazdów samochodowych	0,5000	5,0000	0,1000
369.	722314	Tokarz w metalu	0,5000	4,6667	0,1071
370.	512001	Kucharz	1,5000	13,0000	0,1154

371.	751190	Pozostali masarze, robotnicy w przetwórstwie ryb i pokrewni	0,1667	1,3333	0,1250
372.	751201	Cukiernik	0,5000	4,0000	0,1250
373.	311303	Technik elektryk	0,1667	1,1667	0,1429
374.	712690	Pozostali monterzy instalacji i urządzeń sanitarnych	0,5000	3,3333	0,1500
375.	211301	Chemik	0,1667	1,0000	0,1667
376.	713203	Lakiernik samochodowy	0,1667	1,0000	0,1667
377.	721306	Blacharz samochodowy	0,1667	1,0000	0,1667
378.	351203	Technik informatyk	0,6667	3,8333	0,1739
379.	311408	Technik elektroniki	0,1667	0,8333	0,2000
380.	712904	Technolog robót wykończeniowych w budownictwie	1,1667	5,8333	0,2000
381.	522305	Technik handlowiec	0,8333	3,8333	0,2174
382.	741207	Elektromonter (elektryk) zakładowy	0,1667	0,6667	0,2500
383.	711202	Murarz	2,3333	9,0000	0,2593
384.	751204	Piekarz	1,5000	5,5000	0,2727
385.	513101	Kelner	0,5000	1,6667	0,3000
386.	514101	Fryzjer	1,8333	6,0000	0,3056
387.	216101	Architekt	0,1667	0,5000	0,3333
388.	242222	Specjalista do spraw organizacji usług gastronomicznych, hotelarskich i turystycznych	0,1667	0,5000	0,3333
389.	712604	Monter instalacji i urządzeń sanitarnych	0,1667	0,5000	0,3333
390.	834401	Kierowca operator wózków jezdniowych	0,1667	0,5000	0,3333
391.	911207	Sprzątaczką biurową	0,8333	2,5000	0,3333
392.	753303	Szwaczka	1,8333	5,0000	0,3667
393.	752205	Stolarz	0,6667	1,6667	0,4000
394.	228301	Fizjoterapeuta	0,3333	0,6667	0,5000
395.	233007	Nauczyciel informatyki / technologii informacyjnej	0,1667	0,3333	0,5000
396.	311101	Laborant chemiczny	0,1667	0,3333	0,5000
397.	314205	Technik ogrodnik	0,1667	0,3333	0,5000
398.	314301	Technik leśnik	0,1667	0,3333	0,5000
399.	441501	Pracownik do spraw osobowych	0,1667	0,3333	0,5000
400.	441990	Pozostali pracownicy obsługi biura gdzie indziej niesklasyfikowani	0,1667	0,3333	0,5000
401.	523002	Kasjer handlowy	0,3333	0,6667	0,5000
402.	524990	Pozostali pracownicy sprzedaży i pokrewni gdzie indziej niesklasyfikowani	0,1667	0,3333	0,5000
403.	611104	Rolnik upraw polowych	0,1667	0,3333	0,5000
404.	741103	Elektryk	0,3333	0,6667	0,5000
405.	751105	Rzeźnik - wędliniarz	0,1667	0,3333	0,5000
406.	832202	Kierowca samochodu dostawczego	0,1667	0,3333	0,5000
407.	911202	Palacz pieców zwykłych	0,1667	0,3333	0,5000
408.	932990	Pozostali robotnicy przy pracach prostych w przemyśle	1,8333	3,3333	0,5500
409.	522301	Sprzedawca	13,0000	22,8333	0,5693
410.	514202	Kosmetyczka	0,6667	1,0000	0,6667
411.	834101	Kierowca ciągnika rolniczego	0,3333	0,5000	0,6667
412.	931301	Robotnik budowlany	3,0000	4,0000	0,7500
413.	721290	Pozostali spawacze i pokrewni	4,5000	5,6667	0,7941
414.	932911	Robotnik pomocniczy w przemyśle przetwórczym	0,8333	1,0000	0,8333

**Bezrobotni według rodzaju działalności ostatniego miejsca pracy**

Wyszczególnienie		Zarejestrowani bezrobotni							Oferty pracy	
		w 2010 roku		w końcu 2010 roku					zgłoszone w 2010 roku	w końcu 2010 roku
		ogółem	poprzednio pracujący w sektorze pryw.	ogółem	poprzednio pracujący w sektorze pryw.	wg czasu pozostawania bez pracy (w mies.)				
						do 1	1-12	pow 12		
01	Rolnictwo, leśnictwo, łowiectwo i rybactwo	52	43	58	51	5	25	28	6	0
02	Górnictwo i wydobywanie	5	5	4	3	0	3	1	2	0
03	Przetwórstwo przemysłowe	1398	1376	1038	1005	107	573	358	167	2
04	Wytwarzanie i zaopatr. w energię elektr. gaz i parę wodną i powietrze do układów klimatyzacyjnych	0	0	4	3	0	0	4	0	0
05	Dostawy wody, gospodarowanie ściekami i odpad. oraz działalność związana z rekultywacją	7	6	14	12	2	3	9	3	0
06	Budownictwo	508	481	345	318	76	167	102	76	0
07	Handel hurt. i detal.; naprawa pojazdów samochod., włączając motocykle	605	600	471	448	54	264	153	150	2
08	Działalność związana z zakwaterowaniem i usługami gastronomicznymi	97	96	69	68	5	41	23	24	1
09	Transport i gospodarka magazynowa	87	72	46	33	9	28	9	27	1
10	Informacja i komunikacja	11	10	8	4	1	2	5	7	0
11	Działalność finansowa i ubezpieczeniowa	31	24	27	23	0	17	10	11	0
12	Działalność związana z obsługą rynku nieruchomości	1	1	2	1	0	1	1	3	0
13	Działalność profesjonalna naukowa i techniczna	75	72	54	52	5	34	15	35	0
14	Działalność w zakresie usług administrowania i działalność wspierająca	44	40	30	27	4	21	5	17	1
15	Administracja publiczna i obrona narodowa; obowiązkowe zabezpieczenie społeczne	262	5	229	9	33	142	54	132	0
16	Edukacja	83	12	73	6	3	33	37	45	0
17	Opieka zdrowotna i pomoc społeczna	45	12	40	10	1	20	19	22	0
18	Działalność związana z kulturą rozrywką i rekreacją	44	22	23	11	0	17	6	11	0
19	Pozostała działalność usługowa	470	462	287	278	33	171	83	46	0
20	Gospodarstwa domowe zatrudniające pracowników gospodarstwa domowe produkujące wyroby i świadczące usługi na własne potrzeby	3	3	3	3	1	1	1	0	0
21	Organizacje i zespoły eksterytorialne	0	0	0	0	0	0	0	0	0
22	Działalność niezidentyfikowana	157		124		9	65	50		
23	Razem (w od 01 do 18)	3985	3342	2949	2365	348	1628	973	784	7
24	Dotychczas niepracujący	1460		818		62	504	252		
25	Ogółem (w 19+20)	5445	3342	3767	2365	410	2132	1225	784	7

Wydatki na realizację zadań PUP w Wieluniu w okresie styczeń - grudzień w latach 2008– 2010.

WYDATKI		2008 r.		2009 r.		2010 r.		
		kwota w tys. zł	struktura w %	kwota w tys. zł	struktura w %	kwota w tys. zł	struktura w %	
<b>Wydatki ogółem</b>		10 139,8	100,0	15 199,9	100,0	19 008,6	100,0	
z tego	<b>Zasiłki dla bezrobotnych</b>	2 981,4	29,4	5 737,8	37,8	6 181,0	32,5	
	<b>Dodatki aktywizacyjne</b>	12,2	0,1	64,4	0,4	128,5	0,7	
	<b>Programy na rzecz promocji zatrudnienia</b>	6 643,8	65,5	8 907,5	58,6	11 434,5	60,2	
	z tego	szkolenia	257,9	2,5	363,4	2,4	265,7	1,4
		prace interwencyjne	215,0	2,1	192,1	1,3	320,6	1,7
		roboty publiczne	1 030,0	10,2	1 096,1	7,2	1 324,7	7,0
		prace społecznie użyteczne	95,0	0,9	99,0	0,6	105,5	0,5
		dotacje	1 347,0	13,3	2 934,2	19,3	3 972,6	20,9
		refundacja kosztów wyposażenia i doposażenia stanowiska	330,0	3,3	342,1	2,3	878,8	4,6
		stypendia i składki na ubezpieczenie społeczne	3 103,6	30,6	3 619,6	23,8	4 307,7	22,7
		koszty przejazdu, zakwaterowania i wyżywienia	238,9	2,4	225,2	1,5	221,5	1,2
		inne programy	26,4	0,3	35,8	0,2	37,4	0,2
	<b>Pozostałe wydatki FP</b>		502,4	5,0	490,2	3,2	1 264,6	6,7
	z tego	koszty wezwań, zawiadomień, przekazywania świadczeń	77,2	0,8	94,2	0,6	86,1	0,5
		koszty systemu informatycznego	301,4	3,0	225,3	1,5	406,7	2,1
		koszty szkolenia kadr	67,6	0,7	88,0	0,6	72,3	0,4
		refundacja dodatków do wynagrodzenia	25,5	0,3	28,0	0,2	53,3	0,3
		koszty utworzenia CAZ	X	X	X	X	234,5	1,2
		dofinansowanie przedsiębiorcy kosztów szkoleń pracowników	X	X	X	X	364,1	1,9
		inne wydatki	30,7	0,3	54,7	0,4	47,6	0,3