



**Powiatowy Urząd Pracy
w Wieluniu**

**INFORMACJA
O STANIE I STRUKTURZE
BEZROBOCIA
W POWIECIE WIELUŃSKIM
WG STANU NA 30.09.2013 r.**

Akceptuję:

Wieluń, grudzień 2013 r.

SPIS TREŚCI:

| | | |
|-------|--|----|
| I. | WPROWADZENIE | 3 |
| II. | UWAGI METODYCZNE | 4 |
| III. | POZIOM I DYNAMIKA BEZROBOCIA | 5 |
| IV. | BILANS BEZROBOCIA | 6 |
| V. | WYBRANE KATEGORIE BEZROBOTNYCH | 7 |
| A. | Bezrobotni zamieszkali na wsi | 7 |
| B. | Kobiety | 8 |
| C. | Bezrobotni z prawem do zasiłku | 9 |
| D. | Bezrobotni będący w szczególnej sytuacji na rynku pracy | 10 |
| VI. | STRUKTURA BEZROBOCIA | 11 |
| A. | Bezrobotni według wykształcenia | 11 |
| B. | Bezrobotni według stażu pracy | 12 |
| C. | Bezrobotni według czasu pozostawania bez pracy | 13 |
| D. | Bezrobotni według wieku | 14 |
| VII. | AKTYWNE DZIAŁANIA PUP OGRANICZAJĄCE BEZROBOCIE I ŁAGODZĄCE JEJ SKUTKI | 16 |
| A. | Programy rynku pracy | 16 |
| B. | Pośrednictwo pracy | 18 |
| C. | Organizacja szkoleń | 20 |
| D. | Poradnictwo zawodowe, informacja zawodowa oraz pomoc w aktywnym poszukiwaniu pracy | 21 |
| VIII. | WYDATKI NA REALIZACJĘ ZADAŃ PUP W WIELUNIU | 21 |
| IX. | P O D S U M O W A N I E | 22 |

ANEKS TABELARYCZNY:

| | | |
|---|--|----|
| • | SYTUACJA NA RYNKU PRACY W WOJEWÓDZTWIE ŁÓDZKIM | 24 |
| • | SYTUACJA NA RYNKU PRACY W POWIECIE WIELUŃSKIM | 25 |
| • | ZESTAWIENIE POZIOMU BEZROBOCIA W POSZCZEGÓLNYCH GRUPACH BEZROBOTNYCH | 26 |
| • | BILANS BEZROBOCIA | 27 |
| • | BILANS OSÓB BĘDĄCYCH W SZCZEGÓLNEJ SYTUACJI NA RYNKU PRACY | 28 |
| • | BEZROBOTNI Z PRAWEM DO ZASIŁKU | 29 |
| • | STRUKTURA BEZROBOCIA | 30 |
| • | WYDATKI NA REALIZACJĘ ZADAŃ PUP W WIELUNIU | 32 |

I. WPROWADZENIE

Przedstawiona poniżej informacja obrazuje sytuację na rynku pracy w powiecie wieluńskim według stanu na koniec września 2013 roku. W opracowaniu tym omówione zostały zmiany w poziomie i strukturze bezrobocia w okresie od początku stycznia do końca września br., jak również zakres działań Powiatowego Urzędu Pracy w Wieluniu ograniczających bezrobocie i łagodzących jego skutki.

Szczegółowe dane, charakteryzujące powyższe problemy, znajdują się w bogatym zestawie tabelarycznym, zamieszczonym głównie na końcu niniejszego opracowania. Niektóre zagadnienia, dla zapewnienia przejrzystości analizowanych danych, zaprezentowano w postaci wykresów.

Jako materiały źródłowe wykorzystano sprawozdawczość statystyczną o rynku pracy, dane GUS oraz materiały własne PUP w Wieluniu.

II. UWAGI METODYCZNE

1. Informację o stanie i strukturze bezrobocia opracowano na podstawie sprawozdawczości o rynku pracy ustalonej przez Prezesa Rady Ministrów rozporządzeniem z dnia 7 marca 2012 r. w sprawie określenia wzorów formularzy sprawozdawczych, objaśnień co do sposobu ich wypełniania oraz wzorów kwestionariuszy i ankiet statystycznych stosowanych w badaniach statystycznych ustalonych w programie badań statystycznych statystyki publicznej na rok 2012 (Dz. U. poz. 446 z późn. zm.).
2. Dane o liczbie bezrobotnych obejmują osoby, które są zarejestrowane w PUP w Wieluniu jako bezrobotne, zgodnie z ustawą z dnia 20 kwietnia 2004 roku o promocji zatrudnienia i instytucjach rynku pracy (tekst jednolity Dz. U. z 2013 r. Nr 674 z późn. zm.).
3. Przez „stopę bezrobocia” należy rozumieć procentowy udział liczby bezrobotnych w liczbie ludności aktywnej zawodowo.
4. Przez „ludność aktywną zawodowo” należy rozumieć zbiorowość składającą się z osób uznanych według klasyfikacji GUS za pracującą oraz osoby bezrobotne, o których mowa w punkcie 2.
5. Przez „wskaźnik napływu do bezrobocia” (Wnb) należy rozumieć wyrażony w procentach stosunek liczby nowo zarejestrowanych bezrobotnych w danym okresie sprawozdawczym do liczby bezrobotnych według stanu na koniec poprzedniego okresu sprawozdawczego.
6. Przez „wskaźnik odpływu z bezrobocia” (Wob) należy rozumieć wyrażony w procentach stosunek liczby bezrobotnych wyrejestrowanych z urzędu pracy w danym okresie sprawozdawczym (odpływ) do liczby bezrobotnych według stanu na koniec poprzedniego okresu sprawozdawczego.
7. Przez „wskaźnik płynności rynku pracy” (Wp) należy rozumieć wyrażony w procentach stosunek liczby bezrobotnych, którzy podjęli pracę w danym okresie sprawozdawczym, do liczby nowo zarejestrowanych bezrobotnych w tym okresie.

III. POZIOM I DYNAMIKA BEZROBOCIA

Według stanu na koniec września 2013 r. w ewidencji wieluńskiego urzędu pracy znajdowało się 4106 osób bezrobotnych. W odniesieniu do stanu na koniec grudnia 2012 r. odnotowano spadek poziomu bezrobocia o 126 osób. Liczba osób bezrobotnych w powiecie wieluńskim zwiększała się w miesiącach od stycznia do marca, a począwszy od kwietnia systematycznie się obniżała. Porównując liczbę osób bezrobotnych pozostających w ewidencji urzędu w końcu września 2013 r. z analogicznym okresem ubiegłego roku należy zaznaczyć, że poziom bezrobocia wzrósł o 66 osób, tj. o 1,6%.

W ogólnej liczbie bezrobotnych zarejestrowanych w PUP w Wieluniu najliczniejsze grupy stanowią osoby zamieszkałe na terenach wiejskich – 64%, bez prawa do zasiłku – 89,1%, długotrwale bezrobotne – 55%, osoby nieposiadające wykształcenia średniego – 55,7% oraz osoby poprzednio pracujące – 80,7%. Ponadto w PUP w Wieluniu na koniec września 2013 r. zarejestrowanych było między innymi: 446 osób z prawem do zasiłku dla bezrobotnych, 270 osób w okresie do 12 m-cy od dnia ukończenia nauki, 162 bezrobotnych niepełnosprawnych, 148 osób poszukujących pracy oraz 2053 kobiety.

Stopa bezrobocia w powiecie wieluńskim w końcu września 2013 r. wynosiła 12,3%. Niższą, niż na terenie naszego powiatu stopę bezrobocia odnotowano w powiatach: skierniewickim ziemskim i grodzkim, łowickim, rawskim, wieruszowskim oraz łódzkim. W tym samym czasie stopa bezrobocia zarówno w województwie łódzkim jak i w skali całego kraju była wyższa, niż na terenie naszego powiatu i wynosiła odpowiednio: 13,7 i 13%. W analogicznym okresie ubiegłego roku wskaźnik ten kształtował się następująco: powiat wieluński – 10,3%, województwo łódzkie – 13,2%, cały kraj – 11,8%.

Szczegółowe dane dotyczące sytuacji na rynku pracy w województwie łódzkim oraz zestawienie poziomu bezrobocia w poszczególnych grupach bezrobotnych w latach 2009 – 2013 przedstawiono w tabelach znajdujących się na str. 24 i 26.

Poziom bezrobocia w jednostkach samorządowych objętych działaniami PUP w Wieluniu przedstawia tabela zamieszczona na str. 25. Analiza zawartych w niej danych potwierdza tezę o pogorszeniu się sytuacji w zakresie poziomu bezrobocia na terenie większości gmin naszego powiatu. W porównaniu do danych z analogicznego okresu ubiegłego roku najwyższy wzrost poziomu bezrobocia odnotowano w gminie Osjaków (12,8%), a także w gminie Konopnica (11,8%), Ostrówek (8,4%), Czarnożyły (7,3%), Wierzchlas (5,7%), Skomlin (4,3%), Biała (1,7%) oraz na terenie miasta Wieluń (1,4%). Bezrobocie spadło natomiast w gminie Mokrsko (o 9,1%), na terenach wiejskich w gminie Wieluń (o 7,7%) oraz w gminie Pątnów (3,9%).

IV. BILANS BEZROBOCIA

Na wzrost lub spadek poziomu bezrobocia wpływają dwie wielkości: liczba osób bezrobotnych zarejestrowanych w danym okresie i liczba osób, które w tym samym czasie zostały wyrejestrowane z ewidencji urzędu pracy.

W okresie dziewięciu miesięcy tego roku status osoby bezrobotnej uzyskały 3523 osoby, tj. o 6,2% mniej, niż w roku ubiegłym. Podstawowym składnikiem napływu były ponowne rejestracje – 2654 osoby zarejestrowany się po raz kolejny (w tym 1207 kobiet). Po raz pierwszy w urzędzie pracy zarejestrowało się 869 osób, w tym 409 kobiet.

Spośród wszystkich składników odpływu z bezrobocia nadal najliczniejsza jest grupa osób, które podjęły zatrudnienie. Z tej przyczyny wyłączono z ewidencji urzędu 1996 osób, przy czym wielkość ta ukształtowała się na poziomie wyższym, niż przed rokiem (wzrost o 235 osób). Drugą grupę, pod względem liczby wyłączeń z ewidencji PUP stanowią nadal osoby, które nie potwierdziły gotowości do podjęcia pracy (589 osób). Łącznie na przestrzeni dziewięciu miesięcy 2013 r. z ewidencji urzędu wyłączono 3649 osób, tj. o 4,9% więcej niż przed rokiem. Udział poszczególnych przyczyn wyłączeń w ogólnej ich liczbie był następujący: podjęcia pracy – 54,7%, niepotwierdzenia gotowości do podjęcia pracy – 16,1%, dobrowolna rezygnacja – 7,3%, rozpoczęcie szkolenia, stażu lub prac społecznie użytecznych – 14,5%.

Strukturę odpływu z bezrobocia w okresie styczeń - wrzesień 2013 r. przedstawia poniższy wykres.

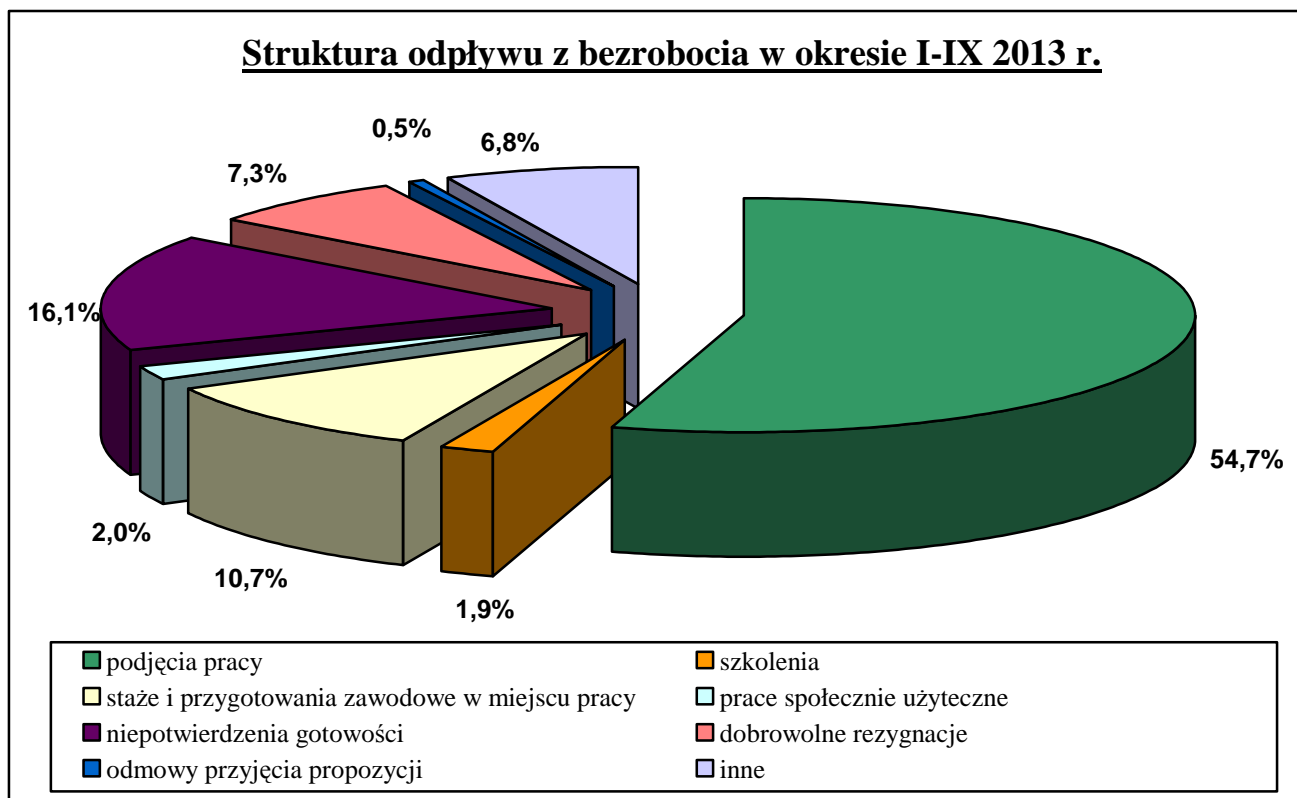

Dynamikę napływu do bezrobocia i odpływu z bezrobocia w okresie styczeń - wrzesień w latach 2010-2013 przedstawia poniższe zestawienie:

| | I-IX 2010r. | I-IX 2011r. | dynamika | I-IX 2012r. | dynamika | I-IX 2013r. | dynamika |
|---------------|-------------|-------------|----------|-------------|----------|-------------|----------|
| napływ | 3850 | 3329 | 86,5 | 3756 | 112,8 | 3523 | 93,8 |
| odpływ | 4468 | 3598 | 80,5 | 3479 | 96,7 | 3649 | 104,9 |

Wskaźnik płynności rynku pracy za okres styczeń – wrzesień 2013 r. ukształtował się na poziomie 56,7% i był wyższy niż w analizowanym okresie roku ubiegłego. Natomiast wskaźniki odpływu z bezrobocia i napływu do bezrobocia osiągnęły poziom niższy, niż w roku ubiegłym i wynosiły odpowiednio: 86,2% i 83,2%.

V. WYBRANE KATEGORIE BEZROBOTNYCH

A. BEZROBOTNI ZAMIESZKALI NA WSI.

Poniżej przedstawiona tabela zawiera dane dotyczące bezrobotnych zamieszkałych na wsi w końcu września w latach 2011 - 2013.

| Wyszczególnienie: | | stan na koniec września | | dynamika | stan na koniec września 2013 r. | dynamika |
|-------------------|--|-------------------------|---------|----------|---------------------------------|----------|
| | | 2011 r. | 2012 r. | | | |
| Ogółem | | 2218 | 2581 | 116,4 | 2626 | 101,7 |
| z tego | kobiety | 1149 | 1327 | 115,5 | 1321 | 99,5 |
| | z prawem do zasiłku | 275 | 359 | 130,5 | 268 | 74,7 |
| | bezrobotni posiadający gospodarstwo rolne | 199 | 235 | 118,1 | 253 | 107,7 |

Osoby bezrobotne zamieszkałe na terenach wiejskich stanowią wciąż zdecydowaną większość (64%) ogółu osób zarejestrowanych w wieluńskim urzędzie pracy. W porównaniu z analogicznym okresem ubiegłego roku, liczba bezrobotnych zamieszkałych na wsi zwiększyła się o 1,7%.

W omawianej populacji dominują bezrobotni nieposiadający gospodarstwa rolnego, stanowiąc 90,4% ogółu zarejestrowanych mieszkańców wsi. Wśród bezrobotnych zamieszkałych na wsi, podobnie jak w skali całego powiatu, tylko nieliczni posiadają prawo do zasiłku dla bezrobotnych – 10,2%. Kobiety stanowią 50,3% omawianej kategorii.

W okresie trzech kwartałów bieżącego roku w Powiatowym Urzędzie Pracy w Wieluniu zarejestrowało się 2260 osób bezrobotnych zamieszkałych na wsi, co stanowi 64,1% wszystkich nowych rejestracji. Struktura osób bezrobotnych zamieszkałych na terenach wiejskich, rejestrujących się w urzędzie w analizowanym okresie, była następująca: 46,6% stanowiły kobiety, a 73,8% - osoby rejestrujące się po raz kolejny.

Na przestrzeni dziewięciu miesięcy tego roku 2384 osoby bezrobotne zamieszkałe na terenach wiejskich zostały wyłączone z ewidencji, co stanowi 65,3% wszystkich wyrejestrowań. Z ogólnej liczby osób wyłączonych z ewidencji 1310 osób podjęło pracę, 391 osób bezrobotnych nie potwierdziło gotowości do jej podjęcia, natomiast 176 osób dobrowolnie zrezygnowało ze statusu bezrobotnego. Ponadto 360 osób zostało skierowanych na szkolenie, staż lub prace społecznie użyteczne.

B. KOBIECY

Liczba bezrobotnych kobiet zarejestrowanych w urzędzie pracy na koniec września 2013 r. wynosiła 2053 osoby. Porównując te dane z analogicznymi wskaźnikami z ubiegłego roku należy zauważyć, że zarówno liczba bezrobotnych kobiet uległa niewielkiemu zmniejszeniu (o 23 osoby), jak i ich udział w ogólnej populacji zarejestrowanych, osiągając poziom 50% (spadek o 1,4%).

Według danych z końca września 2013 r. bezrobotne kobiety stanowiły: 50,3% wśród osób bezrobotnych zamieszkałych na terenach wiejskich, 51,1% zarejestrowanych bezrobotnych posiadających prawo do zasiłku, 51,3% osób w wieku do 25 roku życia, 50,9% długotrwale bezrobotnych, 34,9% bezrobotnych powyżej 50 roku życia, 51,4% osób bez kwalifikacji zawodowych, 53% bezrobotnych bez doświadczenia zawodowego, 84% osób samotnie wychowujących co najmniej jedno dziecko do 18 roku życia oraz 39,5% osób niepełnosprawnych.

Od początku roku do końca września 2013 r. zarejestrowało się 1616 kobiet, co stanowi 45,9% ogólnego napływu do bezrobocia. Poziom rejestracji kobiet w roku bieżącym był niższy, niż w analogicznym okresie 2012 r. o 222 osoby, tj. 11,5%. W tym samym czasie z ewidencji urzędu wyłączono 1638 kobiet, z tego podjęcia pracy stanowiły 52,3%. Wskaźnik udziału kobiet wyrejestrowanych z ewidencji w ogólnej liczbie wyłączeń wyniósł w analizowanym okresie 44,9%. W porównaniu z analogicznym okresem roku ubiegłego, liczba kobiet wyrejestrowanych z ewidencji urzędu w ciągu dziewięciu miesięcy br. była wyższa o 22 osoby.

Wybrane dane statystyczne dotyczące kobiet wg stanu na koniec września w latach 2011-2013 przedstawia tabela zamieszczona na następnej stronie:

| Bezrobotne kobiety | Wyszczególnienie | | | | |
|---|-------------------------|---------|----------|---------------------------------|----------|
| | stan na koniec września | | dynamika | stan na koniec września 2013 r. | Dynamika |
| | 2011 r. | 2012 r. | | | |
| ogółem | 1776 | 2076 | 116,9 | 2053 | 98,9 |
| w % do ogółu bezrobotnych | 50,8 | 51,4 | × | 50,0 | × |
| bez prawa do zasiłku | 1566 | 1754 | 112,0 | 1825 | 104,0 |
| zamieszkałe na wsi | 1149 | 1327 | 115,5 | 1321 | 99,5 |
| Wybrane elementy bilansu bezrobocia wśród kobiet w okresie: | | | | | |
| Wyszczególnienie | styczeń-wrzesień | | dynamika | styczeń-wrzesień 2013 r. | Dynamika |
| | 2011 r. | 2012 r. | | | |
| napływ | 1543 | 1838 | 119,1 | 1616 | 87,9 |
| odpływ | 1520 | 1616 | 106,3 | 1638 | 101,4 |
| podjęcia pracy | 786 | 782 | 99,5 | 857 | 109,6 |
| niepotwierdzenia gotowości | 293 | 214 | 73,0 | 178 | 83,2 |
| rozp. szkolenia, stażu, przyg. zawod. w m-cu pracy lub prac społ. użytecznych | 212 | 339 | 159,9 | 317 | 93,5 |

C. BEZROBOTNI Z PRAWEM DO ZASIŁKU

Według stanu na koniec września 2013 r. w PUP w Wieluniu zarejestrowanych było 446 osób z prawem do zasiłku dla bezrobotnych, co stanowi 10,9% ogółu bezrobotnych. Pozostałe 3437 osób nie pobierających zasiłku stanowi 89,1% ogółu bezrobotnych, co oznacza, że tylko co dziewiąta zarejestrowana osoba bezrobotna korzysta z zasiłku dla bezrobotnych. Porównując dane z końca września br. z analogicznymi danymi z ubiegłego roku należy zauważyć, że liczba bezrobotnych z tej kategorii zmniejszyła się o 157 osób, tj. o 26%.

Struktura bezrobotnych z prawem do zasiłku przedstawia się następująco: kobiety stanowią 51,1% tej kategorii, osoby zamieszkałe na terenach wiejskich – 60,1%, bezrobotni powyżej 50 roku życia – 39,5%, bezrobotni bez wykształcenia średniego 45,5%, niepełnosprawni – 9%, a osoby nieposiadające kwalifikacji zawodowych – 15,7%.

Wybrane dane na temat bezrobotnych z prawem do zasiłku z końca września w latach 2011 - 2013 zamieszczono w tabeli znajdującej się na str. 29.

D. BEZROBOTNI BĘDĄCY W SZCZEGÓLNEJ SYTUACJI NA RYNKU PRACY

W końcu września bieżącego roku w ewidencji urzędu pozostawało 1041 osób bezrobotnych **w wieku do 25 roku życia**, w tym 534 kobiety. Stanowili oni 25,4% ogółu bezrobotnych na terenie powiatu wieluńskiego. W okresie od początku stycznia do końca września tego roku w PUP w Wieluniu zarejestrowało się 1287 osób bezrobotnych należących do omawianej kategorii wiekowej, co stanowiło 36,5% ogólnego napływu do bezrobocia. W tym samym okresie z ewidencji PUP wyłączono 1191 osób w wieku do 25 roku życia (32,6% łącznej liczby wyrejestrowań), w tym 50,5% z powodu podjęcia zatrudnienia, 18,2% z powodu niepotwierdzenia gotowości do podjęcia zatrudnienia, a 20,2% w związku ze skierowaniem na staż. Ponadto w analizowanym okresie 125 bezrobotnych należących do tej populacji, w związku z ukończeniem 25 lat, utraciło status osoby znajdującej się w szczególnej sytuacji na rynku pracy.

Nadal utrzymuje się w powiecie wieluńskim wysoki odsetek osób **długotrwale bezrobotnych**, czyli pozostających w rejestrze powiatowego urzędu pracy łącznie przez okres ponad 12 miesięcy w okresie ostatnich dwóch lat, z wyłączeniem okresów odbywania stażu i przygotowania zawodowego. Według stanu na koniec września 2013 r. w ewidencji urzędu pozostawało 2258 osób z omawianej populacji, stanowiąc tym samym prawie 55% ogółu zarejestrowanych w PUP w Wieluniu. W okresie styczeń - wrzesień br. z ewidencji PUP wyłączono 1277 bezrobotnych należących do omawianej kategorii, tj. 35% łącznej liczby wyrejestrowań. Główną przyczyną wyłączeń (45,3%) były podjęcia pracy.

W końcu września tego roku w ewidencji urzędu pozostawały 863 osoby **powyżej 50 roku życia**, stanowiąc 21% ogółu zarejestrowanych bezrobotnych. W okresie pierwszych dziewięciu miesięcy bieżącego roku zarejestrowano 575 osób należących do omawianej kategorii wiekowej (16,3% ogółu rejestracji), natomiast z ewidencji wyłączono 635 bezrobotnych powyżej 50 roku życia (17,4% wszystkich wyrejestrowań), w tym 293 osoby z powodu podjęcia pracy.

Najliczniejszą z pozostałych grup bezrobotnych znajdujących się w szczególnej sytuacji na rynku pracy są **bezrobotni bez wykształcenia średniego** w liczbie 2287 osób, tj. 55,7% ogółu zarejestrowanych. W analizowanym okresie zarejestrowano 1693 przedstawicieli tej populacji (48,1% ogólnego napływu), natomiast pracę podjęło 917 osób (45,9% podjęć pracy ogółem).

Jedną z liczniejszych grup osób znajdujących się w szczególnej sytuacji na rynku pracy są również **bezrobotni nieposiadający kwalifikacji zawodowych**. Do grupy tej zalicza się osoby nieposiadające kwalifikacji do wykonywania jakiegokolwiek zawodu poświadczonych dyplomem, świadectwem, zaświadczeniem instytucji szkoleniowej lub innym dokumentem uprawniającym do wykonywania zawodu, w tym między innymi absolwentów LO. Według stanu na koniec września 2013 r. było ich 1087 tj. 26,5% ogółu bezrobotnych pozostających w ewidencji urzędu. W omawianej populacji przeważają kobiety stanowiąc 51,4% ogółu grupy. W okresie styczeń-wrzesień

zarejestrowano 859 osób bez kwalifikacji zawodowych (24,4% napływu). W tym samym okresie zatrudnienie podjęło 300 osób bezrobotnych należących do omawianej grupy.

Liczną grupę stanowią ponadto **osoby bez doświadczenia zawodowego** – 1030 bezrobotnych, w tym 546 kobiet, tj. 25,1% wszystkich zarejestrowanych. W okresie od początku stycznia do końca września br. zarejestrowano 999 osób z tej kategorii. W analizowanym okresie zatrudnienie podjęło 427 osób.

W końcu września 2013 r. w ewidencji urzędu pozostawało również **270 osób w okresie do 12 miesięcy od dnia ukończenia nauki** (6,6% ogółu bezrobotnych). Większość w tej kategorii bezrobotnych (54,4%), stanowią kobiety. W okresie od początku stycznia do końca września br. zarejestrowały się 574 osoby w okresie do 12 miesięcy od dnia ukończenia nauki, natomiast pracę podjęło 194 absolwentów.

Do osób znajdujących się w szczególnej sytuacji na rynku należą również **bezrobotni samotnie wychowujący co najmniej jedno dziecko do 18 roku życia**. Grupa 288 osób z omawianej kategorii stanowiła 7% ogółu bezrobotnych. W okresie od początku stycznia do końca września br. zarejestrowano 168 osób z tej kategorii. W tym samym okresie zatrudnienie podjęło 73 bezrobotnych.

W szczególnej sytuacji na rynku pracy są również **kobiety, które nie podjęły zatrudnienia po urodzeniu dziecka**. Wg stanu w końcu września br. populacja ta reprezentowana była przez 438 kobiet. W okresie od początku stycznia do końca września 2013 r. zarejestrowały się 163 kobiety, które nie podjęły zatrudnienia po urodzeniu dziecka, natomiast zatrudnienie znalazły 63 osoby.

Wśród ogólnej liczby zarejestrowanych w PUP w Wieluniu było również 162 **niepełnosprawnych** oraz 55 **absolwentów szkół wyższych w wieku do 27 roku życia**. Napływ osób bezrobotnych należących do omawianych kategorii w okresie trzech kwartałów br. wyniósł odpowiednio: 134 niepełnosprawnych i 140 osób do 27 roku życia, które ukończyły studia wyższe. W analizowanym okresie pracę podjęło 77 niepełnosprawnych i 69 absolwentów wyższych uczelni należących do omawianej kategorii wiekowej.

Szczegółowe dane dotyczące osób będących w szczególnej sytuacji na rynku pracy zostały zawarte w tabeli na str. 28.

VI. STRUKTURA BEZROBOCIA

A. BEZROBOTNI WEDŁUG WYKSZTAŁCENIA

W strukturze bezrobocia wg poziomu wykształcenia nadal najliczniejszą grupę stanowią osoby posiadające wykształcenie zasadnicze zawodowe, przy czym większość tej grupy – 59,9% to mężczyźni. Ponadto 56,2% osób z wykształceniem zasadniczym zawodowym to osoby długotrwale bezrobotne. W porównaniu z analogicznym okresem roku ubiegłego odsetek bezrobotnych

z omawianymi wyżej kwalifikacjami minimalnie uległ zmniejszeniu. Odnotowaliśmy również niższy, niż przed rokiem odsetek osób bezrobotnych posiadających wykształcenie wyższe oraz średnie ogólne. Nadal jednak niekorzystnie kształtuje się sytuacja osób posiadających wykształcenie policealne i średnie zawodowe oraz osób z wykształceniem gimnazjalnym i niższym. Odsetek osób w przypadku tych kategorii uległ zwiększeniu.

Analiza poziomu wykształcenia bezrobotnych należących do grup znajdujących się w szczególnej sytuacji na rynku pracy wskazuje, iż wśród osób do 25 roku życia przeważają bezrobotni z wykształceniem zasadniczym zawodowym (33%) oraz policealnym i średnim zawodowym (24,5%), w populacji długotrwale bezrobotnych dominują osoby z wykształceniem zasadniczym zawodowym i niższym (61,8%), natomiast wśród osób powyżej 50 roku życia 32,9% posiada jedynie wykształcenie gimnazjalne i niższe.

Dane z tego zakresu przedstawia poniższy wykres oraz tabela znajdująca się na str. 30.

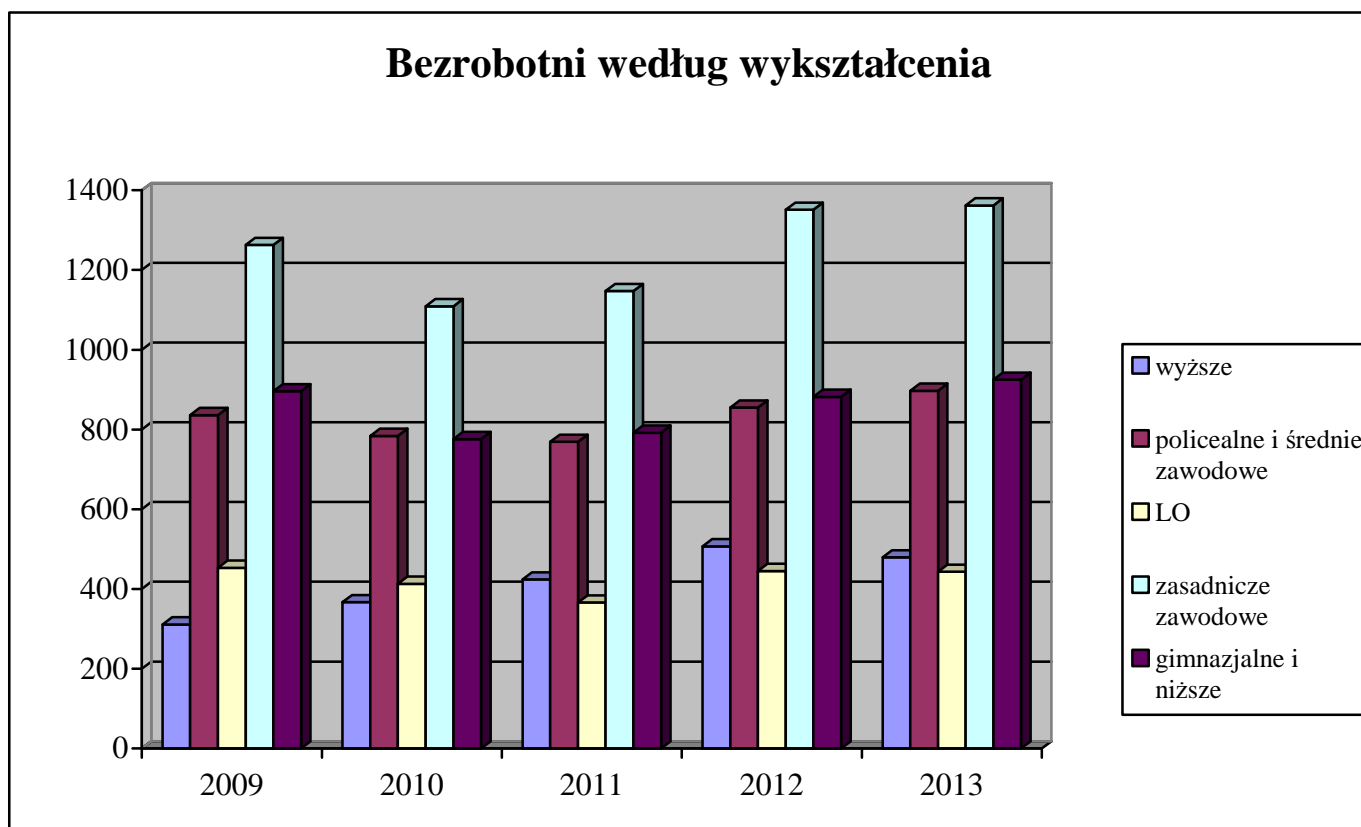

B. BEZROBOTNI WEDŁUG STAŻU PRACY

Staż pracy jest, poza odpowiednim wykształceniem, najczęściej stawianym przez pracodawców wymogiem wobec kandydatów do pracy. Trudności ze znalezieniem pracy znacznie częściej mają osoby z niskim stażem pracy, które dopiero wchodzą na rynek pracy. Wśród ogółu bezrobotnych 19,3% osób nie posiada doświadczenia zawodowego, a staż pracy 41,2% nie przekracza 5 lat. Osoby nieposiadające doświadczenia zawodowego stanowią najliczniejszą grupę wśród kobiet (20,6%),

bezrobotnych do 25 roku życia (49,3% populacji) oraz wśród osób bez kwalifikacji zawodowych (37,2%). Analiza struktury bezrobocia według stażu pracy w powiązaniu z okresem pozostawania w ewidencji bezrobotnych wskazuje, że najbardziej zagrożone bezrobociem długotrwałym są osoby, których doświadczenie zawodowe nie przekracza 5 lat. Najniższy odsetek bezrobocia długotrwałego odnotowano wśród osób, których doświadczenie zawodowe przekracza 30 lat.

Zmiany, jakie dokonały się w strukturze bezrobotnych według stażu pracy przedstawia poniższy wykres oraz zestawienie zamieszczone na str. 30.

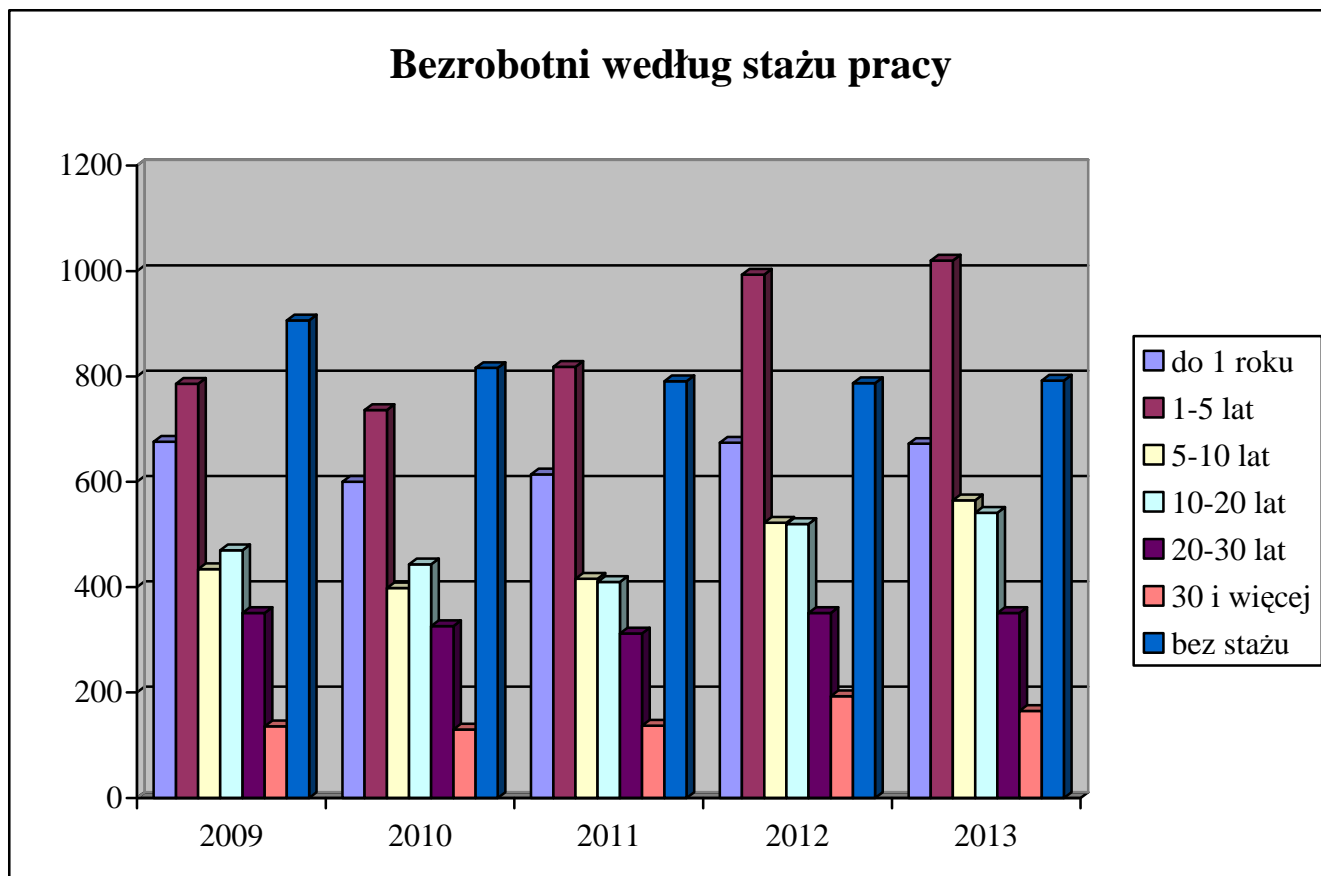

C. BEZROBOTNI WEDŁUG CZASU POZOSTAWANIA BEZ PRACY

Niekorzystnym zjawiskiem na rynku pracy jest długi okres pozostawania bez pracy, o czym świadczy wysoki, wynoszący 43,3% odsetek osób pozostających w rejestrze powiatowego urzędu pracy przez ponad 12 miesięcy. Porównując te dane z analogicznymi z ubiegłego roku należy podkreślić, że liczba bezrobotnych pozostających bez pracy przez okres dłuższy, niż rok uległa zwiększeniu.

Analizując aktualne dane dotyczące struktury bezrobotnych według czasu pozostawania bez pracy należy zauważyć, iż obniżył się odsetek bezrobotnych pozostających w ewidencji urzędu krócej niż rok, co jest związane ze spadkiem w porównaniu do stanu z 2012 r. ogólnej liczby osób rejestrujących się w urzędzie. Ponadto analiza czasu pozostawania bez pracy wśród bezrobotnych

należących do grup znajdujących się w szczególnej sytuacji na rynku pracy wskazuje, że 35,1% osób powyżej 50 roku życia, ponad 26,9% bezrobotnych bez kwalifikacji zawodowych i 24,3% kobiet pozostaje w ewidencji urzędu dłużej niż 24 miesiące.

Dane z tego zakresu przedstawia poniższy wykres oraz tabela znajdująca się na str. 31.

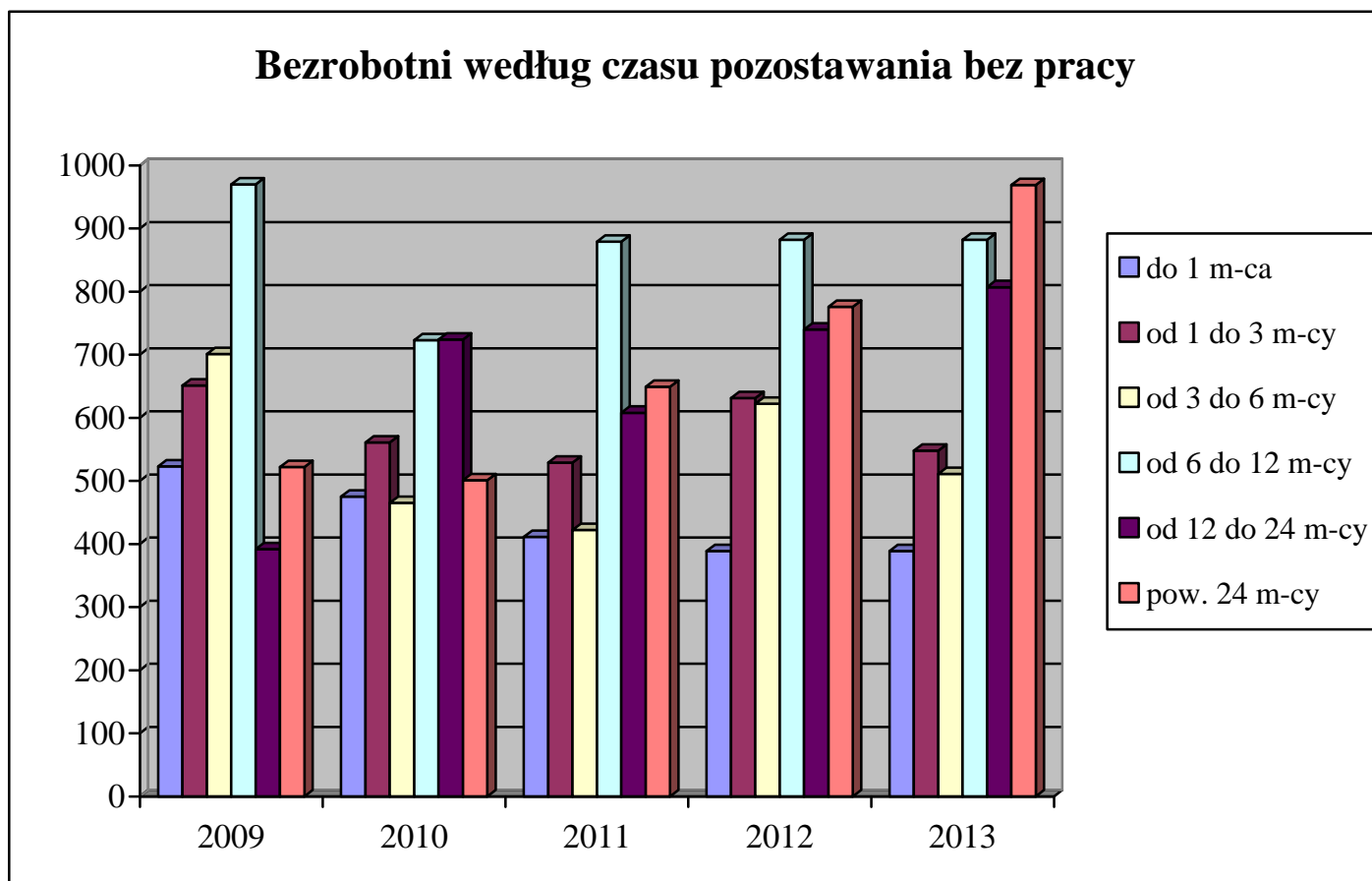

D. BEZROBOTNI WEDŁUG WIEKU

Dane statystyczne z końca września 2013 roku potwierdzają, że ponownie w najtrudniejszej sytuacji na rynku pracy znajdują się osoby młode. Bezrobotni w wieku od 18 do 24 lat stanowili w końcu III kwartału br. 25,4% ogółu zarejestrowanych w urzędzie, przy czym należy zauważyć, że w stosunku do stanu z roku ubiegłego wskaźnik ten nieco się obniżył. Wzrósł natomiast o 0,6% odsetek osób w wieku od 25 do 34 lat. Porównując aktualne dane dotyczące struktury bezrobotnych według wieku z analogicznym okresem roku ubiegłego należy zauważyć, że zwiększeniu uległ również udział w ogólnej liczbie bezrobotnych osób w przedziale od 35 do 44 lat oraz osób w wieku 60 i więcej lat.

Ponadto analizując strukturę wiekową bezrobotnych w poszczególnych kategoriach osób znajdujących się w szczególnej sytuacji na rynku pracy obserwujemy, że najliczniejszą populację wśród osób długotrwale bezrobotnych stanowią bezrobotni w wieku od 25 do 34 lat (28,7%), natomiast 41,1% osób bez kwalifikacji zawodowych to bezrobotni w wieku od 18 do 24 lat.

Zmiany, jakie dokonały się w strukturze bezrobotnych według wieku przedstawia poniższy wykres oraz zestawienie zamieszczone na str. 31.

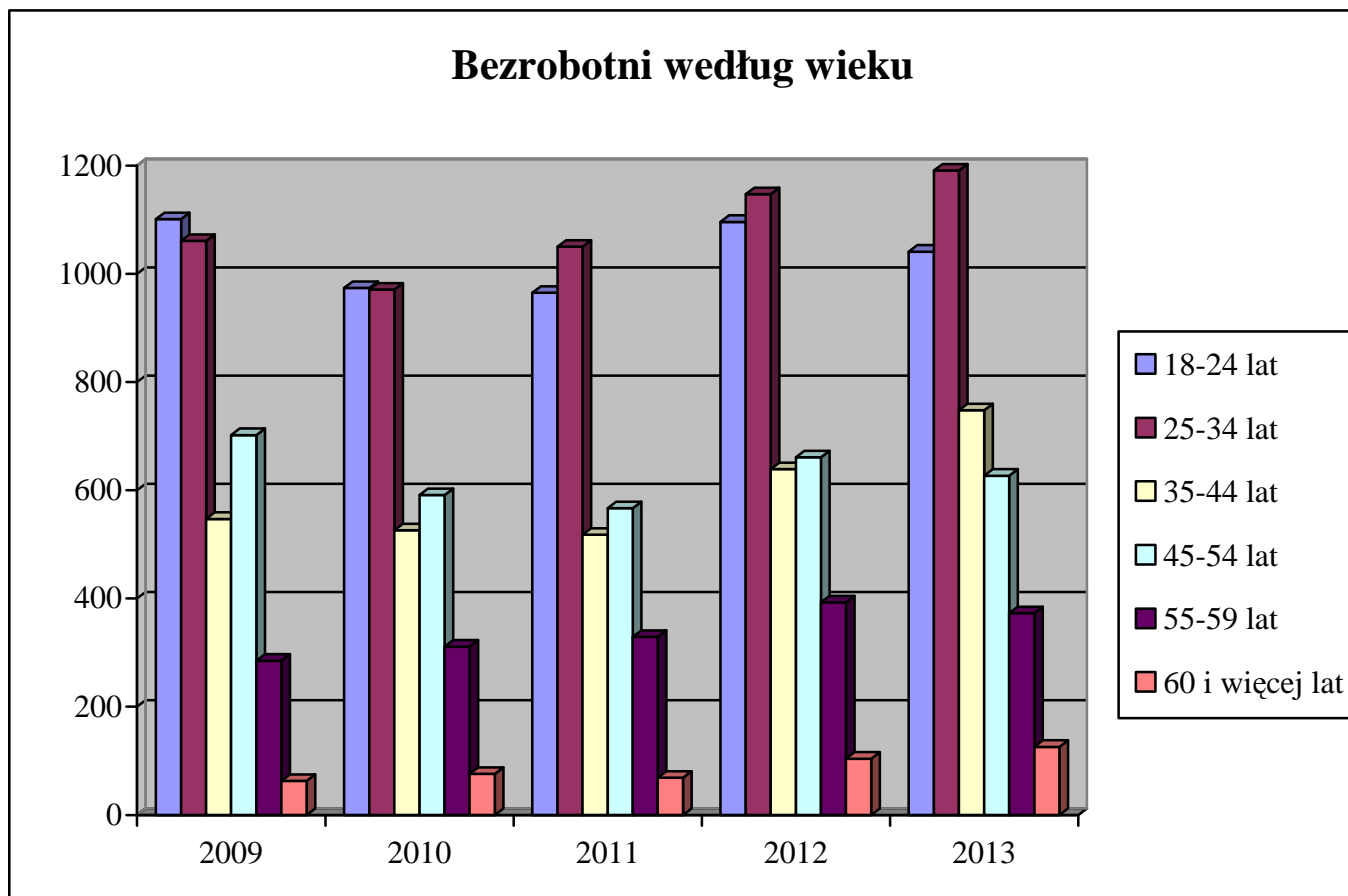

VII. AKTYWNE DZIAŁANIA PUP OGRANICZAJĄCE BEZROBOCIE I ŁAGODZĄCE JEGO SKUTKI



KAPITAŁ LUDZKI
NARODOWA STRATEGIA SPÓJNOŚCI

UNIA EUROPEJSKA
EUROPEJSKI
FUNDUSZ SPOŁECZNY



A. PROGRAMY RYNKU PRACY

Działania Powiatowego Urzędu Pracy w Wieluniu w zakresie aktywnych programów rynku pracy realizowane są w oparciu o limit środków Funduszu Pracy przyznawanych dla powiatu algorytmem, jak również w oparciu o środki pozyskane przez urząd poprzez przygotowywanie kolejnych projektów. Od kilku bowiem lat przeważająca część zadań realizowana jest w ramach opracowywanych przez urząd programów kierowanych do konkretnych grup osób bezrobotnych. Programy te uwzględniają zarówno politykę państwa, zwłaszcza w kontekście wstąpienia Polski do Unii Europejskiej, jak również wojewódzkie plany działania na rzecz zatrudnienia oraz uwarunkowania lokalnego rynku pracy.

W 2013 r., podobnie jak w latach ubiegłych, Powiatowy Urząd Pracy w Wieluniu podjął liczne działania mające na celu pozyskanie dodatkowych środków finansowych na aktywizację osób bezrobotnych. Wśród nich głównym przedsięwzięciem jest realizacja projektów współfinansowanych z Europejskiego Funduszu Społecznego w oparciu o dodatkowe środki finansowe. Jednym z nich jest projekt systemowy „Postaw na aktywność” realizowany już szósty rok w ramach Programu Operacyjnego Kapitał Ludzki 2007-2013, Priorytet VI Rynek pracy otwarty dla wszystkich, Działanie 6.1 – Poprawa dostępu do zatrudnienia oraz wspieranie aktywności zawodowej w regionie, Poddziałanie 6.1.3. – Poprawa zdolności do zatrudnienia oraz podnoszenie poziomu aktywności zawodowej osób bezrobotnych. Celem projektu jest aktywizacja zawodowa 219 bezrobotnych kobiet i mężczyzn zarejestrowanych w PUP w Wieluniu w 2013 r. prowadząca do zatrudnienia i samozatrudnienia, obejmująca staże, szkolenia oraz dofinansowanie samozatrudnienia w formie przyznania jednorazowych środków na podjęcie działalności gospodarczej. Całkowita wartość projektu na 2013 rok wynosi 2.865,2 tys. zł. Do 30.09.2013 r. udział w projekcie rozpoczęła zaplanowana liczba 217 osób bezrobotnych.

Ponadto w 2013 roku kontynuowano realizację projektu o nazwie „Chcemy pomóc bezrobotnym IV” w ramach Programu Operacyjnego Kapitał Ludzki 2007-2013, Priorytet VI Rynek pracy otwarty dla wszystkich, Działanie 6.1 – Poprawa dostępu do zatrudnienia oraz wspieranie aktywności zawodowej w regionie, Poddziałanie 6.1.2. – Wsparcie powiatowych i wojewódzkich urzędów pracy

w realizacji zadań na rzecz aktywizacji zawodowej osób bezrobotnych w regionie. Projekt ten przewidywał wsparcie dla samego urzędu oraz jego pracowników zajmujących się aktywizacją zawodową bezrobotnych i był realizowany do końca stycznia 2013 r. Na jego realizację PUP w Wieluniu otrzymał dofinansowanie w wysokości niemal 141,7 tys. zł. Celem projektu była poprawa efektywności i jakości usług na rzecz aktywizacji zawodowej świadczonych przez PUP w Wieluniu. Cele te zostały osiągnięte poprzez utrzymanie 4 etatów dla pośredników pracy i dwóch etatów dla doradców zawodowych, ujętych w projektach z lat 2008-2012, sfinansowania kontynuacji studiów podyplomowych z zakresu poradnictwa zawodowego i studiów licencjackich z zakresu zarządzania dla specjalisty ds. aktywizacji rozpoczętych w 2009 r. W ramach poprzedniego projektu natomiast, skierowanie jednego pośrednika pracy na szkolenie merytoryczne bezpośrednio związane z potrzebami pracownika oraz specyfiką wykonywanych przez niego zadań służbowych.

Od lutego br. urząd realizuje projekt „Chcemy pomóc bezrobotnym V” w ramach Poddziałania 6.1.2 Programu Operacyjnego Kapitał Ludzki. Celem projektu jest dalsza poprawa efektywności i jakości usług pośrednictwa pracy i poradnictwa zawodowego na rzecz aktywizacji zawodowej osób bezrobotnych z powiatu wieluńskiego do końca lutego 2014 r. Na jego realizację PUP w Wieluniu otrzymał dofinansowanie w kwocie niemal 201,3 tys. zł. W ramach projektu kontynuujemy zatrudnienie 4 pośredników pracy i 2 doradców zawodowych. Ponadto w wyniku działań projektowych skierowano jednego pracownika urzędu nie zatrudnionego w ramach projektu na szkolenie z zakresu wsparcia osób bezrobotnych znajdujących się w szczególnej sytuacji na rynku pracy. Również we wrześniu br. urząd przygotował i złożył do WUP w Łodzi kolejną edycję projektu w ramach Poddziałania 6.1.2 POKL. Jego realizację planuje się w okresie od kwietnia do końca grudnia 2014 r. Projekt przewiduje kontynuację finansowania wynagrodzenia zatrudnionych pośredników pracy i doradców zawodowych na niezmiennym poziomie. W chwili obecnej urząd jest na etapie podpisywania umowy o dofinansowanie realizacji w/w projektu.

Ponadto urząd pozyskał dodatkowe środki na realizację programów na rzecz promocji zatrudnienia, łagodzenia skutków bezrobocia i aktywizacji zawodowej z Funduszu Pracy z rezerwy Ministra Pracy i Polityki Społecznej. Dodatkową pulę środków, tj. 514,1 tys. zł przeznaczono na finansowanie programu wsparcia dla osób bezrobotnych do 30 roku życia oraz na program dla osób w szczególnej sytuacji na rynku pracy. W ramach powyższych działań przewidziano wsparcie w postaci organizacji staży i prac interwencyjnych. Ponadto ze środków rezerwy Ministra ds. pracy pozyskano 100,0 tys. zł na realizację programu związanego z aktywizacją bezrobotnych na terenach, na których w 2013 r. miały miejsce klęski żywiołowe. W programie przewidziano wsparcie dla wieluńskich jednostek samorządu terytorialnego w formie robót publicznych wykonywanych przez osoby bezrobotne na rzecz poszkodowanych społeczności lokalnych. W sumie do końca września 2013 r. urząd z rezerwy MPiPS pozyskał 614,1 tys. zł.

W 2013 r. PUP w Wieluniu realizuje również 2 programy specjalne, na które łącznie pozyskał środki z rezerwy Funduszu Pracy w kwocie 1.044,4 tys. zł. Ideą programów specjalnych jest umożliwienie powiatowym urzędów pracy elastycznego reagowania na potrzeby klienta, wymagającego niestandardowego wsparcia w procesie aktywizacji. Główną cechą przygotowanych przez urząd programów specjalnych jest zastosowanie wobec wszystkich jego uczestników zarówno usług i instrumentów rynku pracy, jak również specyficznych elementów wspierających zatrudnienie, które mają stanowić element niezbędny do przezwyciężenia barier, utrudniających aktywizację osób bezrobotnych lub do utrzymania miejsc pracy. W bieżącym roku środki rezerwy FP na realizację programów specjalnych adresowane są do osób do 30 roku życia oraz do osób powyżej 50 roku życia. Realizowane w 2013 r. programy specjalne aktywizują osoby bezrobotne poprzez organizację staży, prac interwencyjnych, robót publicznych oraz wyposażenia/doposażenia stanowiska pracy dla skierowanego bezrobotnego. Działania te wparte są m. in. pośrednictwem pracy i poradnictwem zawodowym. Ponadto w ramach programów na aktywizację każdego bezrobotnego, przewidziana jest wypłata elementu specyficznego wspierającego zatrudnienie.

Działania zmierzające do pozyskiwania środków finansowych na aktywizację osób bezrobotnych z różnych dostępnych źródeł podejmowane są na bieżąco przez cały rok, w miarę uruchamiania poszczególnych rezerw. Wymagają one jednak przygotowywania odrębnych, a w przypadku pozyskiwania środków z UE skomplikowanych wniosków, opartych na dokładnych analizach, uwzględniających zarówno sytuację na lokalnym rynku pracy, jak również szczegółową kalkulację kosztów i spodziewanych efektów poszczególnych programów. Ponadto wszystkie realizowane przez urząd programy wymagają odrębnego rozliczania i stałego monitoringu w celu osiągnięcia założonych celów. Jednakże pomimo wszelkich trudności możliwość korzystania z dodatkowych środków finansowych, w tym z Europejskiego Funduszu Społecznego jest istotnym elementem wspierania wszystkich naszych aktywnych działań i stanowi znaczne rozszerzenie działalności urzędu.

B. POŚREDNICTWO PRACY

Pośrednictwo pracy polega na udzielaniu pomocy bezrobotnym i poszukującym pracy w uzyskaniu odpowiedniego zatrudnienia, oraz pracodawcom w pozyskaniu pracowników o poszukiwanych kwalifikacjach zawodowych.

W okresie pierwszych trzech kwartałów 2013 roku pośrednictwo pracy realizowane było, między innymi poprzez pozyskiwanie ofert pracy przez pośredników (także w drodze bezpośrednich kontaktów z pracodawcami), kierowanie osób bezrobotnych na zgłoszone i pozyskane miejsca pracy oraz organizowanie giełd pracy. Ponadto urząd świadczył usługi z zakresu poradnictwa zawodowego, informacji zawodowej i szkoleń.

W okresie od początku roku do końca września z Centrum Aktywizacji Zawodowej w zakresie świadczenia usług pośrednictwa pracy, z wyłączeniem zatrudnienia subsydiowanego, współpracowało 122 pracodawców. Pośrednicy PUP przeprowadzili 990 bezpośrednich wizyt u pracodawców, w wyniku których pozyskano 72 oferty pracy. Łączna liczba ofert pracy pozostających w dyspozycji urzędu w okresie pierwszych dziewięciu miesięcy 2013 r. wynosiła 735 ofert. Na wolne miejsca pracy niesubsydiowanej skierowano 641 bezrobotnych. Zorganizowano również 7 giełd na 11 miejsc pracy. Uczestniczyło w nich siedmiu pracodawców i 60 bezrobotnych. Giełdy zorganizowano dla osób w zawodach pracownik ochrony, kierownik/zastępca kierownika, operator koparki jednonaczyniowej, sprzedawca, spawacz oraz oczyszczacz odlewów.

Porównywalne zestawienie liczby ofert pracy w okresie od początku stycznia do końca września w latach 2010 – 2013 przedstawia poniższa tabela.

| Wyszczególnienie: | Oferty przyjęte do realizacji w okresie I-IX | |
|-------------------|--|-------------------------------|
| | w liczbach bezwzględnych | dynamika: rok poprzedni = 100 |
| 2010 r. | 1548 | 103,7 |
| 2011 r. | 743 | 48,0 |
| 2012 r. | 817 | 110,0 |
| 2013 r. | 735 | 90,0 |

W ciągu pierwszych dziewięciu miesięcy 2013 r. pracę podjęło 1996 osób bezrobotnych, co stanowi 54,7% ogółu wyłączeń z ewidencji urzędu. W porównaniu ze stanem sprzed roku łączna liczba wyłączeń z tego tytułu zwiększyła się o 235 osób. Spośród podjęć pracy w ramach instrumentów rynku pracy współfinansowanych przez urząd największy udział w ogólnej ich liczbie stanowią roboty publiczne – 32,3%.

Rozliczenie podjęć pracy oraz pozostałych instrumentów rynku pracy w okresie od początku stycznia do końca września w latach 2011 – 2013 przedstawia tabela znajdująca się na następnej stronie.

| Wyszczególnienie | | styczeń-wrzesień | | | | | |
|------------------|---------------------------|------------------|---|-------------|---|-------------|---|
| | | 2011 | | 2012 | | 2013 | |
| | | liczba osób | % udział w ogólnej liczbie podjęć pracy | liczba osób | % udział w ogólnej liczbie podjęć pracy | liczba osób | % udział w ogólnej liczbie podjęć pracy |
| Podjęcia pracy | | 1838 | 100,0 | 1761 | 100,0 | 1996 | 100,0 |
| w tym | bez pośrednictwa PUP | 1577 | 85,8 | 1452 | 82,5 | 1587 | 79,5 |
| | za pośrednictwem PUP | 261 | 14,2 | 309 | 17,5 | 409 | 20,5 |
| | w tym prace interwencyjne | 28 | 1,5 | 79 | 4,5 | 50 | 2,5 |

| | | | | | | | |
|---|---|--|--------------------|--|--------------------|--|-----|
| | roboty publiczne | 96 | 5,2 | 67 | 3,8 | 94 | 4,7 |
| | podjęcia działalności gospodarczej | 44 | 2,4 | 67 | 3,8 | 124 | 6,2 |
| | refundacja kosztów zatrudnienia bezrobotnego | 16 | 0,9 | 17 | 1,0 | 23 | 1,2 |
| | zatrudnieni po przekwalifikowaniu | 22 | 1,2 | 44 | 2,5 | 20 | 1,0 |
| Pozostałe instrumenty rynku pracy | | | | | | | |
| Wyszczególnienie | styczeń-wrzesień | | | | | | |
| | 2011 | | 2012 | | 2013 | | |
| | liczba osób | % udział w ogólnej liczbie wyłączeń | liczba osób | % udział w ogólnej liczbie wyłączeń | liczba osób | % udział w ogólnej liczbie wyłączeń | |
| staże | 215 | 6,0 | 404 | 11,6 | 390 | 19,5 | |
| przygotowanie zawodowe w miejscu pracy | 0 | X | 0 | X | 0 | X | |
| prace społecznie użyteczne | 86 | 2,4 | 64 | 1,8 | 67 | 3,4 | |
| szkolenia | 22 | 0,6 | 91 | 2,6 | 71 | 3,6 | |

Przyczynami wyłączeń osób bezrobotnych z ewidencji urzędu, wynikającymi z działalności Centrum Aktywizacji Zawodowej, są oprócz podjęć pracy pozostałe usługi i instrumenty rynku pracy, takie jak staże, prace społecznie użyteczne, czy też szkolenia. W okresie od początku stycznia do końca września bieżącego roku, przy pomocy w/w instrumentów rynku pracy, zaktywizowano łącznie 528 osób bezrobotnych, czyli o 31 osób mniej, niż w analogicznym okresie ubiegłego roku. Wśród działań inicjowanych w analizowanym okresie przez PUP, największe znaczenie miały staże.

C. ORGANIZACJA SZKOLEŃ

W okresie styczeń - wrzesień 2013 r. uruchomiono następujące szkolenia grupowe dla osób bezrobotnych:

- operator koparko – ładowarki wszystkie typy kl. III - 10 osób,
- kurs obsługi kos spalinowych (wykasza rek – kosiarek) – 10 osób,
- kwalifikacja wstępna przyspieszona w zakresie prawa jazdy kat. C i C+E – 10 osób,
- spawanie stali metodą MAG (135) i TIG (141) – 15 osób,
- obsługa komputera dla początkujących z pakietem MS Office i obsługą Internetu – 10 osób.

Zorganizowano ponadto siedemnaście szkoleń indywidualnych, tj.: szkolenie okresowe dla kierowców wykonujących transport drogowy rzeczy, kurs operatora ładowarki jednonaczyniowej kl. III do 2,5 m³, kurs operatora koparki jednonaczyniowej kl. III do 0,8 m³, kurs napętniania

i opróżniania zbiorników transportowych – nalewaki cystern kl. 2,3,9, kurs prawa jazdy kat. C+E dla 3 osób, kurs operatora koparki jednonaczyniowej kl. II do 1,5 m³, kwalifikacja wstępna przyspieszona w zakresie prawa jazdy kat. D dla 2 osób, kurs prawa jazdy kat. D wraz z kwalifikacją wstępną przyspieszoną w zakresie prawa jazdy kat. D, pełnomocnik/audytor wewnętrzny ISO 9001, przedstawiciel handlowy, kierowca – operator wózków jezdniowych z napędem silnikowym i wymianą butli gazowych LPG, kurs masażu klasycznego i leczniczego oraz kurs prawa jazdy kat. C (szkolenie finansowane ze środków PFRON). Łącznie w III kwartale br. szkolenia rozpoczęło 71 osób. Wśród nich 71,4% stanowiły osoby zamieszkałe na terenach wiejskich, 15,5% - kobiety, 21,1% bezrobotni w wieku do 25 roku życia, 36,6% bezrobotni w wieku powyżej 50 roku życia i 35,2% osoby długotrwale bezrobotne.

D. PORADNICTWO ZAWODOWE, INFORMACJA ZAWODOWA ORAZ POMOC W AKTYWNYM POSZUKIWANIU PRACY

Poradnictwo zawodowe można zdefiniować jako proces, w którym doradca zawodowy pomaga jednostkom lub grupom w wyborze lub zmianie zawodu i zatrudnienia, kierunku kształcenia lub szkolenia zawodowego. Uwzględnia przy tym możliwości psychofizyczne i sytuację życiową klienta, a także potrzeby rynku pracy. Doradca zawodowy pomaga osobom, które muszą stawić czoła problemom bezpośrednio związanym z brakiem zatrudnienia. Pomagając klientowi w zrozumieniu siebie i poznaniu zależności w świecie pracy, doradca może zastosować zarówno indywidualne, jak i grupowe metody i techniki.

W okresie styczeń - wrzesień 2013 roku w PUP w Wieluniu szeroko rozumiane poradnictwo zawodowe realizowane było poprzez:

- poradnictwo zawodowe indywidualne (1115 osób),
- poradnictwo grupowe (9 spotkań grupowych, w których udział wzięło 61 osób, w tym 60 kobiet),
- informacja zawodowa indywidualna (916 osób, w tym 455 kobiet),
- grupowe spotkania informacyjne (7 grup liczących łącznie 69 osób),
- zajęcia aktywizacyjne (150 osób),
- kluby pracy (56 osób).

VIII. WYDATKI NA REALIZACJĘ ZADAŃ PUP W WIELUNIU

Wydatki na realizację zadań PUP w Wieluniu w okresie styczeń - wrzesień 2013 r. wyniosły 11.220,9 tys. zł, czyli o 2.256,1 tys. zł więcej, niż w analogicznym okresie ubiegłego roku. Największą pozycję w wydatkach stanowią programy na rzecz promocji zatrudnienia, które pochłonęły 5.703,6 tys. zł, czyli o 2.503 tys. zł więcej, niż w ubiegłym roku. W porównaniu do analogicznego

okresu ubiegłego roku zmniejszyły się (o 321,8 tys. zł) wydatki na zasiłki dla bezrobotnych. Wzrosły natomiast o ponad 5 tys. zł wydatki na dodatki aktywizacyjne.

Szczegółowa analiza struktury wydatków na aktywne formy przeciwdziałania bezrobociu, obejmująca dziewięć miesięcy bieżącego roku wskazuje, że w porównaniu z analogicznym okresem 2012 r. zmniejszyły się jedynie wydatki na programy specjalne. Zwiększeniu natomiast uległy wydatki na prace interwencyjne, roboty publiczne, szkolenia, prace społecznie użyteczne, wydatki na dotacje na utworzenie własnej działalności gospodarczej, refundację kosztów wyposażenia i doposażenia stanowiska pracy, stypendia i składki na ubezpieczenie społeczne, koszty dojazdu, oraz inne programy (w tym badania lekarskie).

Strukturę wydatków na realizację zadań PUP w analizowanym okresie przedstawia poniższy wykres, natomiast szczegółowe dane z lat 2011-2013 znajdują się w tabeli na str. 32.

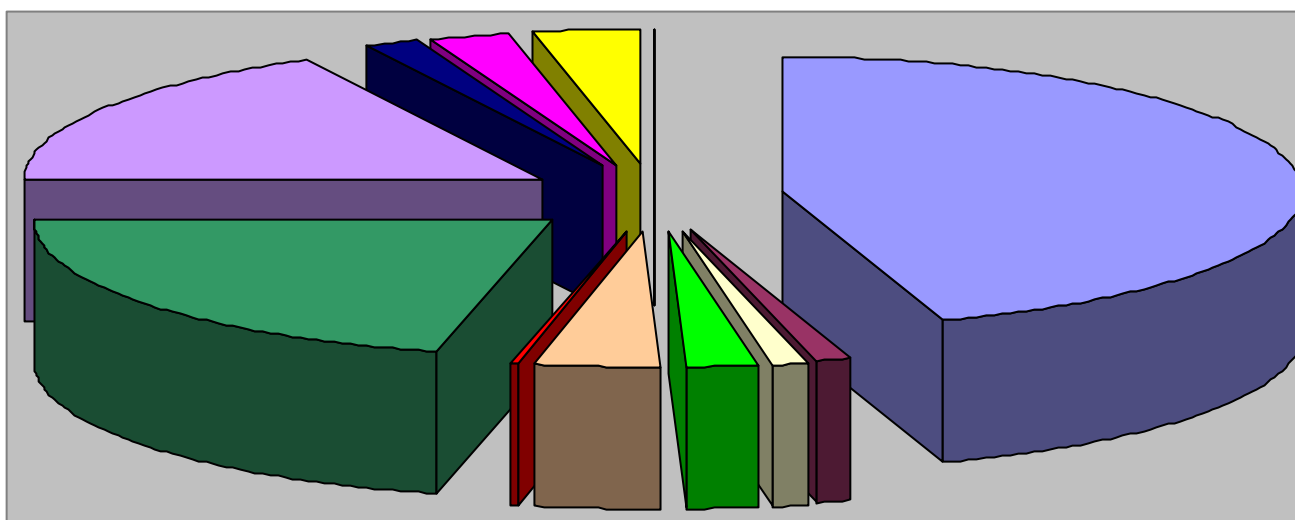

| | |
|--|--|
| ■ zasiłki dla bezrobotnych | ■ dodatki aktywizacyjne |
| ■ szkolenia | ■ prace interwencyjne |
| ■ roboty publiczne | ■ prace społecznie użyteczne |
| ■ dotacje na rozpoczęcie działalności gospodarczej | ■ stypendia i składki na ubezpieczenie społeczne |
| ■ inne programy | ■ inne wydatki FP |
| ■ refundacja doposażenia stanowisk pracy | ■ programy specjalne |

IX. PODSUMOWANIE

Obserwując aktualną sytuację na rynku pracy w powiecie wieluńskim należy stwierdzić, że kształtuje się ona na podobnym poziomie jak przed rokiem. Bezrobocie utrzymuje się, jednak prowadzona analiza wskazuje, iż korzystniej kształtują się wskaźniki napływu do bezrobocia, oraz płynności rynku pracy; nieznacznie zwiększyła się liczba osób wyłączonych z ewidencji urzędu, w tym również z powodu podjęcia pracy.

Liczba osób bezrobotnych w porównaniu z analogicznym okresem roku ubiegłego wzrosła o 66 osób, a w porównaniu z końcem ubiegłego roku zmniejszyła się o 126 osób.

Ogłoszona przez GUS stopa bezrobocia dla powiatu wieluńskiego wynosiła w końcu września br. 12,3% i była wyższa, niż przed rokiem o 0,5 stopnia procentowego. W tym samym okresie stopa bezrobocia w województwie łódzkim wynosiła 13,7%, a w skali całego kraju – 13%.

Nadal jednak trudną sytuację na rynku pracy pogłębia niekorzystna struktura bezrobocia. Wyższy, niż w roku ubiegłym jest odsetek osób długotrwale bezrobotnych, osób bez kwalifikacji zawodowych, bez doświadczenia zawodowego oraz bez wykształcenia średniego. W trudnej sytuacji na rynku pracy są również kobiety, bowiem mają większe trudności ze znalezieniem zatrudnienia (stanowią jedynie 42,9% osób, które podjęły pracę).

Istotnym czynnikiem mającym wpływ na aktywizację osób bezrobotnych są działania PUP w zakresie pozyskiwania dodatkowych środków finansowych i realizacji programów skierowanych do grup szczególnie naznaczonych bezrobociem. Świadczy o tym dość znaczna liczba wyłączeń w ramach usług i instrumentów rynku pracy objętych działaniem tych programów. Wyżej wymienione działania urzędu również w najbliższym okresie stworzą możliwość objęcia nimi dodatkowych grup zarejestrowanych bezrobotnych.

Sporządziła: Lidia Włodarczyk

Sytuacja na rynku pracy w województwie łódzkim w okresie styczeń – wrzesień 2013 r. w ujęciu tabelarycznym.

| Województwo Powiatowy Urząd Pracy | Zarejestrowani bezrobotni według wybranych kategorii (stan na 30.09.2013 r.) | | | | | | | | | | Napływ od początku roku | Odpływ od początku roku | Podjęcia pracy od początku roku | Oferty pracy od początku roku | Stopa bezrobocia (dane GUS) |
|---|--|---------|-----------------------|------------------------|---|--|--------------------------------|------------------|--------------------------|--|----------------------------------|----------------------------------|--|--|-----------------------------------|
| | Ogółem | w tym | | | | | | | | | | | | | |
| | | kobiety | zamieszkali na wsi | z prawem do zasłuku | długotrwale bezrobotni (pow. 12 m-cy) | w okresie do 12 m-cy od dnia uk. nauki | bez kwalifikacji zawodowych | do 25 roku życia | powyżej 50 roku życia | ktoży ukończ. szkołę wyższą do 27 roku życia | | | | | |
| woj. łódzkie | 147 371 | 72 912 | 48 737 | 19 776 | 79 871 | 6 115 | 48 349 | 24 446 | 39 631 | 1 437 | 128 756 | 132 421 | 65 295 | 41 875 | 13,7 |
| Łódź | 41 669 | 19 835 | 0 | 5 813 | 23 214 | 768 | 18 134 | 3 941 | 14 430 | 249 | 32 090 | 31 408 | 15 156 | 12 755 | 12,2 |
| Łódź – Wschód | 3 468 | 1 568 | 2 125 | 585 | 1 467 | 120 | 1 365 | 576 | 944 | 29 | 3 779 | 3 702 | 1 716 | 1 573 | 12,8 |
| Brzeziny | 1 752 | 774 | 890 | 217 | 982 | 77 | 446 | 320 | 431 | 12 | 1 647 | 1 789 | 861 | 754 | 15,2 |
| Pabianice | 7 443 | 3 568 | 1 768 | 1 128 | 4 156 | 215 | 3 055 | 919 | 2 186 | 54 | 6 603 | 7 180 | 3 383 | 2 438 | 16,4 |
| Zgierz | 11 253 | 5 250 | 2 763 | 1 567 | 6 313 | 356 | 3 598 | 1 544 | 3 125 | 93 | 9 109 | 9 556 | 5 070 | 2 187 | 18,1 |
| Łęczyca | 3 351 | 1 613 | 2 191 | 296 | 1 991 | 124 | 1 000 | 873 | 717 | 19 | 2 686 | 2 648 | 1 104 | 1 071 | 15,4 |
| Piotrków Tryb. | 8 512 | 4 214 | 3 647 | 1 209 | 4 465 | 405 | 2 439 | 1 576 | 1 910 | 113 | 8 056 | 8 480 | 4 255 | 1 964 | 12,6 i 12,9 |
| Bełchatów | 7 298 | 4 138 | 2 796 | 994 | 3 961 | 378 | 1 706 | 1 407 | 1 616 | 88 | 5 892 | 5 980 | 2 974 | 1 967 | 13,0 |
| Opoczno | 5 114 | 2 678 | 3 367 | 856 | 2 511 | 284 | 1 157 | 989 | 1 086 | 69 | 4 929 | 5 245 | 2 932 | 1 325 | 16,4 |
| Pajęczno | 2 731 | 1 444 | 2 000 | 371 | 1 414 | 146 | 824 | 622 | 536 | 49 | 2 250 | 2 538 | 1 263 | 612 | 13,2 |
| Radomsko | 7 146 | 3 842 | 3 554 | 796 | 4 115 | 334 | 1 976 | 1 287 | 1 753 | 74 | 5 421 | 5 837 | 2 658 | 1 268 | 16,0 |
| Tomaszów Maz. | 7 877 | 3 819 | 3 295 | 1 235 | 3 991 | 366 | 2 134 | 1 309 | 1 930 | 78 | 8 080 | 8 844 | 4 327 | 2 150 | 17,1 |
| Sieradz | 7 004 | 3 593 | 3 358 | 743 | 3 747 | 467 | 1 219 | 1 769 | 1 477 | 127 | 6 368 | 6 440 | 2 743 | 1 614 | 13,3 |
| Wieluń | 4 106 | 2 053 | 2 626 | 446 | 2 258 | 270 | 1 087 | 1 041 | 863 | 55 | 3 523 | 3 649 | 1 996 | 735 | 12,3 |
| Zduńska Wola | 4 140 | 2 164 | 1 177 | 572 | 2 205 | 181 | 877 | 776 | 1 051 | 42 | 3 849 | 3 905 | 1 785 | 983 | 15,4 |
| Poddębice | 2 591 | 1 159 | 1 966 | 217 | 1 487 | 177 | 586 | 689 | 475 | 26 | 2 122 | 2 245 | 1 147 | 693 | 15,0 |
| Łask | 3 692 | 1 864 | 2 310 | 418 | 2 201 | 209 | 981 | 780 | 861 | 34 | 2 853 | 2 940 | 1 346 | 816 | 18,2 |
| Wieruszów | 1 938 | 1 044 | 1 480 | 216 | 981 | 187 | 698 | 522 | 427 | 24 | 1 869 | 2 023 | 967 | 641 | 10,6 |
| Skierzwice | 3 587 | 1 818 | 1 305 | 511 | 1 612 | 241 | 938 | 758 | 894 | 51 | 4 146 | 4 350 | 2 557 | 1 236 | 12,0 i 8,4 |
| Łowicz | 3 521 | 1 566 | 1 962 | 447 | 1 693 | 223 | 1 104 | 764 | 840 | 45 | 3 944 | 4 017 | 2 054 | 1 241 | 10,5 |
| Rawa Mazowiecka | 1 954 | 947 | 950 | 311 | 873 | 134 | 527 | 451 | 484 | 26 | 2 230 | 2 227 | 1 099 | 1 003 | 9,2 |
| Kutno | 7 224 | 3 961 | 3 207 | 828 | 4 234 | 453 | 2 498 | 1 533 | 1 595 | 80 | 7 310 | 7 418 | 3 902 | 2 849 | 17,3 |

Stopa bezrobocia dla kraju wg GUS na koniec września 2013 r. – 13,0

* podano stopę bezrobocia w kolejności: dla powiatu grodzkiego i ziemskiego

Sytuacja na rynku pracy w powiecie wieluńskim w okresie styczeń – wrzesień w latach 2012 – 2013.

| | Ludność w wieku produkcyjnym | | Liczba osób bezrobotnych | | | | | | | | | | | Napływ i odpływ bezrobotnych | | | | | | |
|------------------------|------------------------------|---------|--|--------------|---------------------|------------|--------------------------|--------------------------|------------------------------|----------------------------|------------------------------|----------------------------|--------------------------|--|------------------------------|--------------|--------------|-----------------------|--|---|
| | stan na 31.12.2012 r. | | a – stan na 30.09.2012 r. b – stan na 30.09.2013 r. | | | | | | | | | | | a – styczeń-wrzesień 2012 r. b – styczeń-wrzesień 2013 r. | | | | | | |
| | ogółem. | kobiety | ogółem | kobiety | z prawem do zasiłku | ogółem | z wykształceniem wyższym | z wykształceniem średnim | z wykształceniem podstawowym | z wykształceniem zawodowym | z wykształceniem technicznym | z wykształceniem zawodowym | z wykształceniem wyższym | z wykształceniem średnim | z wykształceniem podstawowym | napływ | odpływ | podjęcia pracy ogółem | rozpoczęcie stażu lub przygotowania zaw. | rozpoczęcie pracy społecznie użytecznej |
| Powiat | 48 815 | 22 669 | a b | 4040 4106 | 2076 2053 | 603 446 | a b | 1978 2258 | 309 270 | 941 1087 | 1096 1041 | 887 863 | 74 55 | a b | 3756 3523 | 3479 3649 | 1761 1996 | 404 390 | 64 67 | 91 71 |
| Miasto | 15 442 | 7 508 | a b | 1459 1480 | 749 732 | 244 178 | a b | 749 835 | 71 68 | 282 338 | 264 265 | 423 383 | 23 23 | a b | 1320 1261 | 1208 1263 | 624 685 | 129 128 | 12 18 | 33 20 |
| Gminy wiejskie: | | | | | | | | | | | | | | | | | | | | |
| Biała | 3 446 | 1 559 | a b | 241 245 | 134 127 | 30 14 | a b | 115 136 | 20 30 | 69 80 | 84 91 | 43 40 | 1 0 | a b | 216 200 | 212 214 | 117 119 | 26 23 | 6 4 | 7 2 |
| Czarnożyły | 2 786 | 1 293 | a b | 219 235 | 120 120 | 28 18 | a b | 104 130 | 20 17 | 59 64 | 69 79 | 32 27 | 6 3 | a b | 184 192 | 159 191 | 86 109 | 16 30 | 6 7 | 3 3 |
| Konopnica | 2 347 | 1 030 | a b | 187 209 | 92 106 | 23 19 | a b | 98 117 | 14 17 | 42 59 | 48 62 | 36 34 | 2 3 | a b | 177 166 | 175 162 | 84 82 | 23 16 | 5 6 | 8 4 |
| Mokrsko | 3 323 | 1 494 | a b | 265 241 | 147 128 | 48 29 | a b | 114 135 | 26 15 | 59 70 | 100 73 | 55 53 | 10 2 | a b | 265 230 | 233 253 | 122 165 | 30 19 | 4 4 | 5 3 |
| Osjaków | 2 933 | 1 352 | a b | 227 256 | 118 136 | 38 27 | a b | 113 131 | 25 11 | 63 71 | 76 69 | 43 53 | 4 2 | a b | 217 209 | 205 199 | 100 110 | 21 21 | 5 5 | 6 9 |
| Ostrówek | 2 847 | 1 305 | a b | 214 232 | 121 126 | 33 19 | a b | 102 127 | 18 16 | 50 50 | 62 61 | 29 38 | 2 5 | a b | 216 207 | 199 206 | 110 117 | 25 26 | 9 5 | 3 5 |
| Pątnów | 3 985 | 1 816 | a b | 280 269 | 132 138 | 35 26 | a b | 135 137 | 36 30 | 65 79 | 98 99 | 53 40 | 8 5 | a b | 254 240 | 259 280 | 121 142 | 38 35 | 0 5 | 8 8 |
| Skomlin | 2 100 | 962 | a b | 163 170 | 79 82 | 20 22 | a b | 74 84 | 19 8 | 49 56 | 50 40 | 26 27 | 3 3 | a b | 148 139 | 130 150 | 58 77 | 15 13 | 10 8 | 3 2 |
| Wierzchlas | 4 062 | 1 820 | a b | 333 352 | 160 162 | 43 40 | a b | 160 198 | 26 28 | 80 96 | 106 92 | 64 72 | 8 3 | a b | 352 320 | 341 346 | 178 196 | 43 37 | 6 4 | 5 5 |
| Wieluń | 5 544 | 2 530 | a b | 452 417 | 224 196 | 61 54 | a b | 216 228 | 34 30 | 123 124 | 139 110 | 83 96 | 7 6 | a b | 407 359 | 358 385 | 161 194 | 38 42 | 1 1 | 10 10 |

Zestawienie poziomu bezrobocia w poszczególnych grupach bezrobotnych w latach 2009 – 2013 (stan z końca września).

| Wyszczególnienie: a – liczba bezwzględna b – struktura w % | | 2009 r. | 2010 r. | 2011 r. | 2012 r. | 2013 r. |
|--|---|----------------|----------------|----------------|----------------|----------------|
| ogółem bezrobotni | a | 3759 | 3449 | 3498 | 4040 | 4106 |
| | b | 100 | 100,0 | 100,0 | 100,0 | 100,0 |
| w tym kobiety | a | 1782 | 1650 | 1776 | 2076 | 2053 |
| | b | 47,4 | 47,8 | 50,8 | 51,4 | 50,0 |
| w tym zamieszkali na wsi | a | 2335 | 2146 | 2218 | 2581 | 2626 |
| | b | 62,1 | 62,2 | 63,4 | 63,9 | 64,0 |
| w tym posiadający gospodarstwo rolne | a | 240 | 214 | 199 | 235 | 253 |
| | b | 6,4 | 6,2 | 5,7 | 5,8 | 6,2 |
| w tym bez prawa do zasiłku | a | 3037 | 2984 | 3062 | 3437 | 3660 |
| | b | 80,8 | 86,5 | 87,5 | 85,1 | 89,1 |
| osoby poprzednio pracujące | a | 2853 | 2633 | 2707 | 3253 | 3314 |
| | b | 75,9 | 76,3 | 77,4 | 80,5 | 80,7 |
| w tym: zwolnieni z przyczyn dot. zakładu pracy | a | 178 | 117 | 86 | 126 | 222 |
| | b | 4,7 | 3,4 | 2,5 | 3,1 | 5,4 |
| osoby dotychczas nie pracujące | a | 906 | 816 | 791 | 787 | 792 |
| | b | 24,1 | 23,7 | 22,6 | 19,5 | 19,3 |
| osoby w okresie do 12 m-cy od dnia ukończenia szkoły | a | 292 | 164 | 290 | 309 | 270 |
| | b | 7,7 | 4,8 | 8,3 | 7,6 | 6,6 |
| do 25 roku życia | a | 1101 | 974 | 965 | 1096 | 1041 |
| | b | 29,3 | 28,2 | 27,6 | 27,1 | 25,4 |
| które ukończyły szkołę wyższą do 27 roku życia | a | 57 | 77 | 87 | 74 | 55 |
| | b | 1,5 | 2,2 | 2,5 | 1,8 | 1,3 |
| długotrwale bezrobotne | a | 1387 | 1656 | 1816 | 1978 | 2258 |
| | b | 36,9 | 48,0 | 51,9 | 49,0 | 55,0 |
| powyżej 50 roku życia | a | 759 | 741 | 714 | 887 | 863 |
| | b | 20,2 | 21,5 | 20,4 | 22,0 | 21,0 |
| bez kwalifikacji zawodowych | a | 888 | 805 | 922 | 941 | 1087 |
| | b | 23,6 | 23,3 | 26,4 | 23,3 | 26,5 |
| bez doświadczenia zawodowego | a | 1054 | 981 | 975 | 1026 | 1030 |
| | b | 28,0 | 28,4 | 27,9 | 25,4 | 25,1 |
| bez wykształcenia średniego | a | 2159 | 1885 | 1939 | 2233 | 2287 |
| | b | 57,4 | 54,7 | 55,4 | 55,3 | 55,7 |
| samotnie wychowujące co najmniej jedno dziecko do 18 roku życia | a | 156 | 155 | 178 | 252 | 288 |
| | b | 4,2 | 4,5 | 5,1 | 6,2 | 7,0 |
| Które po odbyciu kary pozbawienia wolności nie podjęły zatrudnienia | a | 33 | 28 | 40 | 52 | 65 |
| | b | 0,9 | 0,8 | 1,1 | 1,3 | 1,6 |
| niepełnosprawni | a | 86 | 133 | 165 | 171 | 162 |
| | b | 3,1 | 3,5 | 4,7 | 4,2 | 3,9 |
| wskaźnik napływu do bezrobocia za okres I-IX | | 147,7 | 94,7 | 88,4 | 99,8 | 83,2 |
| wskaźnik odpływu z bezrobocia za okres I-IX | | 120,8 | 109,9 | 95,5 | 92,5 | 86,2 |
| wskaźnik płynności rynku pracy za okres I-IX | | 34,8 | 55,8 | 55,2 | 46,9 | 56,7 |

Bilans bezrobocia w okresie styczeń-wrzesień 2012 i 2013 r.

| Wyszczególnienie: o – ogółem k – kobiety | | 2012 | | 2013 | | | | |
|---|--|--|--|-------------|--|------|------|------|
| | | ogółem | w tym zam. na terenach wiejskich | ogółem | w tym zam. na terenach wiejskich | | | |
| Bezrobotni wg stanu w końcu grudnia poprzedniego roku | o | 3763 | 2416 | 4232 | 2750 | | | |
| | k | 1854 | 1188 | 2075 | 1346 | | | |
| Bezrobotni zarejestrowani w analizowanym okresie | o | 3756 | 2436 | 3523 | 2260 | | | |
| | k | 1838 | 1218 | 1616 | 1054 | | | |
| z tego | o | 980 | 707 | 869 | 592 | | | |
| | k | 519 | 374 | 409 | 279 | | | |
| o | o | 2776 | 1729 | 2654 | 1668 | | | |
| | k | 1319 | 844 | 1207 | 775 | | | |
| Bezrobotni wyłączeni z ewidencji w analizowanym okresie | o | 3479 | 2271 | 3649 | 2384 | | | |
| | k | 1616 | 1079 | 1638 | 1079 | | | |
| z tego | podjęcia pracy | | o | 1761 | 1137 | 1996 | 1310 | |
| | | | k | 782 | 513 | 857 | 566 | |
| | | niesubsydiowanej | | o | 1531 | 957 | 1705 | 1088 |
| | | | | k | 695 | 449 | 765 | 503 |
| | | subsydiowanej | | o | 230 | 180 | 291 | 222 |
| | | | | k | 87 | 64 | 92 | 63 |
| | z tego | prac interwencyjnych | | o | 79 | 56 | 50 | 34 |
| | | | | k | 44 | 30 | 30 | 19 |
| | z tego | robót publicznych | | o | 67 | 66 | 94 | 94 |
| | | | | k | 11 | 11 | 12 | 12 |
| | | podjęcia działalności gospodarczej | | o | 67 | 45 | 124 | 81 |
| | | | | k | 27 | 18 | 43 | 26 |
| | | podjęcia pracy w ramach refundacji kosztów zatrudnienia bezrobotnego | | o | 17 | 13 | 23 | 13 |
| | | | | k | 5 | 5 | 7 | 6 |
| | | rozpoczęcia szkolenia | | o | 91 | 58 | 71 | 50 |
| | | | | k | 28 | 19 | 11 | 7 |
| | | rozpoczęcia stażu | | o | 404 | 275 | 390 | 261 |
| | | | | k | 285 | 198 | 278 | 194 |
| | | rozpoczęcia przygotowania zawodowego | | o | 0 | 0 | 0 | 0 |
| | | | | k | 0 | 0 | 0 | 0 |
| | rozpoczęcia prac społecznie użytecznych | | o | 64 | 52 | 67 | 49 | |
| | | | k | 26 | 21 | 28 | 20 | |
| | odmowy przyjęcia propozycji odpowiedniego zatrudnienia lub innej formy aktywizacji | | o | 25 | 14 | 20 | 13 | |
| | | | k | 5 | 4 | 10 | 7 | |
| | niepotwierdzenia gotowości | | o | 648 | 405 | 589 | 391 | |
| | | | k | 214 | 130 | 178 | 118 | |
| | dobrowolnej rezygnacji | | o | 285 | 222 | 267 | 176 | |
| | | | k | 170 | 142 | 150 | 98 | |
| | podjęcia nauki | | o | 1 | 1 | 0 | 0 | |
| | | | k | 0 | 0 | 0 | 0 | |
| | ukończenia 60/65 lat | | o | 19 | 13 | 18 | 7 | |
| | | | k | 11 | 6 | 13 | 4 | |
| | nabycia praw emerytalnych lub rentowych | | o | 12 | 7 | 16 | 9 | |
| | | | k | 5 | 3 | 3 | 1 | |
| Innych | | | o | 169 | 87 | 215 | 118 | |
| | | | k | 90 | 43 | 110 | 64 | |
| Bezrobotni wg stanu w końcu września | o | 4040 | 2581 | 4106 | 2626 | | | |
| | k | 2076 | 1327 | 2053 | 1321 | | | |

Bilans bezrobocia wśród osób będących w szczególnej sytuacji na rynku pracy w okresie I-IX 2012 i 2013 r.

| Wyszczególnienie: o – ogółem k - kobiety | | | Bezrobotni | | | | | | |
|---|--|------------------------------------|------------------|-------------|-----------------------|------------|-------------|-------------|-----|
| | | | do 25 roku życia | | powyżej 50 roku życia | | Długotrwałe | | |
| | | | 2012 r. | 2013 r. | 2012 r. | 2013 r. | 2012 r. | 2013 r. | |
| Bezrobotni wg stanu w końcu roku poprzedzającego | | o | 969 | 1070 | 812 | 923 | 1944 | 2122 | |
| | | k | 561 | 569 | 268 | 299 | 977 | 1069 | |
| Bezrobotni zarejestrowani w analizowanym okresie | | o | 1420 | 1287 | 651 | 575 | 1204 | 1413 | |
| | | k | 739 | 630 | 227 | 204 | 594 | 751 | |
| z tego | po raz pierwszy | o | 615 | 540 | 145 | 115 | × | × | |
| | | k | 308 | 246 | 77 | 44 | × | × | |
| z tego | po raz kolejny | o | 805 | 747 | 506 | 460 | 1204 | 1413 | |
| | | k | 431 | 384 | 150 | 160 | 594 | 751 | |
| Bezrobotni wyłączeni z ewidencji w analizowanym okresie | | o | 1173 | 1191 | 576 | 635 | 1170 | 1277 | |
| | | k | 607 | 602 | 186 | 202 | 565 | 670 | |
| z tego z przyczyn | podjęcia pracy | | o | 523 | 602 | 258 | 293 | 467 | 578 |
| | | | k | 262 | 294 | 66 | 63 | 217 | 314 |
| | z tego | niesubsydiowanej | o | 467 | 548 | 193 | 215 | 379 | 476 |
| | | | k | 234 | 271 | 56 | 55 | 185 | 277 |
| | | subsydiowanej | o | 56 | 54 | 65 | 78 | 88 | 102 |
| | | | k | 28 | 23 | 10 | 8 | 31 | 37 |
| | | prac interwencyjnych | o | 38 | 17 | 5 | 3 | 30 | 26 |
| | | | k | 21 | 10 | 2 | 2 | 19 | 19 |
| | | robót publicznych | o | 5 | 5 | 50 | 65 | 31 | 48 |
| | | | k | 2 | 2 | 7 | 5 | 5 | 6 |
| | | podjęcia działalności gospodarczej | o | 6 | 24 | 9 | 9 | 24 | 25 |
| | | | k | 1 | 10 | 1 | 1 | 7 | 10 |
| | podjęcia pracy w ramach refundacji kosztów zatrudnienia bezrobotnego | o | 7 | 8 | 1 | 1 | 3 | 3 | |
| | | k | 4 | 1 | 0 | 0 | 0 | 2 | |
| | rozpoczęcia szkolenia | | o | 14 | 15 | 24 | 26 | 39 | 25 |
| | | | k | 6 | 0 | 2 | 9 | 12 | 5 |
| | rozpoczęcia stażu | | o | 265 | 240 | 25 | 39 | 122 | 138 |
| | | | k | 184 | 166 | 16 | 27 | 95 | 110 |
| | rozpoczęcia przygotowania zawodowego | | o | 0 | 0 | 0 | 0 | 0 | 0 |
| | | | k | 0 | 0 | 0 | 0 | 0 | 0 |
| rozpoczęcia prac społecznie użytecznych | | o | 2 | 3 | 35 | 34 | 56 | 59 | |
| | | k | 0 | 2 | 12 | 9 | 23 | 27 | |
| odmowy przyjęcia propozycji odpowiedniego zatrudnienia lub innej formy aktywizacji | | o | 7 | 7 | 7 | 5 | 18 | 11 | |
| | | k | 3 | 3 | 0 | 1 | 3 | 4 | |
| niepotwierdzenia gotowości | | o | 242 | 217 | 68 | 62 | 259 | 248 | |
| | | k | 82 | 73 | 13 | 10 | 101 | 97 | |
| dobrowolnej rezygnacji | | o | 95 | 85 | 35 | 18 | 126 | 122 | |
| | | k | 54 | 45 | 11 | 9 | 77 | 75 | |
| podjęcia nauki | | o | 0 | 0 | 0 | 0 | 0 | 0 | |
| | | k | 0 | 0 | 0 | 0 | 0 | 0 | |
| ukończenia 60/65 lat | | o | × | × | 19 | 18 | 17 | 16 | |
| | | k | × | × | 11 | 13 | 10 | 11 | |
| nabycia praw emerytalnych lub rentowych | | o | 0 | 2 | 10 | 11 | 5 | 7 | |
| | | k | 0 | 2 | 3 | 1 | 1 | 1 | |
| innych | | o | 17 | 20 | 95 | 129 | 57 | 73 | |
| | | k | 12 | 17 | 52 | 60 | 25 | 26 | |
| Bezrobotni, którzy w analizowanym okresie utracili status osoby będącej w szczególnej sytuacji na rynku pracy | | o | 120 | 125 | × | × | × | × | |
| | | k | 80 | 63 | × | × | × | × | |
| Bezrobotni wg stanu w końcu września | | o | 1096 | 1041 | 887 | 863 | 1978 | 2258 | |
| | | k | 613 | 534 | 309 | 301 | 1006 | 1150 | |

Bezrobotni z prawem do zasiłku

| Wyszczególnienie: a - stan na koniec b - struktura w % c - dynamika do analogicznego okresu ubiegłego roku | | III kwartał 2011 | | III kwartał 2012 | | III kwartał 2013 | |
|---|---|------------------|---------|------------------|---------|------------------|---------|
| | | ogółem | Kobiety | ogółem | Kobiety | ogółem | kobiety |
| Ogółem | a | 436 | 210 | 603 | 322 | 446 | 228 |
| | b | 100,0 | 48,2 | 100,0 | 53,4 | 100,0 | 51,1 |
| | c | 93,8 | 111,7 | 138,3 | 153,3 | 74,0 | 70,8 |
| zamieszkali na wsi | a | 275 | 140 | 359 | 196 | 268 | 137 |
| | b | 63,1 | 32,1 | 59,5 | 32,5 | 60,1 | 30,7 |
| | c | 105,0 | 128,4 | 130,5 | 140,0 | 74,7 | 69,9 |
| osoby w okresie do 12 m-cy od dnia ukończenia szkoły | a | 5 | 5 | 8 | 8 | 5 | 2 |
| | b | 1,1 | 1,1 | 1,3 | 1,3 | 1,1 | 0,4 |
| | c | 55,6 | 125,0 | 160,0 | 160,0 | 62,5 | 25,0 |
| do 25 roku życia | a | 39 | 23 | 68 | 44 | 34 | 15 |
| | b | 8,9 | 5,3 | 11,3 | 7,3 | 7,6 | 3,4 |
| | c | 100,0 | 135,3 | 174,4 | 191,3 | 50,0 | 34,1 |
| które ukończyły szkołę wyższą do 27 roku życia | a | 4 | 4 | 5 | 5 | 1 | 0 |
| | b | 0,9 | 0,9 | 0,8 | 0,8 | 0,2 | 0,0 |
| | c | 66,7 | 100,0 | 125,0 | 125,0 | 20,0 | 0,0 |
| długotrwale bezrobotni | a | 8 | 1 | 6 | 2 | 1 | 0 |
| | b | 1,8 | 0,2 | 1,0 | 0,3 | 16,7 | 0,0 |
| | c | 160,0 | 33,3 | 75,0 | 200,0 | 1666,7 | 0,0 |
| kobiety które nie podjęły zatrudnienia po urodzeniu dziecka | a | | 26 | | 31 | | 26 |
| | b | X | 6 | X | 5,1 | X | 5,8 |
| | c | | 2600 | | 119,2 | | 83,9 |
| powyżej 50 roku życia | a | 170 | 58 | 241 | 99 | 176 | 70 |
| | b | 39,0 | 13,3 | 40,0 | 16,4 | 39,5 | 15,7 |
| | c | 95,5 | 145,0 | 141,8 | 170,7 | 73,0 | 70,7 |
| bez kwalifikacji zawodowych | a | 50 | 27 | 65 | 47 | 70 | 38 |
| | b | 11,5 | 6,2 | 10,8 | 7,8 | 15,7 | 8,5 |
| | c | 76,9 | 93,1 | 130,0 | 174,0 | 107,7 | 80,9 |
| bez doświadczenia zawodowego | a | 0 | 0 | 2 | 2 | 3 | 2 |
| | b | X | X | 0,3 | 0,3 | 0,7 | 0,4 |
| | c | X | X | X | X | 150,0 | 100,0 |
| bez wykształcenia średniego | a | 236 | 76 | 320 | 143 | 203 | 74 |
| | b | 54,1 | 17,4 | 53,1 | 23,7 | 45,5 | 16,6 |
| | c | 95,2 | 100,0 | 135,6 | 188,2 | 63,4 | 51,7 |
| samotnie wychowujące co najmniej jedno dziecko do 18 roku życia | a | 16 | 14 | 24 | 23 | 21 | 18 |
| | b | 3,7 | 3,2 | 4,0 | 3,8 | 4,7 | 16,6 |
| | c | 200,0 | 233,3 | 150,0 | 164,3 | 87,5 | 78,3 |
| które po odbyciu kary pozbawienia wolności nie podjęły zatrudnienia | a | 2 | 0 | 2 | 0 | 2 | 0 |
| | b | 0,5 | X | 0,3 | X | 0,4 | X |
| | c | 200,0 | X | 100,0 | X | 100,0 | X |
| niepełnosprawni | a | 29 | 9 | 24 | 10 | 40 | 21 |
| | b | 6,7 | 2,1 | 4,0 | 1,7 | 9,0 | 4,7 |
| | c | 82,9 | 112,5 | 82,8 | 111,1 | 166,7 | 210,0 |

Bezrobotni według wykształcenia

| WYSZCZEGÓLNIENIE: a – stan na koniec III kw. b – % udział w ogólnej liczbie bezrobotnych | | 2012 r. | | | | | | 2013 r. | | | | | |
|--|--------|--------------|--------------|------------------------|------------------|-----------------------|-----------------------------|---------------|--------------|------------------------|------------------|-----------------------|-----------------------------|
| | | ogółem | kobiety | długotrwale bezrobotni | do 25 roku życia | powyżej 50 roku życia | bez kwalifikacji zawodowych | ogółem | kobiety | długotrwale bezrobotni | do 25 roku życia | powyżej 50 roku życia | bez kwalifikacji zawodowych |
| ogółem | a b | 4040 100 | 2076 51,4 | 1978 49,0 | 1096 27,1 | 887 22,0 | 941 23,3 | 4106 100,0 | 2053 50,0 | 2258 55,0 | 1041 25,4 | 863 21,0 | 1087 26,5 |
| wyższe | a b | 507 12,5 | 378 9,4 | 204 5,0 | 114 2,8 | 27 0,7 | X | 479 11,7 | 357 8,7 | 218 5,3 | 87 2,1 | 30 0,7 | X |
| policealne i śr. zawodowe | a b | 855 21,2 | 504 12,5 | 375 9,3 | 250 6,2 | 176 4,4 | 82 2,0 | 897 21,8 | 502 12,2 | 433 10,5 | 255 6,2 | 182 4,4 | 121 2,9 |
| LO | a b | 445 11,0 | 299 7,4 | 182 4,5 | 260 6,4 | 29 0,7 | 261 6,5 | 443 10,8 | 298 7,3 | 211 5,1 | 220 5,4 | 28 0,7 | 265 6,5 |
| zasadnicze zawodowe | a b | 1351 33,4 | 566 14,0 | 666 16,5 | 338 8,4 | 345 8,5 | 95 2,4 | 1362 33,2 | 546 13,3 | 766 18,7 | 344 8,4 | 339 8,3 | 126 3,1 |
| gimnazjalne i niższe | a b | 882 21,8 | 329 8,1 | 551 13,6 | 134 3,3 | 310 7,7 | 503 12,5 | 925 22,5 | 350 8,5 | 630 15,3 | 135 3,3 | 284 6,9 | 575 14,0 |

Bezrobotni według stażu pracy

| WYSZCZEGÓLNIENIE: a – stan na koniec III kw. b – % udział w ogólnej liczbie bezrobotnych | | 2012 r. | | | | | | 2013 r. | | | | | |
|--|--------|-------------|--------------|------------------------|------------------|-----------------------|-----------------------------|---------------|--------------|------------------------|------------------|-----------------------|-----------------------------|
| | | ogółem | kobiety | długotrwale bezrobotni | do 25 roku życia | powyżej 50 roku życia | bez kwalifikacji zawodowych | ogółem | kobiety | długotrwale bezrobotni | do 25 roku życia | powyżej 50 roku życia | bez kwalifikacji zawodowych |
| ogółem | a b | 4040 100 | 2076 51,4 | 1978 49,0 | 1096 27,1 | 887 22,0 | 941 23,3 | 4106 100,0 | 2053 50,0 | 2258 55,0 | 1041 25,4 | 863 21,0 | 1087 26,5 |
| do 1 roku | a b | 674 16,7 | 367 9,1 | 419 10,4 | 230 5,7 | 86 2,1 | 174 4,3 | 672 16,4 | 338 8,2 | 434 10,6 | 229 5,6 | 75 1,8 | 197 4,8 |
| 1 – 5 lat | a b | 993 24,6 | 553 13,7 | 453 11,2 | 319 7,9 | 56 1,4 | 160 4,0 | 1020 24,8 | 572 13,9 | 569 13,9 | 291 7,1 | 54 1,3 | 236 5,7 |
| 5 – 10 lat | a b | 522 12,9 | 286 7,1 | 233 5,8 | 16 0,4 | 63 1,6 | 67 1,7 | 565 13,8 | 304 7,4 | 293 7,1 | 8 0,2 | 65 1,6 | 93 2,3 |
| 10 – 20 lat | a b | 520 12,9 | 227 5,6 | 280 6,9 | X | 208 5,1 | 90 2,2 | 541 13,2 | 248 6,0 | 324 7,9 | X | 218 5,3 | 93 2,3 |
| 20 – 30 lat | a b | 351 8,7 | 124 3,1 | 182 4,5 | X | 257 6,4 | 43 1,1 | 351 8,5 | 123 3,0 | 194 4,7 | X | 257 6,3 | 42 1,0 |
| 30 i więcej | a b | 193 4,8 | 66 1,6 | 59 1,5 | X | 189 4,7 | 17 0,4 | 165 4,0 | 46 1,1 | 64 1,6 | X | 163 4,0 | 22 0,5 |
| bez stażu | a b | 787 19,5 | 453 11,2 | 352 8,7 | 531 13,1 | 28 0,7 | 390 9,7 | 792 19,3 | 422 10,3 | 380 9,3 | 513 12,5 | 31 0,8 | 404 9,8 |

Bezrobotni według czasu pozostawania bez pracy

| WYSZCZEGÓLNIENIE: a – stan na koniec III kw. b – % udział w ogólnej liczbie bezrobotnych | | 2012 r. | | | | | | 2013 r. | | | | | |
|--|--------|-------------|--------------|------------------------|------------------|-----------------------|-----------------------------|---------------|--------------|------------------------|------------------|-----------------------|-----------------------------|
| | | ogółem | kobiety | długotrwałe bezrobotni | do 25 roku życia | powyżej 50 roku życia | bez kwalifikacji zawodowych | ogółem | kobiety | długotrwałe bezrobotni | do 25 roku życia | powyżej 50 roku życia | bez kwalifikacji zawodowych |
| ogółem | a b | 4040 100 | 2076 51,4 | 1978 49,0 | 1096 27,1 | 887 22,0 | 941 23,3 | 4106 100,0 | 2053 50,0 | 2258 55,0 | 1041 25,4 | 863 21,0 | 1087 26,5 |
| do 1 miesiąca | a b | 389 9,6 | 199 4,9 | 43 1,1 | 198 4,9 | 41 1,0 | 75 1,9 | 389 9,5 | 188 4,6 | 41 1,0 | 176 4,3 | 43 1,0 | 118 2,9 |
| 1 – 3 miesięcy | a b | 631 15,6 | 318 7,9 | 84 2,1 | 242 6,0 | 97 2,4 | 124 3,1 | 548 13,3 | 272 6,6 | 93 2,3 | 201 4,9 | 95 2,3 | 159 3,9 |
| 3 – 6 miesięcy | a b | 622 15,4 | 336 8,3 | 79 2,0 | 180 4,5 | 138 3,4 | 127 3,1 | 511 12,4 | 267 6,5 | 97 2,4 | 150 3,7 | 93 2,3 | 125 3,0 |
| 6 – 12 miesięcy | a b | 882 21,8 | 433 10,7 | 264 6,5 | 217 5,4 | 192 4,8 | 192 4,8 | 882 21,5 | 411 10,0 | 261 6,4 | 228 5,6 | 170 4,1 | 200 4,9 |
| 12 – 24 miesięcy | a b | 740 18,3 | 386 9,6 | 736 18,2 | 168 4,2 | 140 3,5 | 177 4,4 | 807 19,7 | 417 10,2 | 806 19,6 | 187 4,6 | 159 3,9 | 193 4,7 |
| pow. 24 miesięcy | a b | 776 19,2 | 404 10,0 | 772 19,1 | 91 2,3 | 279 6,9 | 246 6,1 | 969 23,6 | 498 12,1 | 960 23,4 | 99 2,4 | 303 7,4 | 292 7,1 |

Bezrobotni według wieku

| WYSZCZEGÓLNIENIE: a – stan na koniec III kw. b – % udział w ogólnej liczbie bezrobotnych | | 2012 r. | | | | 2013 r. | | | |
|--|--------|--------------|--------------|------------------------|-----------------------------|---------------|--------------|------------------------|-----------------------------|
| | | ogółem | kobiety | długotrwałe bezrobotni | bez kwalifikacji zawodowych | ogółem | kobiety | długotrwałe bezrobotni | bez kwalifikacji zawodowych |
| ogółem | a b | 4040 100 | 2076 51,4 | 1978 49,0 | 941 23,3 | 4106 100,0 | 2053 50,0 | 2258 55,0 | 1087 26,5 |
| 18 – 24 lat | a b | 1096 27,1 | 613 15,2 | 384 9,5 | 410 10,1 | 1041 25,4 | 534 13,0 | 413 10,1 | 447 10,9 |
| 25 – 34 lat | a b | 1147 28,4 | 699 17,3 | 551 13,6 | 164 4,1 | 1191 29,0 | 708 17,2 | 649 15,8 | 233 5,7 |
| 35 - 44 lat | a b | 639 15,8 | 318 7,9 | 352 8,7 | 109 2,7 | 748 18,2 | 380 9,3 | 460 11,2 | 133 3,2 |
| 45 – 54 lat | a b | 661 16,4 | 305 7,5 | 385 9,5 | 125 3,1 | 627 15,3 | 283 6,9 | 409 10,0 | 135 3,3 |
| 55 – 59 lat | a b | 393 9,7 | 141 3,5 | 238 5,9 | 99 2,5 | 373 9,1 | 148 3,6 | 237 5,8 | 100 2,4 |
| 60 i więcej lat | a b | 104 2,6 | X | 68 1,7 | 34 0,8 | 126 3,1 | X | 90 2,2 | 39 0,9 |

Wydatki na realizację zadań PUP w Wieluniu w okresie styczeń – wrzesień w latach 2011 - 2013

| WYDATKI | | 2011 r. | | 2012 r. | | 2013 r. | |
|-----------------------|---|--------------------|------------------|--------------------|------------------|--------------------|------------------|
| | | kwota w tys. zł | struktura w % | kwota w tys. zł | struktura w % | kwota w tys. zł | struktura w % |
| Wydatki ogółem | | 8145,3 | 100,0 | 8964,8 | 100,0 | 11220,9 | 100,0 |
| z tego | Zasiłki dla bezrobotnych | 4451,6 | 5413,1 | 5413,1 | 60,4 | 5091,3 | 45,4 |
| | Dodatki aktywizacyjne | 117,0 | 1,4 | 126,7 | 1,4 | 131,9 | 1,2 |
| | Programy na rzecz promocji zatrudnienia | 3314,8 | 40,7 | 3200,6 | 35,7 | 5703,6 | 50,8 |
| | szkolenia | 17,8 | 0,2 | 39,0 | 0,4 | 110,6 | 1,0 |
| | prace interwencyjne | 143,0 | 1,8 | 211,1 | 2,4 | 245,5 | 2,2 |
| | roboty publiczne | 556,8 | 6,8 | 129,1 | 1,5 | 434,8 | 3,0 |
| | prace społecznie użyteczne | 36,3 | 0,4 | 30,9 | 0,3 | 43,9 | 0,4 |
| | dotacje | 668,0 | 8,2 | 1058,0 | 11,8 | 2429,7 | 21,7 |
| | refundacja kosztów wyposażenia i doposażenia stanowiska pracy | 69,9 | 0,9 | 105,0 | 1,2 | 359,6 | 3,2 |
| | stypendia i składki na ubezpieczenie społeczne | 1764,6 | 21,7 | 1286,0 | 14,3 | 1956,2 | 17,4 |
| | koszty dojazdu | 46,3 | 0,6 | 50,3 | 0,6 | 93,2 | 0,8 |
| | programy specjalne | - | - | 270,7 | 3,0 | 1,9 | 0,1 |
| | inne programy | 12,1 | 0,1 | 20,5 | 0,2 | 112,2 | 1,0 |
| | Inne wydatki FP | | 3,2 | 3,2 | 224,4 | 2,5 | 294,1 |



**Powiatowy Urząd Pracy
w Wieluniu**

**INFORMACJA
O STANIE I STRUKTURZE
BEZROBOCIA
W POWIECIE WIELUŃSKIM
WG STANU NA 30.09.2013 r.**

Akceptuję:

Wieluń, grudzień 2013 r.

SPIS TREŚCI:

| | | |
|-------|--|----|
| I. | WPROWADZENIE | 3 |
| II. | UWAGI METODYCZNE | 4 |
| III. | POZIOM I DYNAMIKA BEZROBOCIA | 5 |
| IV. | BILANS BEZROBOCIA | 6 |
| V. | WYBRANE KATEGORIE BEZROBOTNYCH | 7 |
| A. | Bezrobotni zamieszkali na wsi | 7 |
| B. | Kobiety | 8 |
| C. | Bezrobotni z prawem do zasiłku | 9 |
| D. | Bezrobotni będący w szczególnej sytuacji na rynku pracy | 10 |
| VI. | STRUKTURA BEZROBOCIA | 11 |
| A. | Bezrobotni według wykształcenia | 11 |
| B. | Bezrobotni według stażu pracy | 12 |
| C. | Bezrobotni według czasu pozostawania bez pracy | 13 |
| D. | Bezrobotni według wieku | 14 |
| VII. | AKTYWNE DZIAŁANIA PUP OGRANICZAJĄCE BEZROBOCIE I ŁAGODZĄCE JEJ SKUTKI | 16 |
| A. | Programy rynku pracy | 16 |
| B. | Pośrednictwo pracy | 18 |
| C. | Organizacja szkoleń | 20 |
| D. | Poradnictwo zawodowe, informacja zawodowa oraz pomoc w aktywnym poszukiwaniu pracy | 21 |
| VIII. | WYDATKI NA REALIZACJĘ ZADAŃ PUP W WIELUNIU | 21 |
| IX. | P O D S U M O W A N I E | 22 |

ANEKS TABELARYCZNY:

| | | |
|---|--|----|
| • | SYTUACJA NA RYNKU PRACY W WOJEWÓDZTWIE ŁÓDZKIM | 24 |
| • | SYTUACJA NA RYNKU PRACY W POWIECIE WIELUŃSKIM | 25 |
| • | ZESTAWIENIE POZIOMU BEZROBOCIA W POSZCZEGÓLNYCH GRUPACH BEZROBOTNYCH | 26 |
| • | BILANS BEZROBOCIA | 27 |
| • | BILANS OSÓB BĘDĄCYCH W SZCZEGÓLNEJ SYTUACJI NA RYNKU PRACY | 28 |
| • | BEZROBOTNI Z PRAWEM DO ZASIŁKU | 29 |
| • | STRUKTURA BEZROBOCIA | 30 |
| • | WYDATKI NA REALIZACJĘ ZADAŃ PUP W WIELUNIU | 32 |

I. WPROWADZENIE

Przedstawiona poniżej informacja obrazuje sytuację na rynku pracy w powiecie wieluńskim według stanu na koniec września 2013 roku. W opracowaniu tym omówione zostały zmiany w poziomie i strukturze bezrobocia w okresie od początku stycznia do końca września br., jak również zakres działań Powiatowego Urzędu Pracy w Wieluniu ograniczających bezrobocie i łagodzących jego skutki.

Szczegółowe dane, charakteryzujące powyższe problemy, znajdują się w bogatym zestawie tabelarycznym, zamieszczonym głównie na końcu niniejszego opracowania. Niektóre zagadnienia, dla zapewnienia przejrzystości analizowanych danych, zaprezentowano w postaci wykresów.

Jako materiały źródłowe wykorzystano sprawozdawczość statystyczną o rynku pracy, dane GUS oraz materiały własne PUP w Wieluniu.

II. UWAGI METODYCZNE

1. Informację o stanie i strukturze bezrobocia opracowano na podstawie sprawozdawczości o rynku pracy ustalonej przez Prezesa Rady Ministrów rozporządzeniem z dnia 7 marca 2012 r. w sprawie określenia wzorów formularzy sprawozdawczych, objaśnień co do sposobu ich wypełniania oraz wzorów kwestionariuszy i ankiet statystycznych stosowanych w badaniach statystycznych ustalonych w programie badań statystycznych statystyki publicznej na rok 2012 (Dz. U. poz. 446 z późn. zm.).
2. Dane o liczbie bezrobotnych obejmują osoby, które są zarejestrowane w PUP w Wieluniu jako bezrobotne, zgodnie z ustawą z dnia 20 kwietnia 2004 roku o promocji zatrudnienia i instytucjach rynku pracy (tekst jednolity Dz. U. z 2013 r. Nr 674 z późn. zm.).
3. Przez „stopę bezrobocia” należy rozumieć procentowy udział liczby bezrobotnych w liczbie ludności aktywnej zawodowo.
4. Przez „ludność aktywną zawodowo” należy rozumieć zbiorowość składającą się z osób uznanych według klasyfikacji GUS za pracującą oraz osoby bezrobotne, o których mowa w punkcie 2.
5. Przez „wskaźnik napływu do bezrobocia” (Wnb) należy rozumieć wyrażony w procentach stosunek liczby nowo zarejestrowanych bezrobotnych w danym okresie sprawozdawczym do liczby bezrobotnych według stanu na koniec poprzedniego okresu sprawozdawczego.
6. Przez „wskaźnik odpływu z bezrobocia” (Wob) należy rozumieć wyrażony w procentach stosunek liczby bezrobotnych wyrejestrowanych z urzędu pracy w danym okresie sprawozdawczym (odpływ) do liczby bezrobotnych według stanu na koniec poprzedniego okresu sprawozdawczego.
7. Przez „wskaźnik płynności rynku pracy” (Wp) należy rozumieć wyrażony w procentach stosunek liczby bezrobotnych, którzy podjęli pracę w danym okresie sprawozdawczym, do liczby nowo zarejestrowanych bezrobotnych w tym okresie.

III. POZIOM I DYNAMIKA BEZROBOCIA

Według stanu na koniec września 2013 r. w ewidencji wieluńskiego urzędu pracy znajdowało się 4106 osób bezrobotnych. W odniesieniu do stanu na koniec grudnia 2012 r. odnotowano spadek poziomu bezrobocia o 126 osób. Liczba osób bezrobotnych w powiecie wieluńskim zwiększała się w miesiącach od stycznia do marca, a począwszy od kwietnia systematycznie się obniżała. Porównując liczbę osób bezrobotnych pozostających w ewidencji urzędu w końcu września 2013 r. z analogicznym okresem ubiegłego roku należy zaznaczyć, że poziom bezrobocia wzrósł o 66 osób, tj. o 1,6%.

W ogólnej liczbie bezrobotnych zarejestrowanych w PUP w Wieluniu najliczniejsze grupy stanowią osoby zamieszkałe na terenach wiejskich – 64%, bez prawa do zasiłku – 89,1%, długotrwale bezrobotne – 55%, osoby nieposiadające wykształcenia średniego – 55,7% oraz osoby poprzednio pracujące – 80,7%. Ponadto w PUP w Wieluniu na koniec września 2013 r. zarejestrowanych było między innymi: 446 osób z prawem do zasiłku dla bezrobotnych, 270 osób w okresie do 12 m-cy od dnia ukończenia nauki, 162 bezrobotnych niepełnosprawnych, 148 osób poszukujących pracy oraz 2053 kobiety.

Stopa bezrobocia w powiecie wieluńskim w końcu września 2013 r. wynosiła 12,3%. Niższą, niż na terenie naszego powiatu stopę bezrobocia odnotowano w powiatach: skierniewickim ziemskim i grodzkim, łowickim, rawskim, wieruszowskim oraz łódzkim. W tym samym czasie stopa bezrobocia zarówno w województwie łódzkim jak i w skali całego kraju była wyższa, niż na terenie naszego powiatu i wynosiła odpowiednio: 13,7 i 13%. W analogicznym okresie ubiegłego roku wskaźnik ten kształtował się następująco: powiat wieluński – 10,3%, województwo łódzkie – 13,2%, cały kraj – 11,8%.

Szczegółowe dane dotyczące sytuacji na rynku pracy w województwie łódzkim oraz zestawienie poziomu bezrobocia w poszczególnych grupach bezrobotnych w latach 2009 – 2013 przedstawiono w tabelach znajdujących się na str. 24 i 26.

Poziom bezrobocia w jednostkach samorządowych objętych działaniami PUP w Wieluniu przedstawia tabela zamieszczona na str. 25. Analiza zawartych w niej danych potwierdza tezę o pogorszeniu się sytuacji w zakresie poziomu bezrobocia na terenie większości gmin naszego powiatu. W porównaniu do danych z analogicznego okresu ubiegłego roku najwyższy wzrost poziomu bezrobocia odnotowano w gminie Osjaków (12,8%), a także w gminie Konopnica (11,8%), Ostrówek (8,4%), Czarnożyły (7,3%), Wierzchlas (5,7%), Skomlin (4,3%), Biała (1,7%) oraz na terenie miasta Wieluń (1,4%). Bezrobocie spadło natomiast w gminie Mokrsko (o 9,1%), na terenach wiejskich w gminie Wieluń (o 7,7%) oraz w gminie Pątnów (3,9%).

IV. BILANS BEZROBOCIA

Na wzrost lub spadek poziomu bezrobocia wpływają dwie wielkości: liczba osób bezrobotnych zarejestrowanych w danym okresie i liczba osób, które w tym samym czasie zostały wyrejestrowane z ewidencji urzędu pracy.

W okresie dziewięciu miesięcy tego roku status osoby bezrobotnej uzyskały 3523 osoby, tj. o 6,2% mniej, niż w roku ubiegłym. Podstawowym składnikiem napływu były ponowne rejestracje – 2654 osoby zarejestrowany się po raz kolejny (w tym 1207 kobiet). Po raz pierwszy w urzędzie pracy zarejestrowało się 869 osób, w tym 409 kobiet.

Spośród wszystkich składników odpływu z bezrobocia nadal najliczniejsza jest grupa osób, które podjęły zatrudnienie. Z tej przyczyny wyłączono z ewidencji urzędu 1996 osób, przy czym wielkość ta ukształtowała się na poziomie wyższym, niż przed rokiem (wzrost o 235 osób). Drugą grupę, pod względem liczby wyłączeń z ewidencji PUP stanowią nadal osoby, które nie potwierdziły gotowości do podjęcia pracy (589 osób). Łącznie na przestrzeni dziewięciu miesięcy 2013 r. z ewidencji urzędu wyłączono 3649 osób, tj. o 4,9% więcej niż przed rokiem. Udział poszczególnych przyczyn wyłączeń w ogólnej ich liczbie był następujący: podjęcia pracy – 54,7%, niepotwierdzenia gotowości do podjęcia pracy – 16,1%, dobrowolna rezygnacja – 7,3%, rozpoczęcie szkolenia, stażu lub prac społecznie użytecznych – 14,5%.

Strukturę odpływu z bezrobocia w okresie styczeń - wrzesień 2013 r. przedstawia poniższy wykres.

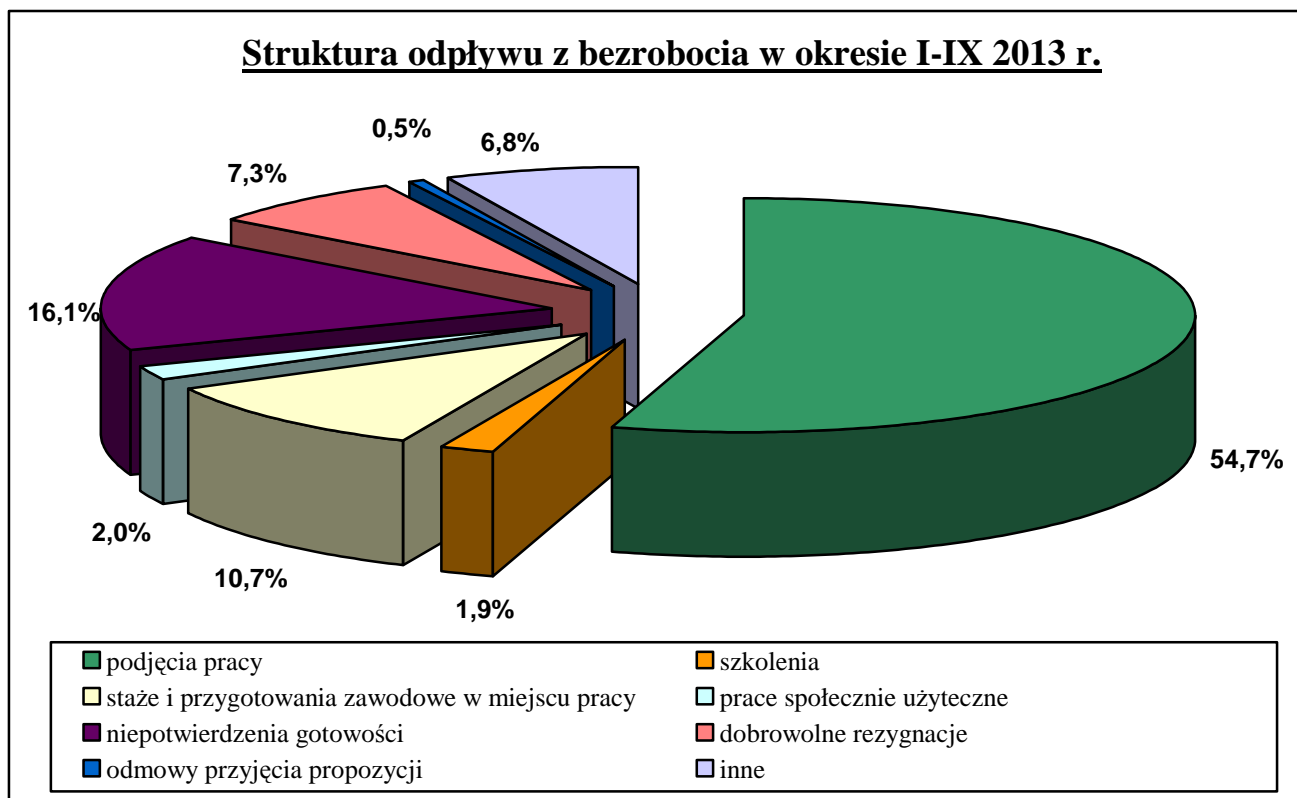

Dynamikę napływu do bezrobocia i odpływu z bezrobocia w okresie styczeń - wrzesień w latach 2010-2013 przedstawia poniższe zestawienie:

| | I-IX 2010r. | I-IX 2011r. | dynamika | I-IX 2012r. | dynamika | I-IX 2013r. | dynamika |
|---------------|-------------|-------------|----------|-------------|----------|-------------|----------|
| napływ | 3850 | 3329 | 86,5 | 3756 | 112,8 | 3523 | 93,8 |
| odpływ | 4468 | 3598 | 80,5 | 3479 | 96,7 | 3649 | 104,9 |

Wskaźnik płynności rynku pracy za okres styczeń – wrzesień 2013 r. ukształtował się na poziomie 56,7% i był wyższy niż w analizowanym okresie roku ubiegłego. Natomiast wskaźniki odpływu z bezrobocia i napływu do bezrobocia osiągnęły poziom niższy, niż w roku ubiegłym i wynosiły odpowiednio: 86,2% i 83,2%.

V. WYBRANE KATEGORIE BEZROBOTNYCH

A. BEZROBOTNI ZAMIESZKALI NA WSI.

Poniżej przedstawiona tabela zawiera dane dotyczące bezrobotnych zamieszkałych na wsi w końcu września w latach 2011 - 2013.

| Wyszczególnienie: | | stan na koniec września | | dynamika | stan na koniec września 2013 r. | dynamika |
|-------------------|--|-------------------------|---------|----------|---------------------------------|----------|
| | | 2011 r. | 2012 r. | | | |
| Ogółem | | 2218 | 2581 | 116,4 | 2626 | 101,7 |
| z tego | kobiety | 1149 | 1327 | 115,5 | 1321 | 99,5 |
| | z prawem do zasiłku | 275 | 359 | 130,5 | 268 | 74,7 |
| | bezrobotni posiadający gospodarstwo rolne | 199 | 235 | 118,1 | 253 | 107,7 |

Osoby bezrobotne zamieszkałe na terenach wiejskich stanowią wciąż zdecydowaną większość (64%) ogółu osób zarejestrowanych w wieluńskim urzędzie pracy. W porównaniu z analogicznym okresem ubiegłego roku, liczba bezrobotnych zamieszkałych na wsi zwiększyła się o 1,7%.

W omawianej populacji dominują bezrobotni nieposiadający gospodarstwa rolnego, stanowiąc 90,4% ogółu zarejestrowanych mieszkańców wsi. Wśród bezrobotnych zamieszkałych na wsi, podobnie jak w skali całego powiatu, tylko nieliczni posiadają prawo do zasiłku dla bezrobotnych – 10,2%. Kobiety stanowią 50,3% omawianej kategorii.

W okresie trzech kwartałów bieżącego roku w Powiatowym Urzędzie Pracy w Wieluniu zarejestrowało się 2260 osób bezrobotnych zamieszkałych na wsi, co stanowi 64,1% wszystkich nowych rejestracji. Struktura osób bezrobotnych zamieszkałych na terenach wiejskich, rejestrujących się w urzędzie w analizowanym okresie, była następująca: 46,6% stanowiły kobiety, a 73,8% - osoby rejestrujące się po raz kolejny.

Na przestrzeni dziewięciu miesięcy tego roku 2384 osoby bezrobotne zamieszkałe na terenach wiejskich zostały wyłączone z ewidencji, co stanowi 65,3% wszystkich wyrejestrowań. Z ogólnej liczby osób wyłączonych z ewidencji 1310 osób podjęło pracę, 391 osób bezrobotnych nie potwierdziło gotowości do jej podjęcia, natomiast 176 osób dobrowolnie zrezygnowało ze statusu bezrobotnego. Ponadto 360 osób zostało skierowanych na szkolenie, staż lub prace społecznie użyteczne.

B. KOBIECY

Liczba bezrobotnych kobiet zarejestrowanych w urzędzie pracy na koniec września 2013 r. wynosiła 2053 osoby. Porównując te dane z analogicznymi wskaźnikami z ubiegłego roku należy zauważyć, że zarówno liczba bezrobotnych kobiet uległa niewielkiemu zmniejszeniu (o 23 osoby), jak i ich udział w ogólnej populacji zarejestrowanych, osiągając poziom 50% (spadek o 1,4%).

Według danych z końca września 2013 r. bezrobotne kobiety stanowiły: 50,3% wśród osób bezrobotnych zamieszkałych na terenach wiejskich, 51,1% zarejestrowanych bezrobotnych posiadających prawo do zasiłku, 51,3% osób w wieku do 25 roku życia, 50,9% długotrwale bezrobotnych, 34,9% bezrobotnych powyżej 50 roku życia, 51,4% osób bez kwalifikacji zawodowych, 53% bezrobotnych bez doświadczenia zawodowego, 84% osób samotnie wychowujących co najmniej jedno dziecko do 18 roku życia oraz 39,5% osób niepełnosprawnych.

Od początku roku do końca września 2013 r. zarejestrowało się 1616 kobiet, co stanowi 45,9% ogólnego napływu do bezrobocia. Poziom rejestracji kobiet w roku bieżącym był niższy, niż w analogicznym okresie 2012 r. o 222 osoby, tj. 11,5%. W tym samym czasie z ewidencji urzędu wyłączono 1638 kobiet, z tego podjęcia pracy stanowiły 52,3%. Wskaźnik udziału kobiet wyrejestrowanych z ewidencji w ogólnej liczbie wyłączeń wyniósł w analizowanym okresie 44,9%. W porównaniu z analogicznym okresem roku ubiegłego, liczba kobiet wyrejestrowanych z ewidencji urzędu w ciągu dziewięciu miesięcy br. była wyższa o 22 osoby.

Wybrane dane statystyczne dotyczące kobiet wg stanu na koniec września w latach 2011-2013 przedstawia tabela zamieszczona na następnej stronie:

| Bezrobotne kobiety | Wyszczególnienie | | | | |
|---|-------------------------|---------|----------|---------------------------------|----------|
| | stan na koniec września | | dynamika | stan na koniec września 2013 r. | Dynamika |
| | 2011 r. | 2012 r. | | | |
| ogółem | 1776 | 2076 | 116,9 | 2053 | 98,9 |
| w % do ogółu bezrobotnych | 50,8 | 51,4 | × | 50,0 | × |
| bez prawa do zasiłku | 1566 | 1754 | 112,0 | 1825 | 104,0 |
| zamieszkałe na wsi | 1149 | 1327 | 115,5 | 1321 | 99,5 |
| Wybrane elementy bilansu bezrobocia wśród kobiet w okresie: | | | | | |
| Wyszczególnienie | styczeń-wrzesień | | dynamika | styczeń-wrzesień 2013 r. | Dynamika |
| | 2011 r. | 2012 r. | | | |
| napływ | 1543 | 1838 | 119,1 | 1616 | 87,9 |
| odpływ | 1520 | 1616 | 106,3 | 1638 | 101,4 |
| podjęcia pracy | 786 | 782 | 99,5 | 857 | 109,6 |
| niepotwierdzenia gotowości | 293 | 214 | 73,0 | 178 | 83,2 |
| rozp. szkolenia, stażu, przyg. zawod. w m-cu pracy lub prac społ. użytecznych | 212 | 339 | 159,9 | 317 | 93,5 |

C. BEZROBOTNI Z PRAWEM DO ZASIŁKU

Według stanu na koniec września 2013 r. w PUP w Wieluniu zarejestrowanych było 446 osób z prawem do zasiłku dla bezrobotnych, co stanowi 10,9% ogółu bezrobotnych. Pozostałe 3437 osób nie pobierających zasiłku stanowi 89,1% ogółu bezrobotnych, co oznacza, że tylko co dziewiąta zarejestrowana osoba bezrobotna korzysta z zasiłku dla bezrobotnych. Porównując dane z końca września br. z analogicznymi danymi z ubiegłego roku należy zauważyć, że liczba bezrobotnych z tej kategorii zmniejszyła się o 157 osób, tj. o 26%.

Struktura bezrobotnych z prawem do zasiłku przedstawia się następująco: kobiety stanowią 51,1% tej kategorii, osoby zamieszkałe na terenach wiejskich – 60,1%, bezrobotni powyżej 50 roku życia – 39,5%, bezrobotni bez wykształcenia średniego 45,5%, niepełnosprawni – 9%, a osoby nieposiadające kwalifikacji zawodowych – 15,7%.

Wybrane dane na temat bezrobotnych z prawem do zasiłku z końca września w latach 2011 - 2013 zamieszczono w tabeli znajdującej się na str. 29.

D. BEZROBOTNI BĘDĄCY W SZCZEGÓLNEJ SYTUACJI NA RYNKU PRACY

W końcu września bieżącego roku w ewidencji urzędu pozostawało 1041 osób bezrobotnych **w wieku do 25 roku życia**, w tym 534 kobiety. Stanowili oni 25,4% ogółu bezrobotnych na terenie powiatu wieluńskiego. W okresie od początku stycznia do końca września tego roku w PUP w Wieluniu zarejestrowało się 1287 osób bezrobotnych należących do omawianej kategorii wiekowej, co stanowiło 36,5% ogólnego napływu do bezrobocia. W tym samym okresie z ewidencji PUP wyłączono 1191 osób w wieku do 25 roku życia (32,6% łącznej liczby wyrejestrowań), w tym 50,5% z powodu podjęcia zatrudnienia, 18,2% z powodu niepotwierdzenia gotowości do podjęcia zatrudnienia, a 20,2% w związku ze skierowaniem na staż. Ponadto w analizowanym okresie 125 bezrobotnych należących do tej populacji, w związku z ukończeniem 25 lat, utraciło status osoby znajdującej się w szczególnej sytuacji na rynku pracy.

Nadal utrzymuje się w powiecie wieluńskim wysoki odsetek osób **długotrwale bezrobotnych**, czyli pozostających w rejestrze powiatowego urzędu pracy łącznie przez okres ponad 12 miesięcy w okresie ostatnich dwóch lat, z wyłączeniem okresów odbywania stażu i przygotowania zawodowego. Według stanu na koniec września 2013 r. w ewidencji urzędu pozostawało 2258 osób z omawianej populacji, stanowiąc tym samym prawie 55% ogółu zarejestrowanych w PUP w Wieluniu. W okresie styczeń - wrzesień br. z ewidencji PUP wyłączono 1277 bezrobotnych należących do omawianej kategorii, tj. 35% łącznej liczby wyrejestrowań. Główną przyczyną wyłączeń (45,3%) były podjęcia pracy.

W końcu września tego roku w ewidencji urzędu pozostawały 863 osoby **powyżej 50 roku życia**, stanowiąc 21% ogółu zarejestrowanych bezrobotnych. W okresie pierwszych dziewięciu miesięcy bieżącego roku zarejestrowano 575 osób należących do omawianej kategorii wiekowej (16,3% ogółu rejestracji), natomiast z ewidencji wyłączono 635 bezrobotnych powyżej 50 roku życia (17,4% wszystkich wyrejestrowań), w tym 293 osoby z powodu podjęcia pracy.

Najliczniejszą z pozostałych grup bezrobotnych znajdujących się w szczególnej sytuacji na rynku pracy są **bezrobotni bez wykształcenia średniego** w liczbie 2287 osób, tj. 55,7% ogółu zarejestrowanych. W analizowanym okresie zarejestrowano 1693 przedstawicieli tej populacji (48,1% ogólnego napływu), natomiast pracę podjęło 917 osób (45,9% podjęć pracy ogółem).

Jedną z liczniejszych grup osób znajdujących się w szczególnej sytuacji na rynku pracy są również **bezrobotni nieposiadający kwalifikacji zawodowych**. Do grupy tej zalicza się osoby nieposiadające kwalifikacji do wykonywania jakiegokolwiek zawodu poświadczonych dyplomem, świadectwem, zaświadczeniem instytucji szkoleniowej lub innym dokumentem uprawniającym do wykonywania zawodu, w tym między innymi absolwentów LO. Według stanu na koniec września 2013 r. było ich 1087 tj. 26,5% ogółu bezrobotnych pozostających w ewidencji urzędu. W omawianej populacji przeważają kobiety stanowiąc 51,4% ogółu grupy. W okresie styczeń-wrzesień

zarejestrowano 859 osób bez kwalifikacji zawodowych (24,4% napływu). W tym samym okresie zatrudnienie podjęło 300 osób bezrobotnych należących do omawianej grupy.

Liczną grupę stanowią ponadto **osoby bez doświadczenia zawodowego** – 1030 bezrobotnych, w tym 546 kobiet, tj. 25,1% wszystkich zarejestrowanych. W okresie od początku stycznia do końca września br. zarejestrowano 999 osób z tej kategorii. W analizowanym okresie zatrudnienie podjęło 427 osób.

W końcu września 2013 r. w ewidencji urzędu pozostawało również **270 osób w okresie do 12 miesięcy od dnia ukończenia nauki** (6,6% ogółu bezrobotnych). Większość w tej kategorii bezrobotnych (54,4%), stanowią kobiety. W okresie od początku stycznia do końca września br. zarejestrowały się 574 osoby w okresie do 12 miesięcy od dnia ukończenia nauki, natomiast pracę podjęło 194 absolwentów.

Do osób znajdujących się w szczególnej sytuacji na rynku należą również **bezrobotni samotnie wychowujący co najmniej jedno dziecko do 18 roku życia**. Grupa 288 osób z omawianej kategorii stanowiła 7% ogółu bezrobotnych. W okresie od początku stycznia do końca września br. zarejestrowano 168 osób z tej kategorii. W tym samym okresie zatrudnienie podjęło 73 bezrobotnych.

W szczególnej sytuacji na rynku pracy są również **kobiety, które nie podjęły zatrudnienia po urodzeniu dziecka**. Wg stanu w końcu września br. populacja ta reprezentowana była przez 438 kobiet. W okresie od początku stycznia do końca września 2013 r. zarejestrowały się 163 kobiety, które nie podjęły zatrudnienia po urodzeniu dziecka, natomiast zatrudnienie znalazły 63 osoby.

Wśród ogólnej liczby zarejestrowanych w PUP w Wieluniu było również 162 **niepełnosprawnych** oraz 55 **absolwentów szkół wyższych w wieku do 27 roku życia**. Napływ osób bezrobotnych należących do omawianych kategorii w okresie trzech kwartałów br. wyniósł odpowiednio: 134 niepełnosprawnych i 140 osób do 27 roku życia, które ukończyły studia wyższe. W analizowanym okresie pracę podjęło 77 niepełnosprawnych i 69 absolwentów wyższych uczelni należących do omawianej kategorii wiekowej.

Szczegółowe dane dotyczące osób będących w szczególnej sytuacji na rynku pracy zostały zawarte w tabeli na str. 28.

VI. STRUKTURA BEZROBOCIA

A. BEZROBOTNI WEDŁUG WYKSZTAŁCENIA

W strukturze bezrobocia wg poziomu wykształcenia nadal najliczniejszą grupę stanowią osoby posiadające wykształcenie zasadnicze zawodowe, przy czym większość tej grupy – 59,9% to mężczyźni. Ponadto 56,2% osób z wykształceniem zasadniczym zawodowym to osoby długotrwale bezrobotne. W porównaniu z analogicznym okresem roku ubiegłego odsetek bezrobotnych

z omawianymi wyżej kwalifikacjami minimalnie uległ zmniejszeniu. Odnotowaliśmy również niższy, niż przed rokiem odsetek osób bezrobotnych posiadających wykształcenie wyższe oraz średnie ogólne. Nadal jednak niekorzystnie kształtuje się sytuacja osób posiadających wykształcenie policealne i średnie zawodowe oraz osób z wykształceniem gimnazjalnym i niższym. Odsetek osób w przypadku tych kategorii uległ zwiększeniu.

Analiza poziomu wykształcenia bezrobotnych należących do grup znajdujących się w szczególnej sytuacji na rynku pracy wskazuje, iż wśród osób do 25 roku życia przeważają bezrobotni z wykształceniem zasadniczym zawodowym (33%) oraz policealnym i średnim zawodowym (24,5%), w populacji długotrwale bezrobotnych dominują osoby z wykształceniem zasadniczym zawodowym i niższym (61,8%), natomiast wśród osób powyżej 50 roku życia 32,9% posiada jedynie wykształcenie gimnazjalne i niższe.

Dane z tego zakresu przedstawia poniższy wykres oraz tabela znajdująca się na str. 30.

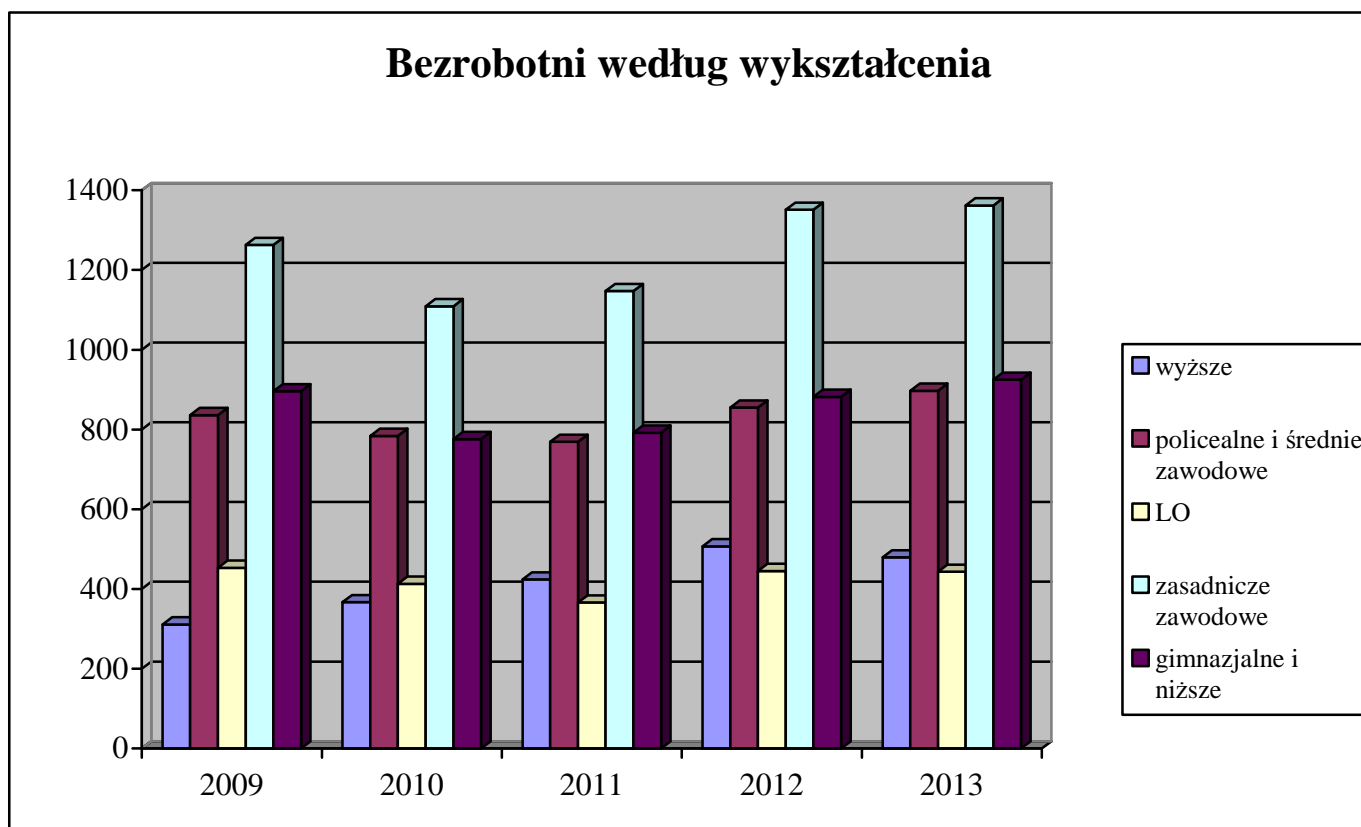

B. BEZROBOTNI WEDŁUG STAŻU PRACY

Staż pracy jest, poza odpowiednim wykształceniem, najczęściej stawianym przez pracodawców wymogiem wobec kandydatów do pracy. Trudności ze znalezieniem pracy znacznie częściej mają osoby z niskim stażem pracy, które dopiero wchodzą na rynek pracy. Wśród ogółu bezrobotnych 19,3% osób nie posiada doświadczenia zawodowego, a staż pracy 41,2% nie przekracza 5 lat. Osoby nieposiadające doświadczenia zawodowego stanowią najliczniejszą grupę wśród kobiet (20,6%),

bezrobotnych do 25 roku życia (49,3% populacji) oraz wśród osób bez kwalifikacji zawodowych (37,2%). Analiza struktury bezrobocia według stażu pracy w powiązaniu z okresem pozostawania w ewidencji bezrobotnych wskazuje, że najbardziej zagrożone bezrobociem długotrwałym są osoby, których doświadczenie zawodowe nie przekracza 5 lat. Najniższy odsetek bezrobocia długotrwałego odnotowano wśród osób, których doświadczenie zawodowe przekracza 30 lat.

Zmiany, jakie dokonały się w strukturze bezrobotnych według stażu pracy przedstawia poniższy wykres oraz zestawienie zamieszczone na str. 30.

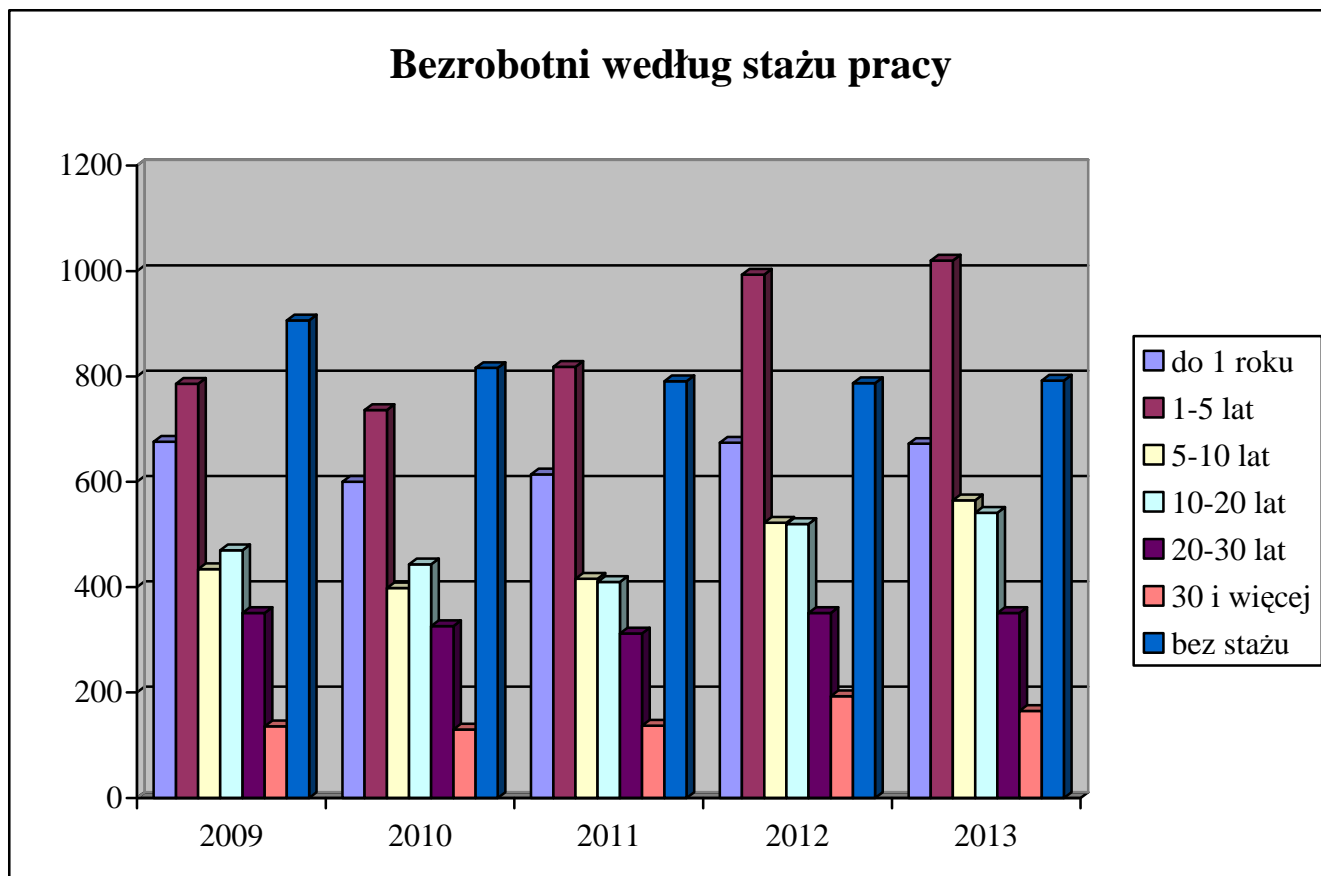

C. BEZROBOTNI WEDŁUG CZASU POZOSTAWANIA BEZ PRACY

Niekorzystnym zjawiskiem na rynku pracy jest długi okres pozostawania bez pracy, o czym świadczy wysoki, wynoszący 43,3% odsetek osób pozostających w rejestrze powiatowego urzędu pracy przez ponad 12 miesięcy. Porównując te dane z analogicznymi z ubiegłego roku należy podkreślić, że liczba bezrobotnych pozostających bez pracy przez okres dłuższy, niż rok uległa zwiększeniu.

Analizując aktualne dane dotyczące struktury bezrobotnych według czasu pozostawania bez pracy należy zauważyć, iż obniżył się odsetek bezrobotnych pozostających w ewidencji urzędu krócej niż rok, co jest związane ze spadkiem w porównaniu do stanu z 2012 r. ogólnej liczby osób rejestrujących się w urzędzie. Ponadto analiza czasu pozostawania bez pracy wśród bezrobotnych

należących do grup znajdujących się w szczególnej sytuacji na rynku pracy wskazuje, że 35,1% osób powyżej 50 roku życia, ponad 26,9% bezrobotnych bez kwalifikacji zawodowych i 24,3% kobiet pozostaje w ewidencji urzędu dłużej niż 24 miesiące.

Dane z tego zakresu przedstawia poniższy wykres oraz tabela znajdująca się na str. 31.

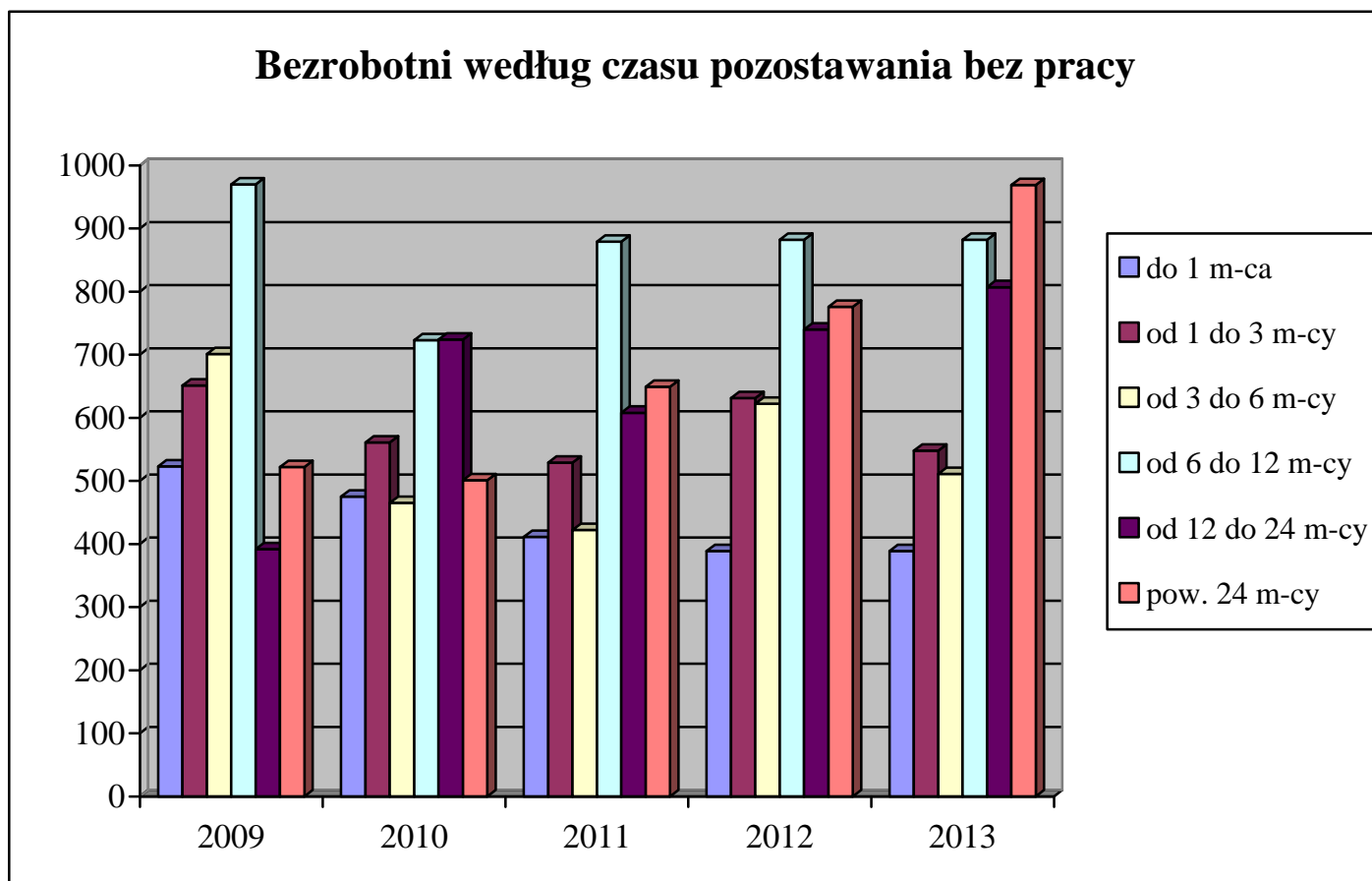

D. BEZROBOTNI WEDŁUG WIEKU

Dane statystyczne z końca września 2013 roku potwierdzają, że ponownie w najtrudniejszej sytuacji na rynku pracy znajdują się osoby młode. Bezrobotni w wieku od 18 do 24 lat stanowili w końcu III kwartału br. 25,4% ogółu zarejestrowanych w urzędzie, przy czym należy zauważyć, że w stosunku do stanu z roku ubiegłego wskaźnik ten nieco się obniżył. Wzrósł natomiast o 0,6% odsetek osób w wieku od 25 do 34 lat. Porównując aktualne dane dotyczące struktury bezrobotnych według wieku z analogicznym okresem roku ubiegłego należy zauważyć, że zwiększeniu uległ również udział w ogólnej liczbie bezrobotnych osób w przedziale od 35 do 44 lat oraz osób w wieku 60 i więcej lat.

Ponadto analizując strukturę wiekową bezrobotnych w poszczególnych kategoriach osób znajdujących się w szczególnej sytuacji na rynku pracy obserwujemy, że najliczniejszą populację wśród osób długotrwale bezrobotnych stanowią bezrobotni w wieku od 25 do 34 lat (28,7%), natomiast 41,1% osób bez kwalifikacji zawodowych to bezrobotni w wieku od 18 do 24 lat.

Zmiany, jakie dokonały się w strukturze bezrobotnych według wieku przedstawia poniższy wykres oraz zestawienie zamieszczone na str. 31.

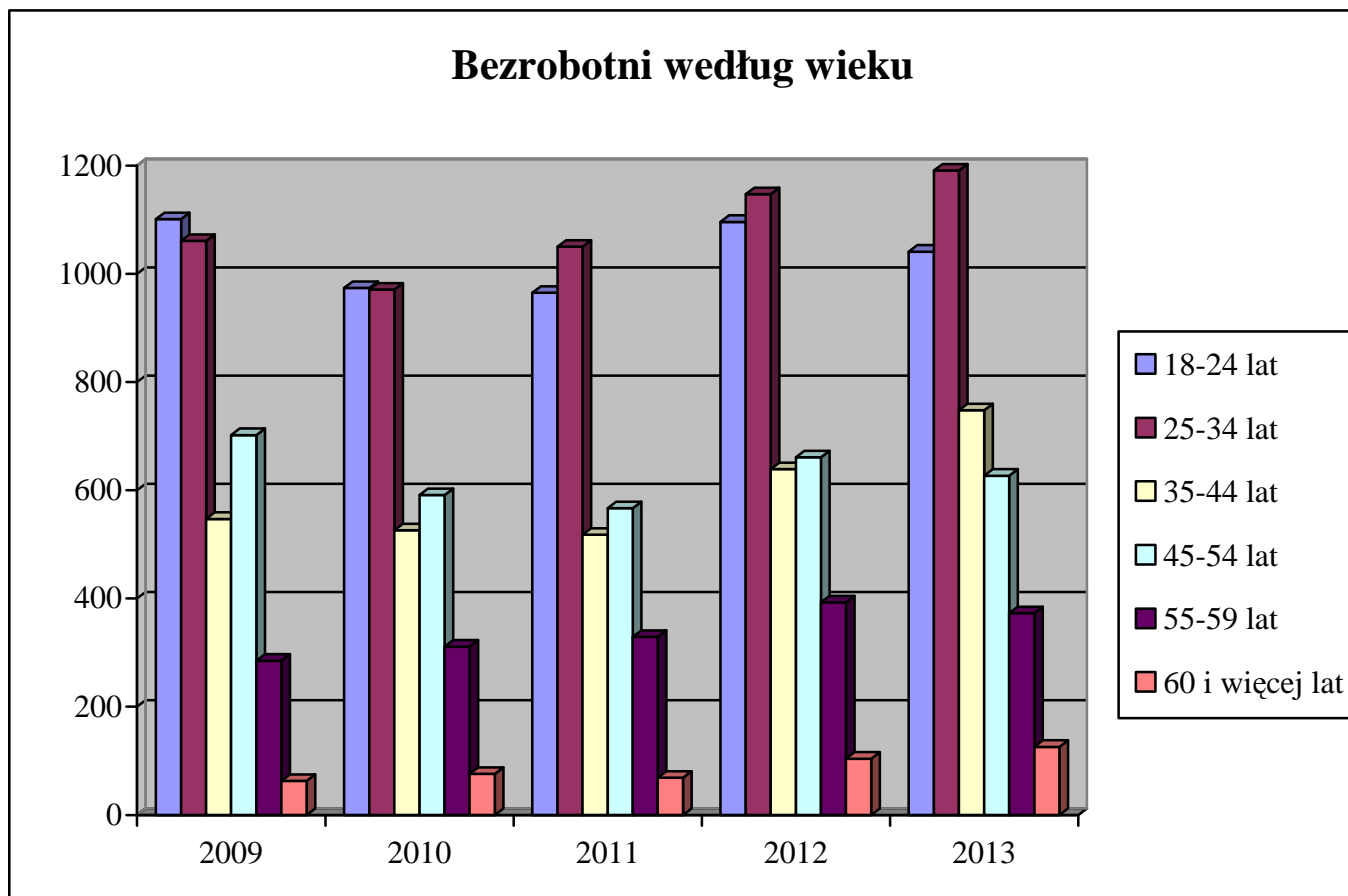

VII. AKTYWNE DZIAŁANIA PUP OGRANICZAJĄCE BEZROBOCIE I ŁAGODZĄCE JEGO SKUTKI



KAPITAŁ LUDZKI
NARODOWA STRATEGIA SPÓJNOŚCI

UNIA EUROPEJSKA
EUROPEJSKI
FUNDUSZ SPOŁECZNY



A. PROGRAMY RYNKU PRACY

Działania Powiatowego Urzędu Pracy w Wieluniu w zakresie aktywnych programów rynku pracy realizowane są w oparciu o limit środków Funduszu Pracy przyznawanych dla powiatu algorytmem, jak również w oparciu o środki pozyskane przez urząd poprzez przygotowywanie kolejnych projektów. Od kilku bowiem lat przeważająca część zadań realizowana jest w ramach opracowywanych przez urząd programów kierowanych do konkretnych grup osób bezrobotnych. Programy te uwzględniają zarówno politykę państwa, zwłaszcza w kontekście wstąpienia Polski do Unii Europejskiej, jak również wojewódzkie plany działania na rzecz zatrudnienia oraz uwarunkowania lokalnego rynku pracy.

W 2013 r., podobnie jak w latach ubiegłych, Powiatowy Urząd Pracy w Wieluniu podjął liczne działania mające na celu pozyskanie dodatkowych środków finansowych na aktywizację osób bezrobotnych. Wśród nich głównym przedsięwzięciem jest realizacja projektów współfinansowanych z Europejskiego Funduszu Społecznego w oparciu o dodatkowe środki finansowe. Jednym z nich jest projekt systemowy „Postaw na aktywność” realizowany już szósty rok w ramach Programu Operacyjnego Kapitał Ludzki 2007-2013, Priorytet VI Rynek pracy otwarty dla wszystkich, Działanie 6.1 – Poprawa dostępu do zatrudnienia oraz wspieranie aktywności zawodowej w regionie, Poddziałanie 6.1.3. – Poprawa zdolności do zatrudnienia oraz podnoszenie poziomu aktywności zawodowej osób bezrobotnych. Celem projektu jest aktywizacja zawodowa 219 bezrobotnych kobiet i mężczyzn zarejestrowanych w PUP w Wieluniu w 2013 r. prowadząca do zatrudnienia i samozatrudnienia, obejmująca staże, szkolenia oraz dofinansowanie samozatrudnienia w formie przyznania jednorazowych środków na podjęcie działalności gospodarczej. Całkowita wartość projektu na 2013 rok wynosi 2.865,2 tys. zł. Do 30.09.2013 r. udział w projekcie rozpoczęła zaplanowana liczba 217 osób bezrobotnych.

Ponadto w 2013 roku kontynuowano realizację projektu o nazwie „Chcemy pomóc bezrobotnym IV” w ramach Programu Operacyjnego Kapitał Ludzki 2007-2013, Priorytet VI Rynek pracy otwarty dla wszystkich, Działanie 6.1 – Poprawa dostępu do zatrudnienia oraz wspieranie aktywności zawodowej w regionie, Poddziałanie 6.1.2. – Wsparcie powiatowych i wojewódzkich urzędów pracy

w realizacji zadań na rzecz aktywizacji zawodowej osób bezrobotnych w regionie. Projekt ten przewidywał wsparcie dla samego urzędu oraz jego pracowników zajmujących się aktywizacją zawodową bezrobotnych i był realizowany do końca stycznia 2013 r. Na jego realizację PUP w Wieluniu otrzymał dofinansowanie w wysokości niemal 141,7 tys. zł. Celem projektu była poprawa efektywności i jakości usług na rzecz aktywizacji zawodowej świadczonych przez PUP w Wieluniu. Cele te zostały osiągnięte poprzez utrzymanie 4 etatów dla pośredników pracy i dwóch etatów dla doradców zawodowych, ujętych w projektach z lat 2008-2012, sfinansowania kontynuacji studiów podyplomowych z zakresu poradnictwa zawodowego i studiów licencjackich z zakresu zarządzania dla specjalisty ds. aktywizacji rozpoczętych w 2009 r. W ramach poprzedniego projektu natomiast, skierowanie jednego pośrednika pracy na szkolenie merytoryczne bezpośrednio związane z potrzebami pracownika oraz specyfiką wykonywanych przez niego zadań służbowych.

Od lutego br. urząd realizuje projekt „Chcemy pomóc bezrobotnym V” w ramach Poddziałania 6.1.2 Programu Operacyjnego Kapitał Ludzki. Celem projektu jest dalsza poprawa efektywności i jakości usług pośrednictwa pracy i poradnictwa zawodowego na rzecz aktywizacji zawodowej osób bezrobotnych z powiatu wieluńskiego do końca lutego 2014 r. Na jego realizację PUP w Wieluniu otrzymał dofinansowanie w kwocie niemal 201,3 tys. zł. W ramach projektu kontynuujemy zatrudnienie 4 pośredników pracy i 2 doradców zawodowych. Ponadto w wyniku działań projektowych skierowano jednego pracownika urzędu nie zatrudnionego w ramach projektu na szkolenie z zakresu wsparcia osób bezrobotnych znajdujących się w szczególnej sytuacji na rynku pracy. Również we wrześniu br. urząd przygotował i złożył do WUP w Łodzi kolejną edycję projektu w ramach Poddziałania 6.1.2 POKL. Jego realizację planuje się w okresie od kwietnia do końca grudnia 2014 r. Projekt przewiduje kontynuację finansowania wynagrodzenia zatrudnionych pośredników pracy i doradców zawodowych na niezmiennym poziomie. W chwili obecnej urząd jest na etapie podpisywania umowy o dofinansowanie realizacji w/w projektu.

Ponadto urząd pozyskał dodatkowe środki na realizację programów na rzecz promocji zatrudnienia, łagodzenia skutków bezrobocia i aktywizacji zawodowej z Funduszu Pracy z rezerwy Ministra Pracy i Polityki Społecznej. Dodatkową pulę środków, tj. 514,1 tys. zł przeznaczono na finansowanie programu wsparcia dla osób bezrobotnych do 30 roku życia oraz na program dla osób w szczególnej sytuacji na rynku pracy. W ramach powyższych działań przewidziano wsparcie w postaci organizacji staży i prac interwencyjnych. Ponadto ze środków rezerwy Ministra ds. pracy pozyskano 100,0 tys. zł na realizację programu związanego z aktywizacją bezrobotnych na terenach, na których w 2013 r. miały miejsce klęski żywiołowe. W programie przewidziano wsparcie dla wieluńskich jednostek samorządu terytorialnego w formie robót publicznych wykonywanych przez osoby bezrobotne na rzecz poszkodowanych społeczności lokalnych. W sumie do końca września 2013 r. urząd z rezerwy MPiPS pozyskał 614,1 tys. zł.

W 2013 r. PUP w Wieluniu realizuje również 2 programy specjalne, na które łącznie pozyskał środki z rezerwy Funduszu Pracy w kwocie 1.044,4 tys. zł. Ideą programów specjalnych jest umożliwienie powiatowym urzędom pracy elastycznego reagowania na potrzeby klienta, wymagającego niestandardowego wsparcia w procesie aktywizacji. Główną cechą przygotowanych przez urząd programów specjalnych jest zastosowanie wobec wszystkich jego uczestników zarówno usług i instrumentów rynku pracy, jak również specyficznych elementów wspierających zatrudnienie, które mają stanowić element niezbędny do przezwyciężenia barier, utrudniających aktywizację osób bezrobotnych lub do utrzymania miejsc pracy. W bieżącym roku środki rezerwy FP na realizację programów specjalnych adresowane są do osób do 30 roku życia oraz do osób powyżej 50 roku życia. Realizowane w 2013 r. programy specjalne aktywizują osoby bezrobotne poprzez organizację staży, prac interwencyjnych, robót publicznych oraz wyposażenia/doposażenia stanowiska pracy dla skierowanego bezrobotnego. Działania te wparte są m. in. pośrednictwem pracy i poradnictwem zawodowym. Ponadto w ramach programów na aktywizację każdego bezrobotnego, przewidziana jest wypłata elementu specyficznego wspierającego zatrudnienie.

Działania zmierzające do pozyskiwania środków finansowych na aktywizację osób bezrobotnych z różnych dostępnych źródeł podejmowane są na bieżąco przez cały rok, w miarę uruchamiania poszczególnych rezerw. Wymagają one jednak przygotowywania odrębnych, a w przypadku pozyskiwania środków z UE skomplikowanych wniosków, opartych na dokładnych analizach, uwzględniających zarówno sytuację na lokalnym rynku pracy, jak również szczegółową kalkulację kosztów i spodziewanych efektów poszczególnych programów. Ponadto wszystkie realizowane przez urząd programy wymagają odrębnego rozliczania i stałego monitoringu w celu osiągnięcia założonych celów. Jednakże pomimo wszelkich trudności możliwość korzystania z dodatkowych środków finansowych, w tym z Europejskiego Funduszu Społecznego jest istotnym elementem wspierania wszystkich naszych aktywnych działań i stanowi znaczne rozszerzenie działalności urzędu.

B. POŚREDNICTWO PRACY

Pośrednictwo pracy polega na udzielaniu pomocy bezrobotnym i poszukującym pracy w uzyskaniu odpowiedniego zatrudnienia, oraz pracodawcom w pozyskaniu pracowników o poszukiwanych kwalifikacjach zawodowych.

W okresie pierwszych trzech kwartałów 2013 roku pośrednictwo pracy realizowane było, między innymi poprzez pozyskiwanie ofert pracy przez pośredników (także w drodze bezpośrednich kontaktów z pracodawcami), kierowanie osób bezrobotnych na zgłoszone i pozyskane miejsca pracy oraz organizowanie giełd pracy. Ponadto urząd świadczył usługi z zakresu poradnictwa zawodowego, informacji zawodowej i szkoleń.

W okresie od początku roku do końca września z Centrum Aktywizacji Zawodowej w zakresie świadczenia usług pośrednictwa pracy, z wyłączeniem zatrudnienia subsydiowanego, współpracowało 122 pracodawców. Pośrednicy PUP przeprowadzili 990 bezpośrednich wizyt u pracodawców, w wyniku których pozyskano 72 oferty pracy. Łączna liczba ofert pracy pozostających w dyspozycji urzędu w okresie pierwszych dziewięciu miesięcy 2013 r. wynosiła 735 ofert. Na wolne miejsca pracy niesubsydiowanej skierowano 641 bezrobotnych. Zorganizowano również 7 giełd na 11 miejsc pracy. Uczestniczyło w nich siedmiu pracodawców i 60 bezrobotnych. Giełdy zorganizowano dla osób w zawodach pracownik ochrony, kierownik/zastępca kierownika, operator koparki jednonaczyniowej, sprzedawca, spawacz oraz oczyszczacz odlewów.

Porównywalne zestawienie liczby ofert pracy w okresie od początku stycznia do końca września w latach 2010 – 2013 przedstawia poniższa tabela.

| Wyszczególnienie: | Oferty przyjęte do realizacji w okresie I-IX | |
|-------------------|--|-------------------------------|
| | w liczbach bezwzględnych | dynamika: rok poprzedni = 100 |
| 2010 r. | 1548 | 103,7 |
| 2011 r. | 743 | 48,0 |
| 2012 r. | 817 | 110,0 |
| 2013 r. | 735 | 90,0 |

W ciągu pierwszych dziewięciu miesięcy 2013 r. pracę podjęło 1996 osób bezrobotnych, co stanowi 54,7% ogółu wyłączeń z ewidencji urzędu. W porównaniu ze stanem sprzed roku łączna liczba wyłączeń z tego tytułu zwiększyła się o 235 osób. Spośród podjęć pracy w ramach instrumentów rynku pracy współfinansowanych przez urząd największy udział w ogólnej ich liczbie stanowią roboty publiczne – 32,3%.

Rozliczenie podjęć pracy oraz pozostałych instrumentów rynku pracy w okresie od początku stycznia do końca września w latach 2011 – 2013 przedstawia tabela znajdująca się na następnej stronie.

| Wyszczególnienie | | styczeń-wrzesień | | | | | |
|------------------|---------------------------|------------------|---|-------------|---|-------------|---|
| | | 2011 | | 2012 | | 2013 | |
| | | liczba osób | % udział w ogólnej liczbie podjęć pracy | liczba osób | % udział w ogólnej liczbie podjęć pracy | liczba osób | % udział w ogólnej liczbie podjęć pracy |
| Podjęcia pracy | | 1838 | 100,0 | 1761 | 100,0 | 1996 | 100,0 |
| w tym | bez pośrednictwa PUP | 1577 | 85,8 | 1452 | 82,5 | 1587 | 79,5 |
| | za pośrednictwem PUP | 261 | 14,2 | 309 | 17,5 | 409 | 20,5 |
| | w tym prace interwencyjne | 28 | 1,5 | 79 | 4,5 | 50 | 2,5 |

| | | | | | | | |
|---|---|--|--------------------|--|--------------------|--|-----|
| | roboty publiczne | 96 | 5,2 | 67 | 3,8 | 94 | 4,7 |
| | podjęcia działalności gospodarczej | 44 | 2,4 | 67 | 3,8 | 124 | 6,2 |
| | refundacja kosztów zatrudnienia bezrobotnego | 16 | 0,9 | 17 | 1,0 | 23 | 1,2 |
| | zatrudnieni po przekwalifikowaniu | 22 | 1,2 | 44 | 2,5 | 20 | 1,0 |
| Pozostałe instrumenty rynku pracy | | | | | | | |
| Wyszczególnienie | styczeń-wrzesień | | | | | | |
| | 2011 | | 2012 | | 2013 | | |
| | liczba osób | % udział w ogólnej liczbie wyłączeń | liczba osób | % udział w ogólnej liczbie wyłączeń | liczba osób | % udział w ogólnej liczbie wyłączeń | |
| staże | 215 | 6,0 | 404 | 11,6 | 390 | 19,5 | |
| przygotowanie zawodowe w miejscu pracy | 0 | X | 0 | X | 0 | X | |
| prace społecznie użyteczne | 86 | 2,4 | 64 | 1,8 | 67 | 3,4 | |
| szkolenia | 22 | 0,6 | 91 | 2,6 | 71 | 3,6 | |

Przyczynami wyłączeń osób bezrobotnych z ewidencji urzędu, wynikającymi z działalności Centrum Aktywizacji Zawodowej, są oprócz podjęć pracy pozostałe usługi i instrumenty rynku pracy, takie jak staże, prace społecznie użyteczne, czy też szkolenia. W okresie od początku stycznia do końca września bieżącego roku, przy pomocy w/w instrumentów rynku pracy, zaktywizowano łącznie 528 osób bezrobotnych, czyli o 31 osób mniej, niż w analogicznym okresie ubiegłego roku. Wśród działań inicjowanych w analizowanym okresie przez PUP, największe znaczenie miały staże.

C. ORGANIZACJA SZKOLEŃ

W okresie styczeń - wrzesień 2013 r. uruchomiono następujące szkolenia grupowe dla osób bezrobotnych:

- operator koparko – ładowarki wszystkie typy kl. III - 10 osób,
- kurs obsługi kos spalinowych (wykasza rek – kosiarek) – 10 osób,
- kwalifikacja wstępna przyspieszona w zakresie prawa jazdy kat. C i C+E – 10 osób,
- spawanie stali metodą MAG (135) i TIG (141) – 15 osób,
- obsługa komputera dla początkujących z pakietem MS Office i obsługą Internetu – 10 osób.

Zorganizowano ponadto siedemnaście szkoleń indywidualnych, tj.: szkolenie okresowe dla kierowców wykonujących transport drogowy rzeczy, kurs operatora ładowarki jednonaczyniowej kl. III do 2,5 m³, kurs operatora koparki jednonaczyniowej kl. III do 0,8 m³, kurs napełniania

i opróżniania zbiorników transportowych – nalewaki cystern kl. 2,3,9, kurs prawa jazdy kat. C+E dla 3 osób, kurs operatora koparki jednonaczyniowej kl. II do 1,5 m³, kwalifikacja wstępna przyspieszona w zakresie prawa jazdy kat. D dla 2 osób, kurs prawa jazdy kat. D wraz z kwalifikacją wstępną przyspieszoną w zakresie prawa jazdy kat. D, pełnomocnik/audytor wewnętrzny ISO 9001, przedstawiciel handlowy, kierowca – operator wózków jezdniowych z napędem silnikowym i wymianą butli gazowych LPG, kurs masażu klasycznego i leczniczego oraz kurs prawa jazdy kat. C (szkolenie finansowane ze środków PFRON). Łącznie w III kwartale br. szkolenia rozpoczęło 71 osób. Wśród nich 71,4% stanowiły osoby zamieszkałe na terenach wiejskich, 15,5% - kobiety, 21,1% bezrobotni w wieku do 25 roku życia, 36,6% bezrobotni w wieku powyżej 50 roku życia i 35,2% osoby długotrwale bezrobotne.

D. PORADNICTWO ZAWODOWE, INFORMACJA ZAWODOWA ORAZ POMOC W AKTYWNYM POSZUKIWANIU PRACY

Poradnictwo zawodowe można zdefiniować jako proces, w którym doradca zawodowy pomaga jednostkom lub grupom w wyborze lub zmianie zawodu i zatrudnienia, kierunku kształcenia lub szkolenia zawodowego. Uwzględnia przy tym możliwości psychofizyczne i sytuację życiową klienta, a także potrzeby rynku pracy. Doradca zawodowy pomaga osobom, które muszą stawić czoła problemom bezpośrednio związanym z brakiem zatrudnienia. Pomagając klientowi w zrozumieniu siebie i poznaniu zależności w świecie pracy, doradca może zastosować zarówno indywidualne, jak i grupowe metody i techniki.

W okresie styczeń - wrzesień 2013 roku w PUP w Wieluniu szeroko rozumiane poradnictwo zawodowe realizowane było poprzez:

- poradnictwo zawodowe indywidualne (1115 osób),
- poradnictwo grupowe (9 spotkań grupowych, w których udział wzięło 61 osób, w tym 60 kobiet),
- informacja zawodowa indywidualna (916 osób, w tym 455 kobiet),
- grupowe spotkania informacyjne (7 grup liczących łącznie 69 osób),
- zajęcia aktywizacyjne (150 osób),
- kluby pracy (56 osób).

VIII. WYDATKI NA REALIZACJĘ ZADAŃ PUP W WIELUNIU

Wydatki na realizację zadań PUP w Wieluniu w okresie styczeń - wrzesień 2013 r. wyniosły 11.220,9 tys. zł, czyli o 2.256,1 tys. zł więcej, niż w analogicznym okresie ubiegłego roku. Największą pozycję w wydatkach stanowią programy na rzecz promocji zatrudnienia, które pochłonęły 5.703,6 tys. zł, czyli o 2.503 tys. zł więcej, niż w ubiegłym roku. W porównaniu do analogicznego

okresu ubiegłego roku zmniejszyły się (o 321,8 tys. zł) wydatki na zasiłki dla bezrobotnych. Wzrosły natomiast o ponad 5 tys. zł wydatki na dodatki aktywizacyjne.

Szczegółowa analiza struktury wydatków na aktywne formy przeciwdziałania bezrobociu, obejmująca dziewięć miesięcy bieżącego roku wskazuje, że w porównaniu z analogicznym okresem 2012 r. zmniejszyły się jedynie wydatki na programy specjalne. Zwiększeniu natomiast uległy wydatki na prace interwencyjne, roboty publiczne, szkolenia, prace społecznie użyteczne, wydatki na dotacje na utworzenie własnej działalności gospodarczej, refundację kosztów wyposażenia i doposażenia stanowiska pracy, stypendia i składki na ubezpieczenie społeczne, koszty dojazdu, oraz inne programy (w tym badania lekarskie).

Strukturę wydatków na realizację zadań PUP w analizowanym okresie przedstawia poniższy wykres, natomiast szczegółowe dane z lat 2011-2013 znajdują się w tabeli na str. 32.

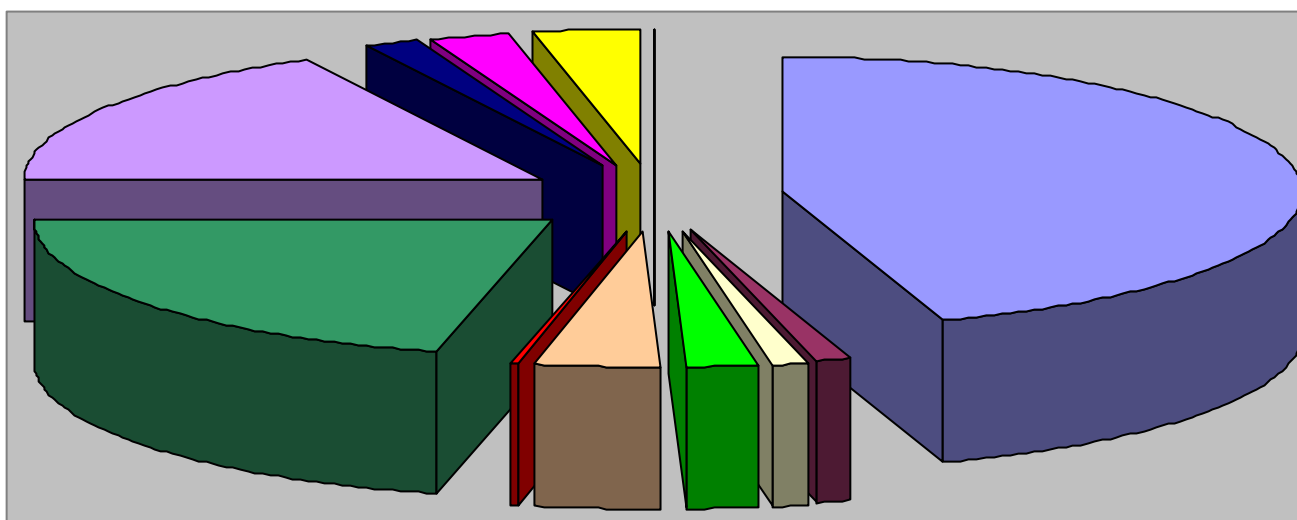

| | |
|--|--|
| ■ zasiłki dla bezrobotnych | ■ dodatki aktywizacyjne |
| ■ szkolenia | ■ prace interwencyjne |
| ■ roboty publiczne | ■ prace społecznie użyteczne |
| ■ dotacje na rozpoczęcie działalności gospodarczej | ■ stypendia i składki na ubezpieczenie społeczne |
| ■ inne programy | ■ inne wydatki FP |
| ■ refundacja doposażenia stanowisk pracy | ■ programy specjalne |

IX. PODSUMOWANIE

Obserwując aktualną sytuację na rynku pracy w powiecie wieluńskim należy stwierdzić, że kształtuje się ona na podobnym poziomie jak przed rokiem. Bezrobocie utrzymuje się, jednak prowadzona analiza wskazuje, iż korzystniej kształtują się wskaźniki napływu do bezrobocia, oraz płynności rynku pracy; nieznacznie zwiększyła się liczba osób wyłączonych z ewidencji urzędu, w tym również z powodu podjęcia pracy.

Liczba osób bezrobotnych w porównaniu z analogicznym okresem roku ubiegłego wzrosła o 66 osób, a w porównaniu z końcem ubiegłego roku zmniejszyła się o 126 osób.

Ogłoszona przez GUS stopa bezrobocia dla powiatu wieluńskiego wynosiła w końcu września br. 12,3% i była wyższa, niż przed rokiem o 0,5 stopnia procentowego. W tym samym okresie stopa bezrobocia w województwie łódzkim wynosiła 13,7%, a w skali całego kraju – 13%.

Nadal jednak trudną sytuację na rynku pracy pogłębia niekorzystna struktura bezrobocia. Wyższy, niż w roku ubiegłym jest odsetek osób długotrwale bezrobotnych, osób bez kwalifikacji zawodowych, bez doświadczenia zawodowego oraz bez wykształcenia średniego. W trudnej sytuacji na rynku pracy są również kobiety, bowiem mają większe trudności ze znalezieniem zatrudnienia (stanowią jedynie 42,9% osób, które podjęły pracę).

Istotnym czynnikiem mającym wpływ na aktywizację osób bezrobotnych są działania PUP w zakresie pozyskiwania dodatkowych środków finansowych i realizacji programów skierowanych do grup szczególnie naznaczonych bezrobociem. Świadczy o tym dość znaczna liczba wyłączeń w ramach usług i instrumentów rynku pracy objętych działaniem tych programów. Wyżej wymienione działania urzędu również w najbliższym okresie stworzą możliwość objęcia nimi dodatkowych grup zarejestrowanych bezrobotnych.

Sporządziła: Lidia Włodarczyk

Sytuacja na rynku pracy w województwie łódzkim w okresie styczeń – wrzesień 2013 r. w ujęciu tabelarycznym.

| Województwo Powiatowy Urząd Pracy | Zarejestrowani bezrobotni według wybranych kategorii (stan na 30.09.2013 r.) | | | | | | | | | | Napływ od początku roku | Odpływ od początku roku | Podjęcia pracy od początku roku | Oferty pracy od początku roku | Stopa bezrobocia (dane GUS) |
|---|--|---------|-----------------------|-------------------------|---|--|--------------------------------|------------------|--------------------------|---|----------------------------------|----------------------------------|--|--|-----------------------------------|
| | Ogółem | w tym | | | | | | | | | | | | | |
| | | kobiety | zamieszkali na wsi | z prawem do zasłuzku | długotrwale bezrobotni (pow. 12 m-cy) | w okresie do 12 m-cy od dnia uk. nauki | bez kwalifikacji zawodowych | do 25 roku życia | powyżej 50 roku życia | którzy ukończ. szkołę wyższą do 27 roku życia | | | | | |
| woj. łódzkie | 147 371 | 72 912 | 48 737 | 19 776 | 79 871 | 6 115 | 48 349 | 24 446 | 39 631 | 1 437 | 128 756 | 132 421 | 65 295 | 41 875 | 13,7 |
| Łódź | 41 669 | 19 835 | 0 | 5 813 | 23 214 | 768 | 18 134 | 3 941 | 14 430 | 249 | 32 090 | 31 408 | 15 156 | 12 755 | 12,2 |
| Łódź – Wschód | 3 468 | 1 568 | 2 125 | 585 | 1 467 | 120 | 1 365 | 576 | 944 | 29 | 3 779 | 3 702 | 1 716 | 1 573 | 12,8 |
| Brzeziny | 1 752 | 774 | 890 | 217 | 982 | 77 | 446 | 320 | 431 | 12 | 1 647 | 1 789 | 861 | 754 | 15,2 |
| Pabianice | 7 443 | 3 568 | 1 768 | 1 128 | 4 156 | 215 | 3 055 | 919 | 2 186 | 54 | 6 603 | 7 180 | 3 383 | 2 438 | 16,4 |
| Zgierz | 11 253 | 5 250 | 2 763 | 1 567 | 6 313 | 356 | 3 598 | 1 544 | 3 125 | 93 | 9 109 | 9 556 | 5 070 | 2 187 | 18,1 |
| Łęczyca | 3 351 | 1 613 | 2 191 | 296 | 1 991 | 124 | 1 000 | 873 | 717 | 19 | 2 686 | 2 648 | 1 104 | 1 071 | 15,4 |
| Piotrków Tryb. | 8 512 | 4 214 | 3 647 | 1 209 | 4 465 | 405 | 2 439 | 1 576 | 1 910 | 113 | 8 056 | 8 480 | 4 255 | 1 964 | 12,6 i 12,9 |
| Bełchatów | 7 298 | 4 138 | 2 796 | 994 | 3 961 | 378 | 1 706 | 1 407 | 1 616 | 88 | 5 892 | 5 980 | 2 974 | 1 967 | 13,0 |
| Opoczno | 5 114 | 2 678 | 3 367 | 856 | 2 511 | 284 | 1 157 | 989 | 1 086 | 69 | 4 929 | 5 245 | 2 932 | 1 325 | 16,4 |
| Pajęczno | 2 731 | 1 444 | 2 000 | 371 | 1 414 | 146 | 824 | 622 | 536 | 49 | 2 250 | 2 538 | 1 263 | 612 | 13,2 |
| Radomsko | 7 146 | 3 842 | 3 554 | 796 | 4 115 | 334 | 1 976 | 1 287 | 1 753 | 74 | 5 421 | 5 837 | 2 658 | 1 268 | 16,0 |
| Tomaszów Maz. | 7 877 | 3 819 | 3 295 | 1 235 | 3 991 | 366 | 2 134 | 1 309 | 1 930 | 78 | 8 080 | 8 844 | 4 327 | 2 150 | 17,1 |
| Sieradz | 7 004 | 3 593 | 3 358 | 743 | 3 747 | 467 | 1 219 | 1 769 | 1 477 | 127 | 6 368 | 6 440 | 2 743 | 1 614 | 13,3 |
| Wieluń | 4 106 | 2 053 | 2 626 | 446 | 2 258 | 270 | 1 087 | 1 041 | 863 | 55 | 3 523 | 3 649 | 1 996 | 735 | 12,3 |
| Zduńska Wola | 4 140 | 2 164 | 1 177 | 572 | 2 205 | 181 | 877 | 776 | 1 051 | 42 | 3 849 | 3 905 | 1 785 | 983 | 15,4 |
| Poddębice | 2 591 | 1 159 | 1 966 | 217 | 1 487 | 177 | 586 | 689 | 475 | 26 | 2 122 | 2 245 | 1 147 | 693 | 15,0 |
| Łask | 3 692 | 1 864 | 2 310 | 418 | 2 201 | 209 | 981 | 780 | 861 | 34 | 2 853 | 2 940 | 1 346 | 816 | 18,2 |
| Wieruszów | 1 938 | 1 044 | 1 480 | 216 | 981 | 187 | 698 | 522 | 427 | 24 | 1 869 | 2 023 | 967 | 641 | 10,6 |
| Skieriewice | 3 587 | 1 818 | 1 305 | 511 | 1 612 | 241 | 938 | 758 | 894 | 51 | 4 146 | 4 350 | 2 557 | 1 236 | 12,0 i 8,4 |
| Łowicz | 3 521 | 1 566 | 1 962 | 447 | 1 693 | 223 | 1 104 | 764 | 840 | 45 | 3 944 | 4 017 | 2 054 | 1 241 | 10,5 |
| Rawa Mazowiecka | 1 954 | 947 | 950 | 311 | 873 | 134 | 527 | 451 | 484 | 26 | 2 230 | 2 227 | 1 099 | 1 003 | 9,2 |
| Kutno | 7 224 | 3 961 | 3 207 | 828 | 4 234 | 453 | 2 498 | 1 533 | 1 595 | 80 | 7 310 | 7 418 | 3 902 | 2 849 | 17,3 |

Stopa bezrobocia dla kraju wg GUS na koniec września 2013 r. – 13,0

* podano stopę bezrobocia w kolejności: dla powiatu grodzkiego i ziemskiego

Sytuacja na rynku pracy w powiecie wieluńskim w okresie styczeń – wrzesień w latach 2012 – 2013.

| | Ludność w wieku produkcyjnym | | Liczba osób bezrobotnych | | | | | | | | | | | Napływ i odpływ bezrobotnych | | | | | | |
|------------------------|------------------------------|---------|--|--------------|---------------------|------------|--------------------------|--------------------------|------------------------------|----------------------------|------------------------------|-----------------------------|-------------------------------|--|--------------|--------------|-----------------------|--|---|-----------------------|
| | stan na 31.12.2012 r. | | a – stan na 30.09.2012 r. b – stan na 30.09.2013 r. | | | | | | | | | | | a – styczeń-wrzesień 2012 r. b – styczeń-wrzesień 2013 r. | | | | | | |
| | ogółem. | kobiety | ogółem | kobiety | z prawem do zasiłku | ogółem | z wykształceniem wyższym | z wykształceniem średnim | z wykształceniem podstawowym | z wykształceniem zawodowym | z wykształceniem technicznym | z wykształceniem specjalnym | z wykształceniem artystycznym | z wykształceniem niespełniającym wymagań | napływ | odpływ | podjęcia pracy ogółem | rozpoczęcie stażu lub przygotowania zaw. | rozpoczęcie pracy społecznie użytecznej | rozpoczęcie szkolenia |
| Powiat | 48 815 | 22 669 | a b | 4040 4106 | 2076 2053 | 603 446 | a b | 1978 2258 | 309 270 | 941 1087 | 1096 1041 | 887 863 | 74 55 | a b | 3756 3523 | 3479 3649 | 1761 1996 | 404 390 | 64 67 | 91 71 |
| Miasto | 15 442 | 7 508 | a b | 1459 1480 | 749 732 | 244 178 | a b | 749 835 | 71 68 | 282 338 | 264 265 | 423 383 | 23 23 | a b | 1320 1261 | 1208 1263 | 624 685 | 129 128 | 12 18 | 33 20 |
| Gminy wiejskie: | | | | | | | | | | | | | | | | | | | | |
| Biała | 3 446 | 1 559 | a b | 241 245 | 134 127 | 30 14 | a b | 115 136 | 20 30 | 69 80 | 84 91 | 43 40 | 1 0 | a b | 216 200 | 212 214 | 117 119 | 26 23 | 6 4 | 7 2 |
| Czarnożyły | 2 786 | 1 293 | a b | 219 235 | 120 120 | 28 18 | a b | 104 130 | 20 17 | 59 64 | 69 79 | 32 27 | 6 3 | a b | 184 192 | 159 191 | 86 109 | 16 30 | 6 7 | 3 3 |
| Konopnica | 2 347 | 1 030 | a b | 187 209 | 92 106 | 23 19 | a b | 98 117 | 14 17 | 42 59 | 48 62 | 36 34 | 2 3 | a b | 177 166 | 175 162 | 84 82 | 23 16 | 5 6 | 8 4 |
| Mokrsko | 3 323 | 1 494 | a b | 265 241 | 147 128 | 48 29 | a b | 114 135 | 26 15 | 59 70 | 100 73 | 55 53 | 10 2 | a b | 265 230 | 233 253 | 122 165 | 30 19 | 4 4 | 5 3 |
| Osjaków | 2 933 | 1 352 | a b | 227 256 | 118 136 | 38 27 | a b | 113 131 | 25 11 | 63 71 | 76 69 | 43 53 | 4 2 | a b | 217 209 | 205 199 | 100 110 | 21 21 | 5 5 | 6 9 |
| Ostrówek | 2 847 | 1 305 | a b | 214 232 | 121 126 | 33 19 | a b | 102 127 | 18 16 | 50 50 | 62 61 | 29 38 | 2 5 | a b | 216 207 | 199 206 | 110 117 | 25 26 | 9 5 | 3 5 |
| Pątnów | 3 985 | 1 816 | a b | 280 269 | 132 138 | 35 26 | a b | 135 137 | 36 30 | 65 79 | 98 99 | 53 40 | 8 5 | a b | 254 240 | 259 280 | 121 142 | 38 35 | 0 5 | 8 8 |
| Skomlin | 2 100 | 962 | a b | 163 170 | 79 82 | 20 22 | a b | 74 84 | 19 8 | 49 56 | 50 40 | 26 27 | 3 3 | a b | 148 139 | 130 150 | 58 77 | 15 13 | 10 8 | 3 2 |
| Wierzchlas | 4 062 | 1 820 | a b | 333 352 | 160 162 | 43 40 | a b | 160 198 | 26 28 | 80 96 | 106 92 | 64 72 | 8 3 | a b | 352 320 | 341 346 | 178 196 | 43 37 | 6 4 | 5 5 |
| Wieluń | 5 544 | 2 530 | a b | 452 417 | 224 196 | 61 54 | a b | 216 228 | 34 30 | 123 124 | 139 110 | 83 96 | 7 6 | a b | 407 359 | 358 385 | 161 194 | 38 42 | 1 1 | 10 10 |

Zestawienie poziomu bezrobocia w poszczególnych grupach bezrobotnych w latach 2009 – 2013 (stan z końca września).

| Wyszczególnienie: a – liczba bezwzględna b – struktura w % | | 2009 r. | 2010 r. | 2011 r. | 2012 r. | 2013 r. |
|--|---|----------------|----------------|----------------|----------------|----------------|
| ogółem bezrobotni | a | 3759 | 3449 | 3498 | 4040 | 4106 |
| | b | 100 | 100,0 | 100,0 | 100,0 | 100,0 |
| w tym kobiety | a | 1782 | 1650 | 1776 | 2076 | 2053 |
| | b | 47,4 | 47,8 | 50,8 | 51,4 | 50,0 |
| w tym zamieszkali na wsi | a | 2335 | 2146 | 2218 | 2581 | 2626 |
| | b | 62,1 | 62,2 | 63,4 | 63,9 | 64,0 |
| w tym posiadający gospodarstwo rolne | a | 240 | 214 | 199 | 235 | 253 |
| | b | 6,4 | 6,2 | 5,7 | 5,8 | 6,2 |
| w tym bez prawa do zasiłku | a | 3037 | 2984 | 3062 | 3437 | 3660 |
| | b | 80,8 | 86,5 | 87,5 | 85,1 | 89,1 |
| osoby poprzednio pracujące | a | 2853 | 2633 | 2707 | 3253 | 3314 |
| | b | 75,9 | 76,3 | 77,4 | 80,5 | 80,7 |
| w tym: zwolnieni z przyczyn dot. zakładu pracy | a | 178 | 117 | 86 | 126 | 222 |
| | b | 4,7 | 3,4 | 2,5 | 3,1 | 5,4 |
| osoby dotychczas nie pracujące | a | 906 | 816 | 791 | 787 | 792 |
| | b | 24,1 | 23,7 | 22,6 | 19,5 | 19,3 |
| osoby w okresie do 12 m-cy od dnia ukończenia szkoły | a | 292 | 164 | 290 | 309 | 270 |
| | b | 7,7 | 4,8 | 8,3 | 7,6 | 6,6 |
| do 25 roku życia | a | 1101 | 974 | 965 | 1096 | 1041 |
| | b | 29,3 | 28,2 | 27,6 | 27,1 | 25,4 |
| które ukończyły szkołę wyższą do 27 roku życia | a | 57 | 77 | 87 | 74 | 55 |
| | b | 1,5 | 2,2 | 2,5 | 1,8 | 1,3 |
| długotrwale bezrobotne | a | 1387 | 1656 | 1816 | 1978 | 2258 |
| | b | 36,9 | 48,0 | 51,9 | 49,0 | 55,0 |
| powyżej 50 roku życia | a | 759 | 741 | 714 | 887 | 863 |
| | b | 20,2 | 21,5 | 20,4 | 22,0 | 21,0 |
| bez kwalifikacji zawodowych | a | 888 | 805 | 922 | 941 | 1087 |
| | b | 23,6 | 23,3 | 26,4 | 23,3 | 26,5 |
| bez doświadczenia zawodowego | a | 1054 | 981 | 975 | 1026 | 1030 |
| | b | 28,0 | 28,4 | 27,9 | 25,4 | 25,1 |
| bez wykształcenia średniego | a | 2159 | 1885 | 1939 | 2233 | 2287 |
| | b | 57,4 | 54,7 | 55,4 | 55,3 | 55,7 |
| samotnie wychowujące co najmniej jedno dziecko do 18 roku życia | a | 156 | 155 | 178 | 252 | 288 |
| | b | 4,2 | 4,5 | 5,1 | 6,2 | 7,0 |
| Które po odbyciu kary pozbawienia wolności nie podjęły zatrudnienia | a | 33 | 28 | 40 | 52 | 65 |
| | b | 0,9 | 0,8 | 1,1 | 1,3 | 1,6 |
| niepełnosprawni | a | 86 | 133 | 165 | 171 | 162 |
| | b | 3,1 | 3,5 | 4,7 | 4,2 | 3,9 |
| wskaźnik napływu do bezrobocia za okres I-IX | | 147,7 | 94,7 | 88,4 | 99,8 | 83,2 |
| wskaźnik odpływu z bezrobocia za okres I-IX | | 120,8 | 109,9 | 95,5 | 92,5 | 86,2 |
| wskaźnik płynności rynku pracy za okres I-IX | | 34,8 | 55,8 | 55,2 | 46,9 | 56,7 |

Bilans bezrobocia w okresie styczeń-wrzesień 2012 i 2013 r.

| Wyszczególnienie: o – ogółem k – kobiety | | 2012 | | 2013 | | | | |
|---|--|--|--|-------------|--|------|------|------|
| | | ogółem | w tym zam. na terenach wiejskich | ogółem | w tym zam. na terenach wiejskich | | | |
| Bezrobotni wg stanu w końcu grudnia poprzedniego roku | o | 3763 | 2416 | 4232 | 2750 | | | |
| | k | 1854 | 1188 | 2075 | 1346 | | | |
| Bezrobotni zarejestrowani w analizowanym okresie | o | 3756 | 2436 | 3523 | 2260 | | | |
| | k | 1838 | 1218 | 1616 | 1054 | | | |
| z tego | o | 980 | 707 | 869 | 592 | | | |
| | k | 519 | 374 | 409 | 279 | | | |
| o | o | 2776 | 1729 | 2654 | 1668 | | | |
| | k | 1319 | 844 | 1207 | 775 | | | |
| Bezrobotni wyłączeni z ewidencji w analizowanym okresie | o | 3479 | 2271 | 3649 | 2384 | | | |
| | k | 1616 | 1079 | 1638 | 1079 | | | |
| z tego | podjęcia pracy | | o | 1761 | 1137 | 1996 | 1310 | |
| | | | k | 782 | 513 | 857 | 566 | |
| | | niesubsydiowanej | | o | 1531 | 957 | 1705 | 1088 |
| | | | | k | 695 | 449 | 765 | 503 |
| | | subsydiowanej | | o | 230 | 180 | 291 | 222 |
| | | | | k | 87 | 64 | 92 | 63 |
| | z tego | prac interwencyjnych | | o | 79 | 56 | 50 | 34 |
| | | | | k | 44 | 30 | 30 | 19 |
| | z tego | robót publicznych | | o | 67 | 66 | 94 | 94 |
| | | | | k | 11 | 11 | 12 | 12 |
| | | podjęcia działalności gospodarczej | | o | 67 | 45 | 124 | 81 |
| | | | | k | 27 | 18 | 43 | 26 |
| | | podjęcia pracy w ramach refundacji kosztów zatrudnienia bezrobotnego | | o | 17 | 13 | 23 | 13 |
| | | | | k | 5 | 5 | 7 | 6 |
| | | rozpoczęcia szkolenia | | o | 91 | 58 | 71 | 50 |
| | | | | k | 28 | 19 | 11 | 7 |
| | | rozpoczęcia stażu | | o | 404 | 275 | 390 | 261 |
| | | | | k | 285 | 198 | 278 | 194 |
| | | rozpoczęcia przygotowania zawodowego | | o | 0 | 0 | 0 | 0 |
| | | | | k | 0 | 0 | 0 | 0 |
| | rozpoczęcia prac społecznie użytecznych | | o | 64 | 52 | 67 | 49 | |
| | | | k | 26 | 21 | 28 | 20 | |
| | odmowy przyjęcia propozycji odpowiedniego zatrudnienia lub innej formy aktywizacji | | o | 25 | 14 | 20 | 13 | |
| | | | k | 5 | 4 | 10 | 7 | |
| | niepotwierdzenia gotowości | | o | 648 | 405 | 589 | 391 | |
| | | | k | 214 | 130 | 178 | 118 | |
| | dobrowolnej rezygnacji | | o | 285 | 222 | 267 | 176 | |
| | | | k | 170 | 142 | 150 | 98 | |
| | podjęcia nauki | | o | 1 | 1 | 0 | 0 | |
| | | | k | 0 | 0 | 0 | 0 | |
| | ukończenia 60/65 lat | | o | 19 | 13 | 18 | 7 | |
| | | | k | 11 | 6 | 13 | 4 | |
| | nabycia praw emerytalnych lub rentowych | | o | 12 | 7 | 16 | 9 | |
| | | | k | 5 | 3 | 3 | 1 | |
| Innych | | | o | 169 | 87 | 215 | 118 | |
| | | | k | 90 | 43 | 110 | 64 | |
| Bezrobotni wg stanu w końcu września | o | 4040 | 2581 | 4106 | 2626 | | | |
| | k | 2076 | 1327 | 2053 | 1321 | | | |

Bilans bezrobocia wśród osób będących w szczególnej sytuacji na rynku pracy w okresie I-IX 2012 i 2013 r.

| Wyszczególnienie: o – ogółem k - kobiety | | | Bezrobotni | | | | | | | | |
|---|--------------------------------------|--|----------------------|-------------|-----------------------|------------|-------------|-------------|-----|-----|----|
| | | | do 25 roku życia | | powyżej 50 roku życia | | Długotrwałe | | | | |
| | | | 2012 r. | 2013 r. | 2012 r. | 2013 r. | 2012 r. | 2013 r. | | | |
| Bezrobotni wg stanu w końcu roku poprzedzającego | | o | 969 | 1070 | 812 | 923 | 1944 | 2122 | | | |
| | | k | 561 | 569 | 268 | 299 | 977 | 1069 | | | |
| Bezrobotni zarejestrowani w analizowanym okresie | | o | 1420 | 1287 | 651 | 575 | 1204 | 1413 | | | |
| | | k | 739 | 630 | 227 | 204 | 594 | 751 | | | |
| z tego | po raz pierwszy | o | 615 | 540 | 145 | 115 | × | × | | | |
| | | k | 308 | 246 | 77 | 44 | × | × | | | |
| z tego | po raz kolejny | o | 805 | 747 | 506 | 460 | 1204 | 1413 | | | |
| | | k | 431 | 384 | 150 | 160 | 594 | 751 | | | |
| Bezrobotni wyłączeni z ewidencji w analizowanym okresie | | o | 1173 | 1191 | 576 | 635 | 1170 | 1277 | | | |
| | | k | 607 | 602 | 186 | 202 | 565 | 670 | | | |
| z tego z przyczyn | podjęcia pracy | | o | 523 | 602 | 258 | 293 | 467 | 578 | | |
| | | | k | 262 | 294 | 66 | 63 | 217 | 314 | | |
| | z tego | niesubsydiowanej | | o | 467 | 548 | 193 | 215 | 379 | 476 | |
| | | | | k | 234 | 271 | 56 | 55 | 185 | 277 | |
| | | subsydiowanej | | o | 56 | 54 | 65 | 78 | 88 | 102 | |
| | | | | k | 28 | 23 | 10 | 8 | 31 | 37 | |
| | | | prac interwencyjnych | | o | 38 | 17 | 5 | 3 | 30 | 26 |
| | | | | | k | 21 | 10 | 2 | 2 | 19 | 19 |
| | | | robót publicznych | | o | 5 | 5 | 50 | 65 | 31 | 48 |
| | | | | | k | 2 | 2 | 7 | 5 | 5 | 6 |
| | | podjęcia działalności gospodarczej | | o | 6 | 24 | 9 | 9 | 24 | 25 | |
| | | | | k | 1 | 10 | 1 | 1 | 7 | 10 | |
| | | podjęcia pracy w ramach refundacji kosztów zatrudnienia bezrobotnego | | o | 7 | 8 | 1 | 1 | 3 | 3 | |
| | | | | k | 4 | 1 | 0 | 0 | 0 | 2 | |
| | | rozpoczęcia szkolenia | | o | 14 | 15 | 24 | 26 | 39 | 25 | |
| | | | | k | 6 | 0 | 2 | 9 | 12 | 5 | |
| | rozpoczęcia stażu | | o | 265 | 240 | 25 | 39 | 122 | 138 | | |
| | | | k | 184 | 166 | 16 | 27 | 95 | 110 | | |
| | rozpoczęcia przygotowania zawodowego | | o | 0 | 0 | 0 | 0 | 0 | 0 | | |
| | | | k | 0 | 0 | 0 | 0 | 0 | 0 | | |
| rozpoczęcia prac społecznie użytecznych | | o | 2 | 3 | 35 | 34 | 56 | 59 | | | |
| | | k | 0 | 2 | 12 | 9 | 23 | 27 | | | |
| odmowy przyjęcia propozycji odpowiedniego zatrudnienia lub innej formy aktywizacji | | o | 7 | 7 | 7 | 5 | 18 | 11 | | | |
| | | k | 3 | 3 | 0 | 1 | 3 | 4 | | | |
| niepotwierdzenia gotowości | | o | 242 | 217 | 68 | 62 | 259 | 248 | | | |
| | | k | 82 | 73 | 13 | 10 | 101 | 97 | | | |
| dobrowolnej rezygnacji | | o | 95 | 85 | 35 | 18 | 126 | 122 | | | |
| | | k | 54 | 45 | 11 | 9 | 77 | 75 | | | |
| podjęcia nauki | | o | 0 | 0 | 0 | 0 | 0 | 0 | | | |
| | | k | 0 | 0 | 0 | 0 | 0 | 0 | | | |
| ukończenia 60/65 lat | | o | × | × | 19 | 18 | 17 | 16 | | | |
| | | k | × | × | 11 | 13 | 10 | 11 | | | |
| nabycia praw emerytalnych lub rentowych | | o | 0 | 2 | 10 | 11 | 5 | 7 | | | |
| | | k | 0 | 2 | 3 | 1 | 1 | 1 | | | |
| innych | | o | 17 | 20 | 95 | 129 | 57 | 73 | | | |
| | | k | 12 | 17 | 52 | 60 | 25 | 26 | | | |
| Bezrobotni, którzy w analizowanym okresie utracili status osoby będącej w szczególnej sytuacji na rynku pracy | | o | 120 | 125 | × | × | × | × | | | |
| | | k | 80 | 63 | × | × | × | × | | | |
| Bezrobotni wg stanu w końcu września | | o | 1096 | 1041 | 887 | 863 | 1978 | 2258 | | | |
| | | k | 613 | 534 | 309 | 301 | 1006 | 1150 | | | |

Bezrobotni z prawem do zasiłku

| Wyszczególnienie: a - stan na koniec b - struktura w % c - dynamika do analogicznego okresu ubiegłego roku | | III kwartał 2011 | | III kwartał 2012 | | III kwartał 2013 | |
|---|---|------------------|---------|------------------|---------|------------------|---------|
| | | ogółem | Kobiety | ogółem | Kobiety | ogółem | kobiety |
| Ogółem | a | 436 | 210 | 603 | 322 | 446 | 228 |
| | b | 100,0 | 48,2 | 100,0 | 53,4 | 100,0 | 51,1 |
| | c | 93,8 | 111,7 | 138,3 | 153,3 | 74,0 | 70,8 |
| zamieszkali na wsi | a | 275 | 140 | 359 | 196 | 268 | 137 |
| | b | 63,1 | 32,1 | 59,5 | 32,5 | 60,1 | 30,7 |
| | c | 105,0 | 128,4 | 130,5 | 140,0 | 74,7 | 69,9 |
| osoby w okresie do 12 m-cy od dnia ukończenia szkoły | a | 5 | 5 | 8 | 8 | 5 | 2 |
| | b | 1,1 | 1,1 | 1,3 | 1,3 | 1,1 | 0,4 |
| | c | 55,6 | 125,0 | 160,0 | 160,0 | 62,5 | 25,0 |
| do 25 roku życia | a | 39 | 23 | 68 | 44 | 34 | 15 |
| | b | 8,9 | 5,3 | 11,3 | 7,3 | 7,6 | 3,4 |
| | c | 100,0 | 135,3 | 174,4 | 191,3 | 50,0 | 34,1 |
| które ukończyły szkołę wyższą do 27 roku życia | a | 4 | 4 | 5 | 5 | 1 | 0 |
| | b | 0,9 | 0,9 | 0,8 | 0,8 | 0,2 | 0,0 |
| | c | 66,7 | 100,0 | 125,0 | 125,0 | 20,0 | 0,0 |
| długotrwale bezrobotni | a | 8 | 1 | 6 | 2 | 1 | 0 |
| | b | 1,8 | 0,2 | 1,0 | 0,3 | 16,7 | 0,0 |
| | c | 160,0 | 33,3 | 75,0 | 200,0 | 1666,7 | 0,0 |
| kobiety które nie podjęły zatrudnienia po urodzeniu dziecka | a | | 26 | | 31 | | 26 |
| | b | X | 6 | X | 5,1 | X | 5,8 |
| | c | | 2600 | | 119,2 | | 83,9 |
| powyżej 50 roku życia | a | 170 | 58 | 241 | 99 | 176 | 70 |
| | b | 39,0 | 13,3 | 40,0 | 16,4 | 39,5 | 15,7 |
| | c | 95,5 | 145,0 | 141,8 | 170,7 | 73,0 | 70,7 |
| bez kwalifikacji zawodowych | a | 50 | 27 | 65 | 47 | 70 | 38 |
| | b | 11,5 | 6,2 | 10,8 | 7,8 | 15,7 | 8,5 |
| | c | 76,9 | 93,1 | 130,0 | 174,0 | 107,7 | 80,9 |
| bez doświadczenia zawodowego | a | 0 | 0 | 2 | 2 | 3 | 2 |
| | b | X | X | 0,3 | 0,3 | 0,7 | 0,4 |
| | c | X | X | X | X | 150,0 | 100,0 |
| bez wykształcenia średniego | a | 236 | 76 | 320 | 143 | 203 | 74 |
| | b | 54,1 | 17,4 | 53,1 | 23,7 | 45,5 | 16,6 |
| | c | 95,2 | 100,0 | 135,6 | 188,2 | 63,4 | 51,7 |
| samotnie wychowujące co najmniej jedno dziecko do 18 roku życia | a | 16 | 14 | 24 | 23 | 21 | 18 |
| | b | 3,7 | 3,2 | 4,0 | 3,8 | 4,7 | 16,6 |
| | c | 200,0 | 233,3 | 150,0 | 164,3 | 87,5 | 78,3 |
| które po odbyciu kary pozbawienia wolności nie podjęły zatrudnienia | a | 2 | 0 | 2 | 0 | 2 | 0 |
| | b | 0,5 | X | 0,3 | X | 0,4 | X |
| | c | 200,0 | X | 100,0 | X | 100,0 | X |
| niepełnosprawni | a | 29 | 9 | 24 | 10 | 40 | 21 |
| | b | 6,7 | 2,1 | 4,0 | 1,7 | 9,0 | 4,7 |
| | c | 82,9 | 112,5 | 82,8 | 111,1 | 166,7 | 210,0 |

Bezrobotni według wykształcenia

| WYSZCZEGÓLNIENIE: a – stan na koniec III kw. b – % udział w ogólnej liczbie bezrobotnych | | 2012 r. | | | | | | 2013 r. | | | | | |
|--|--------|--------------|--------------|------------------------|------------------|-----------------------|-----------------------------|---------------|--------------|------------------------|------------------|-----------------------|-----------------------------|
| | | ogółem | kobiety | długotrwałe bezrobotni | do 25 roku życia | powyżej 50 roku życia | bez kwalifikacji zawodowych | ogółem | kobiety | długotrwałe bezrobotni | do 25 roku życia | powyżej 50 roku życia | bez kwalifikacji zawodowych |
| ogółem | a b | 4040 100 | 2076 51,4 | 1978 49,0 | 1096 27,1 | 887 22,0 | 941 23,3 | 4106 100,0 | 2053 50,0 | 2258 55,0 | 1041 25,4 | 863 21,0 | 1087 26,5 |
| wyższe | a b | 507 12,5 | 378 9,4 | 204 5,0 | 114 2,8 | 27 0,7 | X | 479 11,7 | 357 8,7 | 218 5,3 | 87 2,1 | 30 0,7 | X |
| policealne i śr. zawodowe | a b | 855 21,2 | 504 12,5 | 375 9,3 | 250 6,2 | 176 4,4 | 82 2,0 | 897 21,8 | 502 12,2 | 433 10,5 | 255 6,2 | 182 4,4 | 121 2,9 |
| LO | a b | 445 11,0 | 299 7,4 | 182 4,5 | 260 6,4 | 29 0,7 | 261 6,5 | 443 10,8 | 298 7,3 | 211 5,1 | 220 5,4 | 28 0,7 | 265 6,5 |
| zasadnicze zawodowe | a b | 1351 33,4 | 566 14,0 | 666 16,5 | 338 8,4 | 345 8,5 | 95 2,4 | 1362 33,2 | 546 13,3 | 766 18,7 | 344 8,4 | 339 8,3 | 126 3,1 |
| gimnazjalne i niższe | a b | 882 21,8 | 329 8,1 | 551 13,6 | 134 3,3 | 310 7,7 | 503 12,5 | 925 22,5 | 350 8,5 | 630 15,3 | 135 3,3 | 284 6,9 | 575 14,0 |

Bezrobotni według stażu pracy

| WYSZCZEGÓLNIENIE: a – stan na koniec III kw. b – % udział w ogólnej liczbie bezrobotnych | | 2012 r. | | | | | | 2013 r. | | | | | |
|--|--------|-------------|--------------|------------------------|------------------|-----------------------|-----------------------------|---------------|--------------|------------------------|------------------|-----------------------|-----------------------------|
| | | ogółem | kobiety | długotrwałe bezrobotni | do 25 roku życia | powyżej 50 roku życia | bez kwalifikacji zawodowych | ogółem | kobiety | długotrwałe bezrobotni | do 25 roku życia | powyżej 50 roku życia | bez kwalifikacji zawodowych |
| ogółem | a b | 4040 100 | 2076 51,4 | 1978 49,0 | 1096 27,1 | 887 22,0 | 941 23,3 | 4106 100,0 | 2053 50,0 | 2258 55,0 | 1041 25,4 | 863 21,0 | 1087 26,5 |
| do 1 roku | a b | 674 16,7 | 367 9,1 | 419 10,4 | 230 5,7 | 86 2,1 | 174 4,3 | 672 16,4 | 338 8,2 | 434 10,6 | 229 5,6 | 75 1,8 | 197 4,8 |
| 1 – 5 lat | a b | 993 24,6 | 553 13,7 | 453 11,2 | 319 7,9 | 56 1,4 | 160 4,0 | 1020 24,8 | 572 13,9 | 569 13,9 | 291 7,1 | 54 1,3 | 236 5,7 |
| 5 – 10 lat | a b | 522 12,9 | 286 7,1 | 233 5,8 | 16 0,4 | 63 1,6 | 67 1,7 | 565 13,8 | 304 7,4 | 293 7,1 | 8 0,2 | 65 1,6 | 93 2,3 |
| 10 – 20 lat | a b | 520 12,9 | 227 5,6 | 280 6,9 | X | 208 5,1 | 90 2,2 | 541 13,2 | 248 6,0 | 324 7,9 | X | 218 5,3 | 93 2,3 |
| 20 – 30 lat | a b | 351 8,7 | 124 3,1 | 182 4,5 | X | 257 6,4 | 43 1,1 | 351 8,5 | 123 3,0 | 194 4,7 | X | 257 6,3 | 42 1,0 |
| 30 i więcej | a b | 193 4,8 | 66 1,6 | 59 1,5 | X | 189 4,7 | 17 0,4 | 165 4,0 | 46 1,1 | 64 1,6 | X | 163 4,0 | 22 0,5 |
| bez stażu | a b | 787 19,5 | 453 11,2 | 352 8,7 | 531 13,1 | 28 0,7 | 390 9,7 | 792 19,3 | 422 10,3 | 380 9,3 | 513 12,5 | 31 0,8 | 404 9,8 |

Bezrobotni według czasu pozostawania bez pracy

| WYSZCZEGÓLNIENIE: a – stan na koniec III kw. b – % udział w ogólnej liczbie bezrobotnych | | 2012 r. | | | | | | 2013 r. | | | | | |
|--|--------|-------------|--------------|------------------------|------------------|-----------------------|-----------------------------|---------------|--------------|------------------------|------------------|-----------------------|-----------------------------|
| | | ogółem | kobiety | długotrwałe bezrobotni | do 25 roku życia | powyżej 50 roku życia | bez kwalifikacji zawodowych | ogółem | kobiety | długotrwałe bezrobotni | do 25 roku życia | powyżej 50 roku życia | bez kwalifikacji zawodowych |
| ogółem | a b | 4040 100 | 2076 51,4 | 1978 49,0 | 1096 27,1 | 887 22,0 | 941 23,3 | 4106 100,0 | 2053 50,0 | 2258 55,0 | 1041 25,4 | 863 21,0 | 1087 26,5 |
| do 1 miesiąca | a b | 389 9,6 | 199 4,9 | 43 1,1 | 198 4,9 | 41 1,0 | 75 1,9 | 389 9,5 | 188 4,6 | 41 1,0 | 176 4,3 | 43 1,0 | 118 2,9 |
| 1 – 3 miesięcy | a b | 631 15,6 | 318 7,9 | 84 2,1 | 242 6,0 | 97 2,4 | 124 3,1 | 548 13,3 | 272 6,6 | 93 2,3 | 201 4,9 | 95 2,3 | 159 3,9 |
| 3 – 6 miesięcy | a b | 622 15,4 | 336 8,3 | 79 2,0 | 180 4,5 | 138 3,4 | 127 3,1 | 511 12,4 | 267 6,5 | 97 2,4 | 150 3,7 | 93 2,3 | 125 3,0 |
| 6 – 12 miesięcy | a b | 882 21,8 | 433 10,7 | 264 6,5 | 217 5,4 | 192 4,8 | 192 4,8 | 882 21,5 | 411 10,0 | 261 6,4 | 228 5,6 | 170 4,1 | 200 4,9 |
| 12 – 24 miesięcy | a b | 740 18,3 | 386 9,6 | 736 18,2 | 168 4,2 | 140 3,5 | 177 4,4 | 807 19,7 | 417 10,2 | 806 19,6 | 187 4,6 | 159 3,9 | 193 4,7 |
| pow. 24 miesięcy | a b | 776 19,2 | 404 10,0 | 772 19,1 | 91 2,3 | 279 6,9 | 246 6,1 | 969 23,6 | 498 12,1 | 960 23,4 | 99 2,4 | 303 7,4 | 292 7,1 |

Bezrobotni według wieku

| WYSZCZEGÓLNIENIE: a – stan na koniec III kw. b – % udział w ogólnej liczbie bezrobotnych | | 2012 r. | | | | 2013 r. | | | |
|--|--------|--------------|--------------|------------------------|-----------------------------|---------------|--------------|------------------------|-----------------------------|
| | | ogółem | kobiety | długotrwałe bezrobotni | bez kwalifikacji zawodowych | ogółem | kobiety | długotrwałe bezrobotni | bez kwalifikacji zawodowych |
| ogółem | a b | 4040 100 | 2076 51,4 | 1978 49,0 | 941 23,3 | 4106 100,0 | 2053 50,0 | 2258 55,0 | 1087 26,5 |
| 18 – 24 lat | a b | 1096 27,1 | 613 15,2 | 384 9,5 | 410 10,1 | 1041 25,4 | 534 13,0 | 413 10,1 | 447 10,9 |
| 25 – 34 lat | a b | 1147 28,4 | 699 17,3 | 551 13,6 | 164 4,1 | 1191 29,0 | 708 17,2 | 649 15,8 | 233 5,7 |
| 35 - 44 lat | a b | 639 15,8 | 318 7,9 | 352 8,7 | 109 2,7 | 748 18,2 | 380 9,3 | 460 11,2 | 133 3,2 |
| 45 – 54 lat | a b | 661 16,4 | 305 7,5 | 385 9,5 | 125 3,1 | 627 15,3 | 283 6,9 | 409 10,0 | 135 3,3 |
| 55 – 59 lat | a b | 393 9,7 | 141 3,5 | 238 5,9 | 99 2,5 | 373 9,1 | 148 3,6 | 237 5,8 | 100 2,4 |
| 60 i więcej lat | a b | 104 2,6 | X | 68 1,7 | 34 0,8 | 126 3,1 | X | 90 2,2 | 39 0,9 |

Wydatki na realizację zadań PUP w Wieluniu w okresie styczeń – wrzesień w latach 2011 - 2013

| WYDATKI | | 2011 r. | | 2012 r. | | 2013 r. | |
|-----------------------|---|--------------------|------------------|--------------------|------------------|--------------------|------------------|
| | | kwota w tys. zł | struktura w % | kwota w tys. zł | struktura w % | kwota w tys. zł | struktura w % |
| Wydatki ogółem | | 8145,3 | 100,0 | 8964,8 | 100,0 | 11220,9 | 100,0 |
| z tego | Zasiłki dla bezrobotnych | 4451,6 | 5413,1 | 5413,1 | 60,4 | 5091,3 | 45,4 |
| | Dodatki aktywizacyjne | 117,0 | 1,4 | 126,7 | 1,4 | 131,9 | 1,2 |
| | Programy na rzecz promocji zatrudnienia | 3314,8 | 40,7 | 3200,6 | 35,7 | 5703,6 | 50,8 |
| | szkolenia | 17,8 | 0,2 | 39,0 | 0,4 | 110,6 | 1,0 |
| | prace interwencyjne | 143,0 | 1,8 | 211,1 | 2,4 | 245,5 | 2,2 |
| | roboty publiczne | 556,8 | 6,8 | 129,1 | 1,5 | 434,8 | 3,0 |
| | prace społecznie użyteczne | 36,3 | 0,4 | 30,9 | 0,3 | 43,9 | 0,4 |
| | dotacje | 668,0 | 8,2 | 1058,0 | 11,8 | 2429,7 | 21,7 |
| | refundacja kosztów wyposażenia i doposażenia stanowiska pracy | 69,9 | 0,9 | 105,0 | 1,2 | 359,6 | 3,2 |
| | stypendia i składki na ubezpieczenie społeczne | 1764,6 | 21,7 | 1286,0 | 14,3 | 1956,2 | 17,4 |
| | koszty dojazdu | 46,3 | 0,6 | 50,3 | 0,6 | 93,2 | 0,8 |
| | programy specjalne | - | - | 270,7 | 3,0 | 1,9 | 0,1 |
| | inne programy | 12,1 | 0,1 | 20,5 | 0,2 | 112,2 | 1,0 |
| | Inne wydatki FP | | 3,2 | 3,2 | 224,4 | 2,5 | 294,1 |



**Powiatowy Urząd Pracy
w Wieluniu**

**INFORMACJA
O STANIE I STRUKTURZE
BEZROBOCIA
W POWIECIE WIELUŃSKIM
WG STANU NA 30.09.2013 r.**

Akceptuję:

Wieluń, grudzień 2013 r.

SPIS TREŚCI:

| | | |
|-------|--|----|
| I. | WPROWADZENIE | 3 |
| II. | UWAGI METODYCZNE | 4 |
| III. | POZIOM I DYNAMIKA BEZROBOCIA | 5 |
| IV. | BILANS BEZROBOCIA | 6 |
| V. | WYBRANE KATEGORIE BEZROBOTNYCH | 7 |
| A. | Bezrobotni zamieszkali na wsi | 7 |
| B. | Kobiety | 8 |
| C. | Bezrobotni z prawem do zasiłku | 9 |
| D. | Bezrobotni będący w szczególnej sytuacji na rynku pracy | 10 |
| VI. | STRUKTURA BEZROBOCIA | 11 |
| A. | Bezrobotni według wykształcenia | 11 |
| B. | Bezrobotni według stażu pracy | 12 |
| C. | Bezrobotni według czasu pozostawania bez pracy | 13 |
| D. | Bezrobotni według wieku | 14 |
| VII. | AKTYWNE DZIAŁANIA PUP OGRANICZAJĄCE BEZROBOCIE I ŁAGODZĄCE JEGO SKUTKI | 16 |
| A. | Programy rynku pracy | 16 |
| B. | Pośrednictwo pracy | 18 |
| C. | Organizacja szkoleń | 20 |
| D. | Poradnictwo zawodowe, informacja zawodowa oraz pomoc w aktywnym poszukiwaniu pracy | 21 |
| VIII. | WYDATKI NA REALIZACJĘ ZADAŃ PUP W WIELUNIU | 21 |
| IX. | P O D S U M O W A N I E | 22 |

ANEKS TABELARYCZNY:

| | | |
|---|--|----|
| • | SYTUACJA NA RYNKU PRACY W WOJEWÓDZTWIE ŁÓDZKIM | 24 |
| • | SYTUACJA NA RYNKU PRACY W POWIECIE WIELUŃSKIM | 25 |
| • | ZESTAWIENIE POZIOMU BEZROBOCIA W POSZCZEGÓLNYCH GRUPACH BEZROBOTNYCH | 26 |
| • | BILANS BEZROBOCIA | 27 |
| • | BILANS OSÓB BĘDĄCYCH W SZCZEGÓLNEJ SYTUACJI NA RYNKU PRACY | 28 |
| • | BEZROBOTNI Z PRAWEM DO ZASIŁKU | 29 |
| • | STRUKTURA BEZROBOCIA | 30 |
| • | WYDATKI NA REALIZACJĘ ZADAŃ PUP W WIELUNIU | 32 |

I. WPROWADZENIE

Przedstawiona poniżej informacja obrazuje sytuację na rynku pracy w powiecie wieluńskim według stanu na koniec września 2013 roku. W opracowaniu tym omówione zostały zmiany w poziomie i strukturze bezrobocia w okresie od początku stycznia do końca września br., jak również zakres działań Powiatowego Urzędu Pracy w Wieluniu ograniczających bezrobocie i łagodzących jego skutki.

Szczegółowe dane, charakteryzujące powyższe problemy, znajdują się w bogatym zestawie tabelarycznym, zamieszczonym głównie na końcu niniejszego opracowania. Niektóre zagadnienia, dla zapewnienia przejrzystości analizowanych danych, zaprezentowano w postaci wykresów.

Jako materiały źródłowe wykorzystano sprawozdawczość statystyczną o rynku pracy, dane GUS oraz materiały własne PUP w Wieluniu.

II. UWAGI METODYCZNE

1. Informację o stanie i strukturze bezrobocia opracowano na podstawie sprawozdawczości o rynku pracy ustalonej przez Prezesa Rady Ministrów rozporządzeniem z dnia 7 marca 2012 r. w sprawie określenia wzorów formularzy sprawozdawczych, objaśnień co do sposobu ich wypełniania oraz wzorów kwestionariuszy i ankiet statystycznych stosowanych w badaniach statystycznych ustalonych w programie badań statystycznych statystyki publicznej na rok 2012 (Dz. U. poz. 446 z późn. zm.).
2. Dane o liczbie bezrobotnych obejmują osoby, które są zarejestrowane w PUP w Wieluniu jako bezrobotne, zgodnie z ustawą z dnia 20 kwietnia 2004 roku o promocji zatrudnienia i instytucjach rynku pracy (tekst jednolity Dz. U. z 2013 r. Nr 674 z późn. zm.).
3. Przez „stopę bezrobocia” należy rozumieć procentowy udział liczby bezrobotnych w liczbie ludności aktywnej zawodowo.
4. Przez „ludność aktywną zawodowo” należy rozumieć zbiorowość składającą się z osób uznanych według klasyfikacji GUS za pracującą oraz osoby bezrobotne, o których mowa w punkcie 2.
5. Przez „wskaźnik napływu do bezrobocia” (Wnb) należy rozumieć wyrażony w procentach stosunek liczby nowo zarejestrowanych bezrobotnych w danym okresie sprawozdawczym do liczby bezrobotnych według stanu na koniec poprzedniego okresu sprawozdawczego.
6. Przez „wskaźnik odpływu z bezrobocia” (Wob) należy rozumieć wyrażony w procentach stosunek liczby bezrobotnych wyrejestrowanych z urzędu pracy w danym okresie sprawozdawczym (odpływ) do liczby bezrobotnych według stanu na koniec poprzedniego okresu sprawozdawczego.
7. Przez „wskaźnik płynności rynku pracy” (Wp) należy rozumieć wyrażony w procentach stosunek liczby bezrobotnych, którzy podjęli pracę w danym okresie sprawozdawczym, do liczby nowo zarejestrowanych bezrobotnych w tym okresie.

III. POZIOM I DYNAMIKA BEZROBOCIA

Według stanu na koniec września 2013 r. w ewidencji wieluńskiego urzędu pracy znajdowało się 4106 osób bezrobotnych. W odniesieniu do stanu na koniec grudnia 2012 r. odnotowano spadek poziomu bezrobocia o 126 osób. Liczba osób bezrobotnych w powiecie wieluńskim zwiększała się w miesiącach od stycznia do marca, a począwszy od kwietnia systematycznie się obniżała. Porównując liczbę osób bezrobotnych pozostających w ewidencji urzędu w końcu września 2013 r. z analogicznym okresem ubiegłego roku należy zaznaczyć, że poziom bezrobocia wzrósł o 66 osób, tj. o 1,6%.

W ogólnej liczbie bezrobotnych zarejestrowanych w PUP w Wieluniu najliczniejsze grupy stanowią osoby zamieszkałe na terenach wiejskich – 64%, bez prawa do zasiłku – 89,1%, długotrwale bezrobotne – 55%, osoby nieposiadające wykształcenia średniego – 55,7% oraz osoby poprzednio pracujące – 80,7%. Ponadto w PUP w Wieluniu na koniec września 2013 r. zarejestrowanych było między innymi: 446 osób z prawem do zasiłku dla bezrobotnych, 270 osób w okresie do 12 m-cy od dnia ukończenia nauki, 162 bezrobotnych niepełnosprawnych, 148 osób poszukujących pracy oraz 2053 kobiety.

Stopa bezrobocia w powiecie wieluńskim w końcu września 2013 r. wynosiła 12,3%. Niższą, niż na terenie naszego powiatu stopę bezrobocia odnotowano w powiatach: skierniewickim ziemskim i grodzkim, łowickim, rawskim, wieruszowskim oraz łódzkim. W tym samym czasie stopa bezrobocia zarówno w województwie łódzkim jak i w skali całego kraju była wyższa, niż na terenie naszego powiatu i wynosiła odpowiednio: 13,7 i 13%. W analogicznym okresie ubiegłego roku wskaźnik ten kształtował się następująco: powiat wieluński – 10,3%, województwo łódzkie – 13,2%, cały kraj – 11,8%.

Szczegółowe dane dotyczące sytuacji na rynku pracy w województwie łódzkim oraz zestawienie poziomu bezrobocia w poszczególnych grupach bezrobotnych w latach 2009 – 2013 przedstawiono w tabelach znajdujących się na str. 24 i 26.

Poziom bezrobocia w jednostkach samorządowych objętych działaniami PUP w Wieluniu przedstawia tabela zamieszczona na str. 25. Analiza zawartych w niej danych potwierdza tezę o pogorszeniu się sytuacji w zakresie poziomu bezrobocia na terenie większości gmin naszego powiatu. W porównaniu do danych z analogicznego okresu ubiegłego roku najwyższy wzrost poziomu bezrobocia odnotowano w gminie Osjaków (12,8%), a także w gminie Konopnica (11,8%), Ostrówek (8,4%), Czarnożyły (7,3%), Wierzchlas (5,7%), Skomlin (4,3%), Biała (1,7%) oraz na terenie miasta Wieluń (1,4%). Bezrobocie spadło natomiast w gminie Mokrsko (o 9,1%), na terenach wiejskich w gminie Wieluń (o 7,7%) oraz w gminie Pątnów (3,9%).

IV. BILANS BEZROBOCIA

Na wzrost lub spadek poziomu bezrobocia wpływają dwie wielkości: liczba osób bezrobotnych zarejestrowanych w danym okresie i liczba osób, które w tym samym czasie zostały wyrejestrowane z ewidencji urzędu pracy.

W okresie dziewięciu miesięcy tego roku status osoby bezrobotnej uzyskały 3523 osoby, tj. o 6,2% mniej, niż w roku ubiegłym. Podstawowym składnikiem napływu były ponowne rejestracje – 2654 osoby zarejestrowany się po raz kolejny (w tym 1207 kobiet). Po raz pierwszy w urzędzie pracy zarejestrowało się 869 osób, w tym 409 kobiet.

Spośród wszystkich składników odpływu z bezrobocia nadal najliczniejsza jest grupa osób, które podjęły zatrudnienie. Z tej przyczyny wyłączono z ewidencji urzędu 1996 osób, przy czym wielkość ta ukształtowała się na poziomie wyższym, niż przed rokiem (wzrost o 235 osób). Drugą grupę, pod względem liczby wyłączeń z ewidencji PUP stanowią nadal osoby, które nie potwierdziły gotowości do podjęcia pracy (589 osób). Łącznie na przestrzeni dziewięciu miesięcy 2013 r. z ewidencji urzędu wyłączono 3649 osób, tj. o 4,9% więcej niż przed rokiem. Udział poszczególnych przyczyn wyłączeń w ogólnej ich liczbie był następujący: podjęcia pracy – 54,7%, niepotwierdzenia gotowości do podjęcia pracy – 16,1%, dobrowolna rezygnacja – 7,3%, rozpoczęcie szkolenia, stażu lub prac społecznie użytecznych – 14,5%.

Strukturę odpływu z bezrobocia w okresie styczeń - wrzesień 2013 r. przedstawia poniższy wykres.

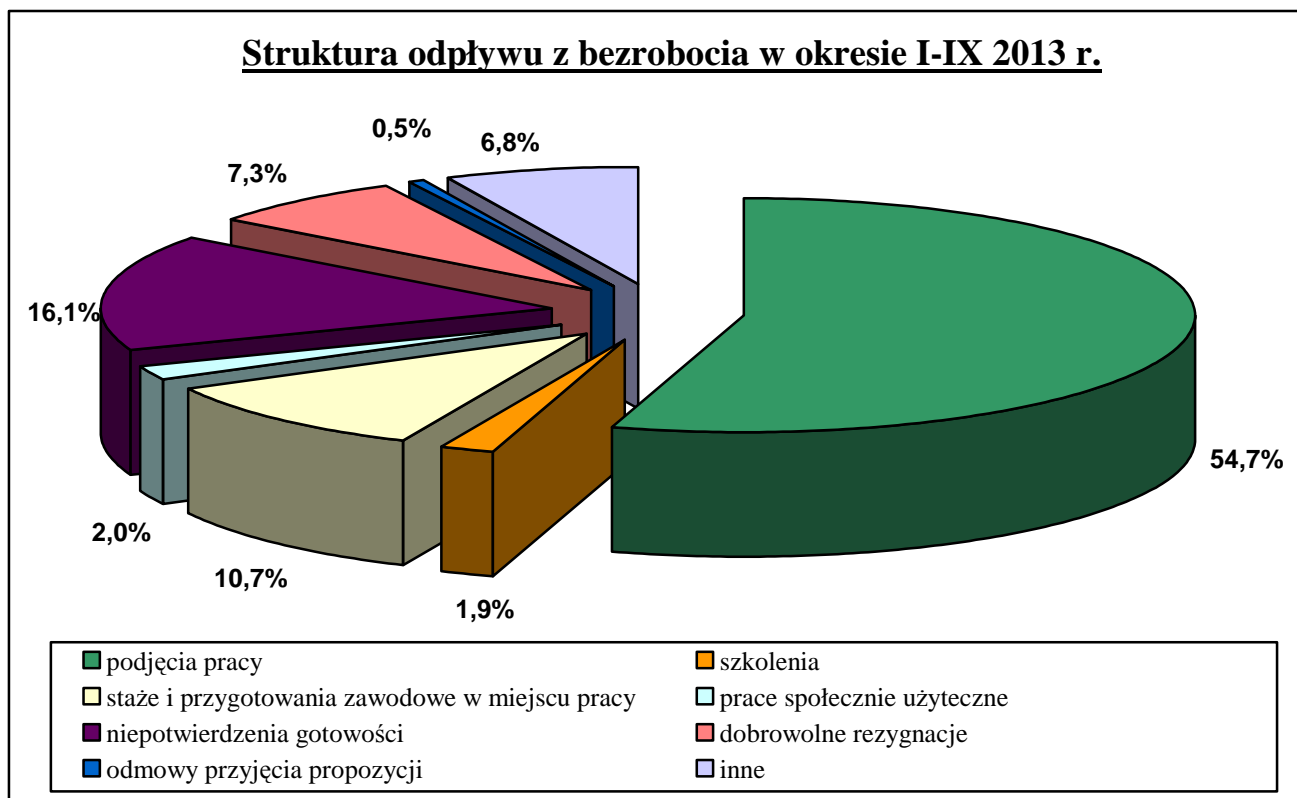

Dynamikę napływu do bezrobocia i odpływu z bezrobocia w okresie styczeń - wrzesień w latach 2010-2013 przedstawia poniższe zestawienie:

| | I-IX 2010r. | I-IX 2011r. | dynamika | I-IX 2012r. | dynamika | I-IX 2013r. | dynamika |
|---------------|-------------|-------------|----------|-------------|----------|-------------|----------|
| napływ | 3850 | 3329 | 86,5 | 3756 | 112,8 | 3523 | 93,8 |
| odpływ | 4468 | 3598 | 80,5 | 3479 | 96,7 | 3649 | 104,9 |

Wskaźnik płynności rynku pracy za okres styczeń – wrzesień 2013 r. ukształtował się na poziomie 56,7% i był wyższy niż w analizowanym okresie roku ubiegłego. Natomiast wskaźniki odpływu z bezrobocia i napływu do bezrobocia osiągnęły poziom niższy, niż w roku ubiegłym i wynosiły odpowiednio: 86,2% i 83,2%.

V. WYBRANE KATEGORIE BEZROBOTNYCH

A. BEZROBOTNI ZAMIESZKALI NA WSI.

Poniżej przedstawiona tabela zawiera dane dotyczące bezrobotnych zamieszkałych na wsi w końcu września w latach 2011 - 2013.

| Wyszczególnienie: | | stan na koniec września | | dynamika | stan na koniec września 2013 r. | dynamika |
|-------------------|--|-------------------------|---------|----------|---------------------------------|----------|
| | | 2011 r. | 2012 r. | | | |
| Ogółem | | 2218 | 2581 | 116,4 | 2626 | 101,7 |
| z tego | kobiety | 1149 | 1327 | 115,5 | 1321 | 99,5 |
| | z prawem do zasiłku | 275 | 359 | 130,5 | 268 | 74,7 |
| | bezrobotni posiadający gospodarstwo rolne | 199 | 235 | 118,1 | 253 | 107,7 |

Osoby bezrobotne zamieszkałe na terenach wiejskich stanowią wciąż zdecydowaną większość (64%) ogółu osób zarejestrowanych w wieluńskim urzędzie pracy. W porównaniu z analogicznym okresem ubiegłego roku, liczba bezrobotnych zamieszkałych na wsi zwiększyła się o 1,7%.

W omawianej populacji dominują bezrobotni nieposiadający gospodarstwa rolnego, stanowiąc 90,4% ogółu zarejestrowanych mieszkańców wsi. Wśród bezrobotnych zamieszkałych na wsi, podobnie jak w skali całego powiatu, tylko nieliczni posiadają prawo do zasiłku dla bezrobotnych – 10,2%. Kobiety stanowią 50,3% omawianej kategorii.

W okresie trzech kwartałów bieżącego roku w Powiatowym Urzędzie Pracy w Wieluniu zarejestrowało się 2260 osób bezrobotnych zamieszkałych na wsi, co stanowi 64,1% wszystkich nowych rejestracji. Struktura osób bezrobotnych zamieszkałych na terenach wiejskich, rejestrujących się w urzędzie w analizowanym okresie, była następująca: 46,6% stanowiły kobiety, a 73,8% - osoby rejestrujące się po raz kolejny.

Na przestrzeni dziewięciu miesięcy tego roku 2384 osoby bezrobotne zamieszkałe na terenach wiejskich zostały wyłączone z ewidencji, co stanowi 65,3% wszystkich wyrejestrowań. Z ogólnej liczby osób wyłączonych z ewidencji 1310 osób podjęło pracę, 391 osób bezrobotnych nie potwierdziło gotowości do jej podjęcia, natomiast 176 osób dobrowolnie zrezygnowało ze statusu bezrobotnego. Ponadto 360 osób zostało skierowanych na szkolenie, staż lub prace społecznie użyteczne.

B. KOBIECY

Liczba bezrobotnych kobiet zarejestrowanych w urzędzie pracy na koniec września 2013 r. wynosiła 2053 osoby. Porównując te dane z analogicznymi wskaźnikami z ubiegłego roku należy zauważyć, że zarówno liczba bezrobotnych kobiet uległa niewielkiemu zmniejszeniu (o 23 osoby), jak i ich udział w ogólnej populacji zarejestrowanych, osiągając poziom 50% (spadek o 1,4%).

Według danych z końca września 2013 r. bezrobotne kobiety stanowiły: 50,3% wśród osób bezrobotnych zamieszkałych na terenach wiejskich, 51,1% zarejestrowanych bezrobotnych posiadających prawo do zasiłku, 51,3% osób w wieku do 25 roku życia, 50,9% długotrwale bezrobotnych, 34,9% bezrobotnych powyżej 50 roku życia, 51,4% osób bez kwalifikacji zawodowych, 53% bezrobotnych bez doświadczenia zawodowego, 84% osób samotnie wychowujących co najmniej jedno dziecko do 18 roku życia oraz 39,5% osób niepełnosprawnych.

Od początku roku do końca września 2013 r. zarejestrowało się 1616 kobiet, co stanowi 45,9% ogólnego napływu do bezrobocia. Poziom rejestracji kobiet w roku bieżącym był niższy, niż w analogicznym okresie 2012 r. o 222 osoby, tj. 11,5%. W tym samym czasie z ewidencji urzędu wyłączono 1638 kobiet, z tego podjęcia pracy stanowiły 52,3%. Wskaźnik udziału kobiet wyrejestrowanych z ewidencji w ogólnej liczbie wyłączeń wyniósł w analizowanym okresie 44,9%. W porównaniu z analogicznym okresem roku ubiegłego, liczba kobiet wyrejestrowanych z ewidencji urzędu w ciągu dziewięciu miesięcy br. była wyższa o 22 osoby.

Wybrane dane statystyczne dotyczące kobiet wg stanu na koniec września w latach 2011-2013 przedstawia tabela zamieszczona na następnej stronie:

| Bezrobotne kobiety | Wyszczególnienie | | | | |
|---|-------------------------|---------|----------|---------------------------------|----------|
| | stan na koniec września | | dynamika | stan na koniec września 2013 r. | Dynamika |
| | 2011 r. | 2012 r. | | | |
| ogółem | 1776 | 2076 | 116,9 | 2053 | 98,9 |
| w % do ogółu bezrobotnych | 50,8 | 51,4 | × | 50,0 | × |
| bez prawa do zasiłku | 1566 | 1754 | 112,0 | 1825 | 104,0 |
| zamieszkałe na wsi | 1149 | 1327 | 115,5 | 1321 | 99,5 |
| Wybrane elementy bilansu bezrobocia wśród kobiet w okresie: | | | | | |
| Wyszczególnienie | styczeń-wrzesień | | dynamika | styczeń-wrzesień 2013 r. | Dynamika |
| | 2011 r. | 2012 r. | | | |
| napływ | 1543 | 1838 | 119,1 | 1616 | 87,9 |
| odpływ | 1520 | 1616 | 106,3 | 1638 | 101,4 |
| podjęcia pracy | 786 | 782 | 99,5 | 857 | 109,6 |
| niepotwierdzenia gotowości | 293 | 214 | 73,0 | 178 | 83,2 |
| rozp. szkolenia, stażu, przyg. zawod. w m-cu pracy lub prac społ. użytecznych | 212 | 339 | 159,9 | 317 | 93,5 |

C. BEZROBOTNI Z PRAWEM DO ZASIŁKU

Według stanu na koniec września 2013 r. w PUP w Wieluniu zarejestrowanych było 446 osób z prawem do zasiłku dla bezrobotnych, co stanowi 10,9% ogółu bezrobotnych. Pozostałe 3437 osób nie pobierających zasiłku stanowi 89,1% ogółu bezrobotnych, co oznacza, że tylko co dziewiąta zarejestrowana osoba bezrobotna korzysta z zasiłku dla bezrobotnych. Porównując dane z końca września br. z analogicznymi danymi z ubiegłego roku należy zauważyć, że liczba bezrobotnych z tej kategorii zmniejszyła się o 157 osób, tj. o 26%.

Struktura bezrobotnych z prawem do zasiłku przedstawia się następująco: kobiety stanowią 51,1% tej kategorii, osoby zamieszkałe na terenach wiejskich – 60,1%, bezrobotni powyżej 50 roku życia – 39,5%, bezrobotni bez wykształcenia średniego 45,5%, niepełnosprawni – 9%, a osoby nieposiadające kwalifikacji zawodowych – 15,7%.

Wybrane dane na temat bezrobotnych z prawem do zasiłku z końca września w latach 2011 - 2013 zamieszczono w tabeli znajdującej się na str. 29.

D. BEZROBOTNI BĘDĄCY W SZCZEGÓLNEJ SYTUACJI NA RYNKU PRACY

W końcu września bieżącego roku w ewidencji urzędu pozostawało 1041 osób bezrobotnych **w wieku do 25 roku życia**, w tym 534 kobiety. Stanowili oni 25,4% ogółu bezrobotnych na terenie powiatu wieluńskiego. W okresie od początku stycznia do końca września tego roku w PUP w Wieluniu zarejestrowało się 1287 osób bezrobotnych należących do omawianej kategorii wiekowej, co stanowiło 36,5% ogólnego napływu do bezrobocia. W tym samym okresie z ewidencji PUP wyłączono 1191 osób w wieku do 25 roku życia (32,6% łącznej liczby wyrejestrowań), w tym 50,5% z powodu podjęcia zatrudnienia, 18,2% z powodu niepotwierdzenia gotowości do podjęcia zatrudnienia, a 20,2% w związku ze skierowaniem na staż. Ponadto w analizowanym okresie 125 bezrobotnych należących do tej populacji, w związku z ukończeniem 25 lat, utraciło status osoby znajdującej się w szczególnej sytuacji na rynku pracy.

Nadal utrzymuje się w powiecie wieluńskim wysoki odsetek osób **długotrwale bezrobotnych**, czyli pozostających w rejestrze powiatowego urzędu pracy łącznie przez okres ponad 12 miesięcy w okresie ostatnich dwóch lat, z wyłączeniem okresów odbywania stażu i przygotowania zawodowego. Według stanu na koniec września 2013 r. w ewidencji urzędu pozostawało 2258 osób z omawianej populacji, stanowiąc tym samym prawie 55% ogółu zarejestrowanych w PUP w Wieluniu. W okresie styczeń - wrzesień br. z ewidencji PUP wyłączono 1277 bezrobotnych należących do omawianej kategorii, tj. 35% łącznej liczby wyrejestrowań. Główną przyczyną wyłączeń (45,3%) były podjęcia pracy.

W końcu września tego roku w ewidencji urzędu pozostawały 863 osoby **powyżej 50 roku życia**, stanowiąc 21% ogółu zarejestrowanych bezrobotnych. W okresie pierwszych dziewięciu miesięcy bieżącego roku zarejestrowano 575 osób należących do omawianej kategorii wiekowej (16,3% ogółu rejestracji), natomiast z ewidencji wyłączono 635 bezrobotnych powyżej 50 roku życia (17,4% wszystkich wyrejestrowań), w tym 293 osoby z powodu podjęcia pracy.

Najliczniejszą z pozostałych grup bezrobotnych znajdujących się w szczególnej sytuacji na rynku pracy są **bezrobotni bez wykształcenia średniego** w liczbie 2287 osób, tj. 55,7% ogółu zarejestrowanych. W analizowanym okresie zarejestrowano 1693 przedstawicieli tej populacji (48,1% ogólnego napływu), natomiast pracę podjęło 917 osób (45,9% podjęć pracy ogółem).

Jedną z liczniejszych grup osób znajdujących się w szczególnej sytuacji na rynku pracy są również **bezrobotni nieposiadający kwalifikacji zawodowych**. Do grupy tej zalicza się osoby nieposiadające kwalifikacji do wykonywania jakiegokolwiek zawodu poświadczonych dyplomem, świadectwem, zaświadczeniem instytucji szkoleniowej lub innym dokumentem uprawniającym do wykonywania zawodu, w tym między innymi absolwentów LO. Według stanu na koniec września 2013 r. było ich 1087 tj. 26,5% ogółu bezrobotnych pozostających w ewidencji urzędu. W omawianej populacji przeważają kobiety stanowiąc 51,4% ogółu grupy. W okresie styczeń-wrzesień

zarejestrowano 859 osób bez kwalifikacji zawodowych (24,4% napływu). W tym samym okresie zatrudnienie podjęło 300 osób bezrobotnych należących do omawianej grupy.

Liczną grupę stanowią ponadto **osoby bez doświadczenia zawodowego** – 1030 bezrobotnych, w tym 546 kobiet, tj. 25,1% wszystkich zarejestrowanych. W okresie od początku stycznia do końca września br. zarejestrowano 999 osób z tej kategorii. W analizowanym okresie zatrudnienie podjęło 427 osób.

W końcu września 2013 r. w ewidencji urzędu pozostawało również **270 osób w okresie do 12 miesięcy od dnia ukończenia nauki** (6,6% ogółu bezrobotnych). Większość w tej kategorii bezrobotnych (54,4%), stanowią kobiety. W okresie od początku stycznia do końca września br. zarejestrowały się 574 osoby w okresie do 12 miesięcy od dnia ukończenia nauki, natomiast pracę podjęło 194 absolwentów.

Do osób znajdujących się w szczególnej sytuacji na rynku należą również **bezrobotni samotnie wychowujący co najmniej jedno dziecko do 18 roku życia**. Grupa 288 osób z omawianej kategorii stanowiła 7% ogółu bezrobotnych. W okresie od początku stycznia do końca września br. zarejestrowano 168 osób z tej kategorii. W tym samym okresie zatrudnienie podjęło 73 bezrobotnych.

W szczególnej sytuacji na rynku pracy są również **kobiety, które nie podjęły zatrudnienia po urodzeniu dziecka**. Wg stanu w końcu września br. populacja ta reprezentowana była przez 438 kobiet. W okresie od początku stycznia do końca września 2013 r. zarejestrowały się 163 kobiety, które nie podjęły zatrudnienia po urodzeniu dziecka, natomiast zatrudnienie znalazły 63 osoby.

Wśród ogólnej liczby zarejestrowanych w PUP w Wieluniu było również 162 **niepełnosprawnych** oraz 55 **absolwentów szkół wyższych w wieku do 27 roku życia**. Napływ osób bezrobotnych należących do omawianych kategorii w okresie trzech kwartałów br. wyniósł odpowiednio: 134 niepełnosprawnych i 140 osób do 27 roku życia, które ukończyły studia wyższe. W analizowanym okresie pracę podjęło 77 niepełnosprawnych i 69 absolwentów wyższych uczelni należących do omawianej kategorii wiekowej.

Szczegółowe dane dotyczące osób będących w szczególnej sytuacji na rynku pracy zostały zawarte w tabeli na str. 28.

VI. STRUKTURA BEZROBOCIA

A. BEZROBOTNI WEDŁUG WYKSZTAŁCENIA

W strukturze bezrobocia wg poziomu wykształcenia nadal najliczniejszą grupę stanowią osoby posiadające wykształcenie zasadnicze zawodowe, przy czym większość tej grupy – 59,9% to mężczyźni. Ponadto 56,2% osób z wykształceniem zasadniczym zawodowym to osoby długotrwale bezrobotne. W porównaniu z analogicznym okresem roku ubiegłego odsetek bezrobotnych

z omawianymi wyżej kwalifikacjami minimalnie uległ zmniejszeniu. Odnotowaliśmy również niższy, niż przed rokiem odsetek osób bezrobotnych posiadających wykształcenie wyższe oraz średnie ogólne. Nadal jednak niekorzystnie kształtuje się sytuacja osób posiadających wykształcenie policealne i średnie zawodowe oraz osób z wykształceniem gimnazjalnym i niższym. Odsetek osób w przypadku tych kategorii uległ zwiększeniu.

Analiza poziomu wykształcenia bezrobotnych należących do grup znajdujących się w szczególnej sytuacji na rynku pracy wskazuje, iż wśród osób do 25 roku życia przeważają bezrobotni z wykształceniem zasadniczym zawodowym (33%) oraz policealnym i średnim zawodowym (24,5%), w populacji długotrwale bezrobotnych dominują osoby z wykształceniem zasadniczym zawodowym i niższym (61,8%), natomiast wśród osób powyżej 50 roku życia 32,9% posiada jedynie wykształcenie gimnazjalne i niższe.

Dane z tego zakresu przedstawia poniższy wykres oraz tabela znajdująca się na str. 30.

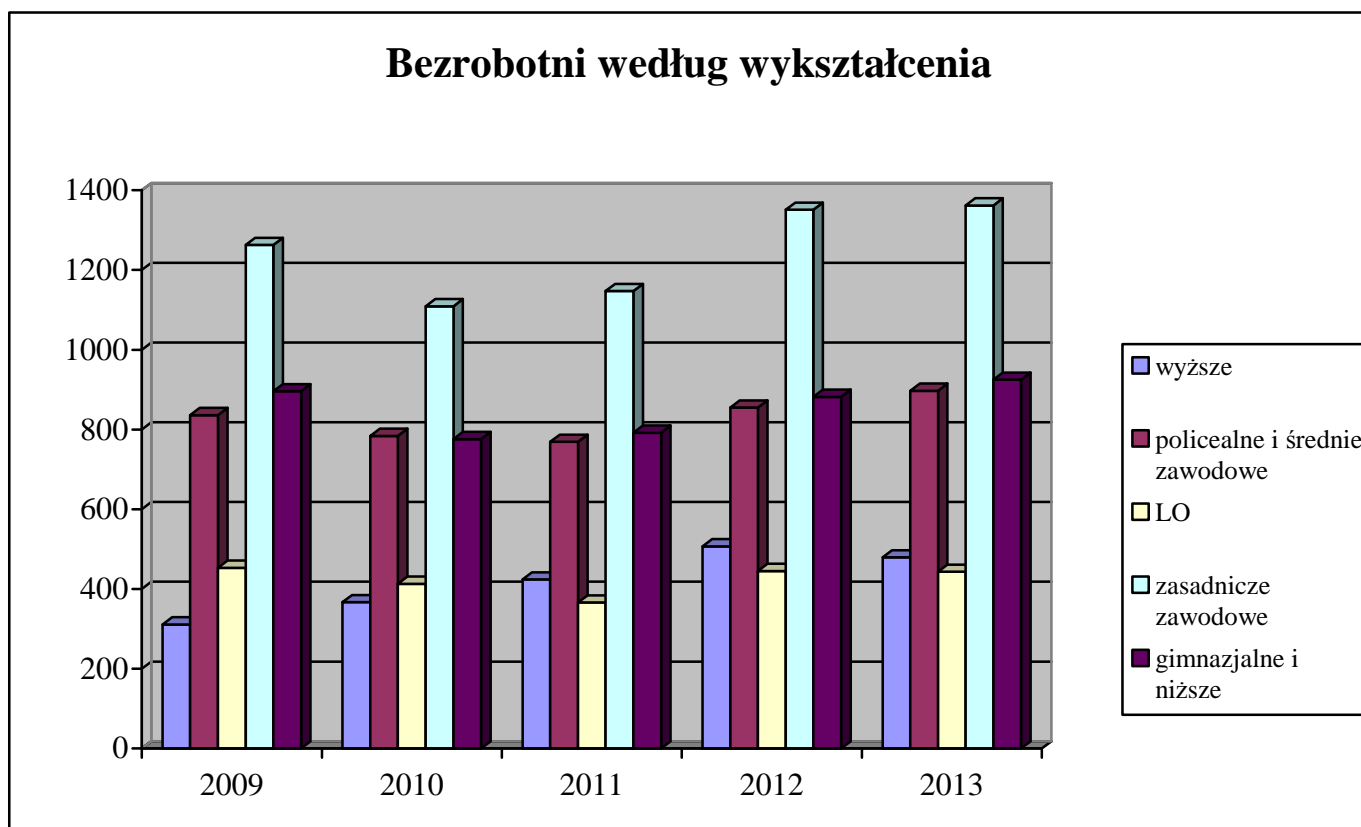

B. BEZROBOTNI WEDŁUG STAŻU PRACY

Staż pracy jest, poza odpowiednim wykształceniem, najczęściej stawianym przez pracodawców wymogiem wobec kandydatów do pracy. Trudności ze znalezieniem pracy znacznie częściej mają osoby z niskim stażem pracy, które dopiero wchodzą na rynek pracy. Wśród ogółu bezrobotnych 19,3% osób nie posiada doświadczenia zawodowego, a staż pracy 41,2% nie przekracza 5 lat. Osoby nieposiadające doświadczenia zawodowego stanowią najliczniejszą grupę wśród kobiet (20,6%),

bezrobotnych do 25 roku życia (49,3% populacji) oraz wśród osób bez kwalifikacji zawodowych (37,2%). Analiza struktury bezrobocia według stażu pracy w powiązaniu z okresem pozostawania w ewidencji bezrobotnych wskazuje, że najbardziej zagrożone bezrobociem długotrwałym są osoby, których doświadczenie zawodowe nie przekracza 5 lat. Najniższy odsetek bezrobocia długotrwałego odnotowano wśród osób, których doświadczenie zawodowe przekracza 30 lat.

Zmiany, jakie dokonały się w strukturze bezrobotnych według stażu pracy przedstawia poniższy wykres oraz zestawienie zamieszczone na str. 30.

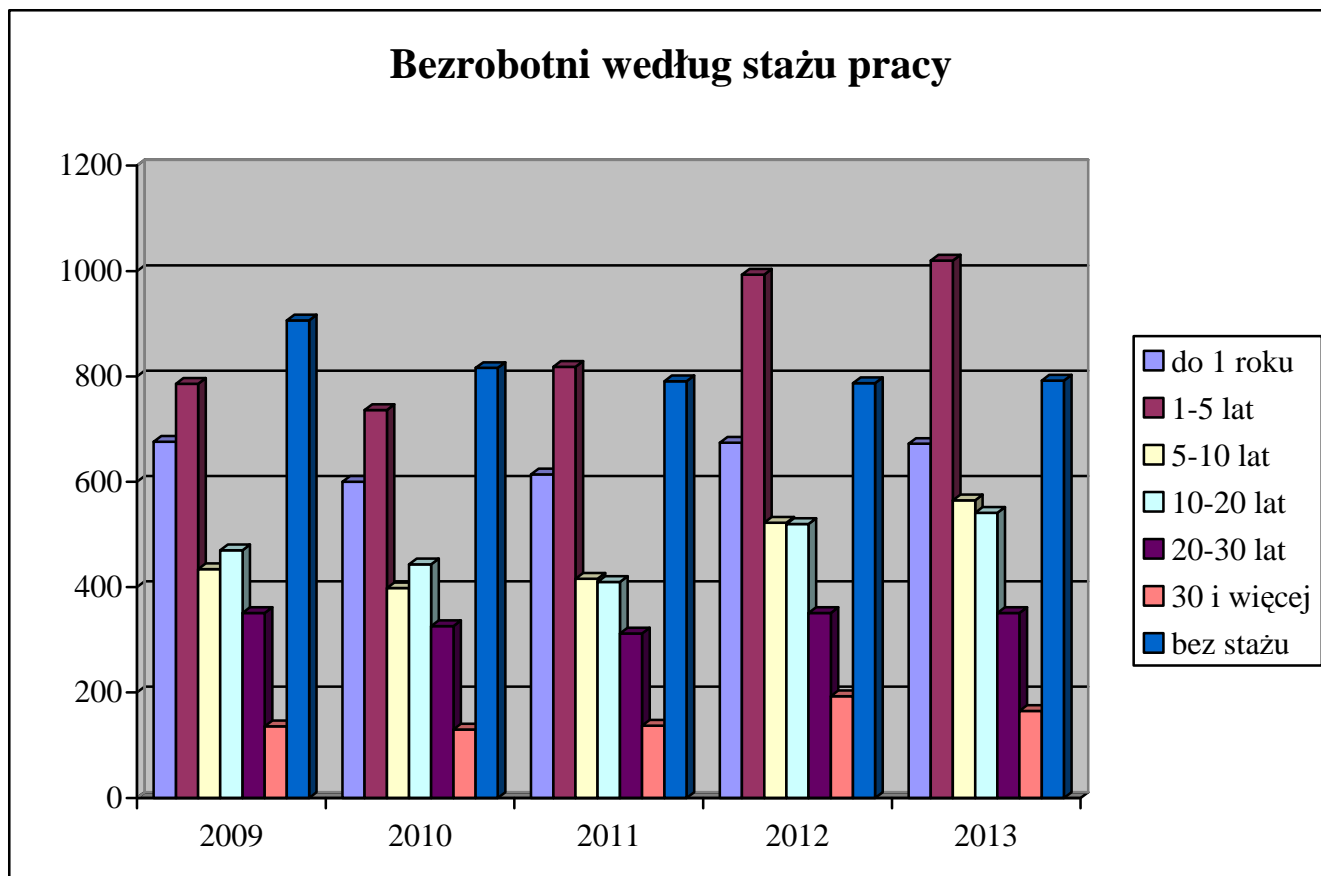

C. BEZROBOTNI WEDŁUG CZASU POZOSTAWANIA BEZ PRACY

Niekorzystnym zjawiskiem na rynku pracy jest długi okres pozostawania bez pracy, o czym świadczy wysoki, wynoszący 43,3% odsetek osób pozostających w rejestrze powiatowego urzędu pracy przez ponad 12 miesięcy. Porównując te dane z analogicznymi z ubiegłego roku należy podkreślić, że liczba bezrobotnych pozostających bez pracy przez okres dłuższy, niż rok uległa zwiększeniu.

Analizując aktualne dane dotyczące struktury bezrobotnych według czasu pozostawania bez pracy należy zauważyć, iż obniżył się odsetek bezrobotnych pozostających w ewidencji urzędu krócej niż rok, co jest związane ze spadkiem w porównaniu do stanu z 2012 r. ogólnej liczby osób rejestrujących się w urzędzie. Ponadto analiza czasu pozostawania bez pracy wśród bezrobotnych

należących do grup znajdujących się w szczególnej sytuacji na rynku pracy wskazuje, że 35,1% osób powyżej 50 roku życia, ponad 26,9% bezrobotnych bez kwalifikacji zawodowych i 24,3% kobiet pozostaje w ewidencji urzędu dłużej niż 24 miesiące.

Dane z tego zakresu przedstawia poniższy wykres oraz tabela znajdująca się na str. 31.

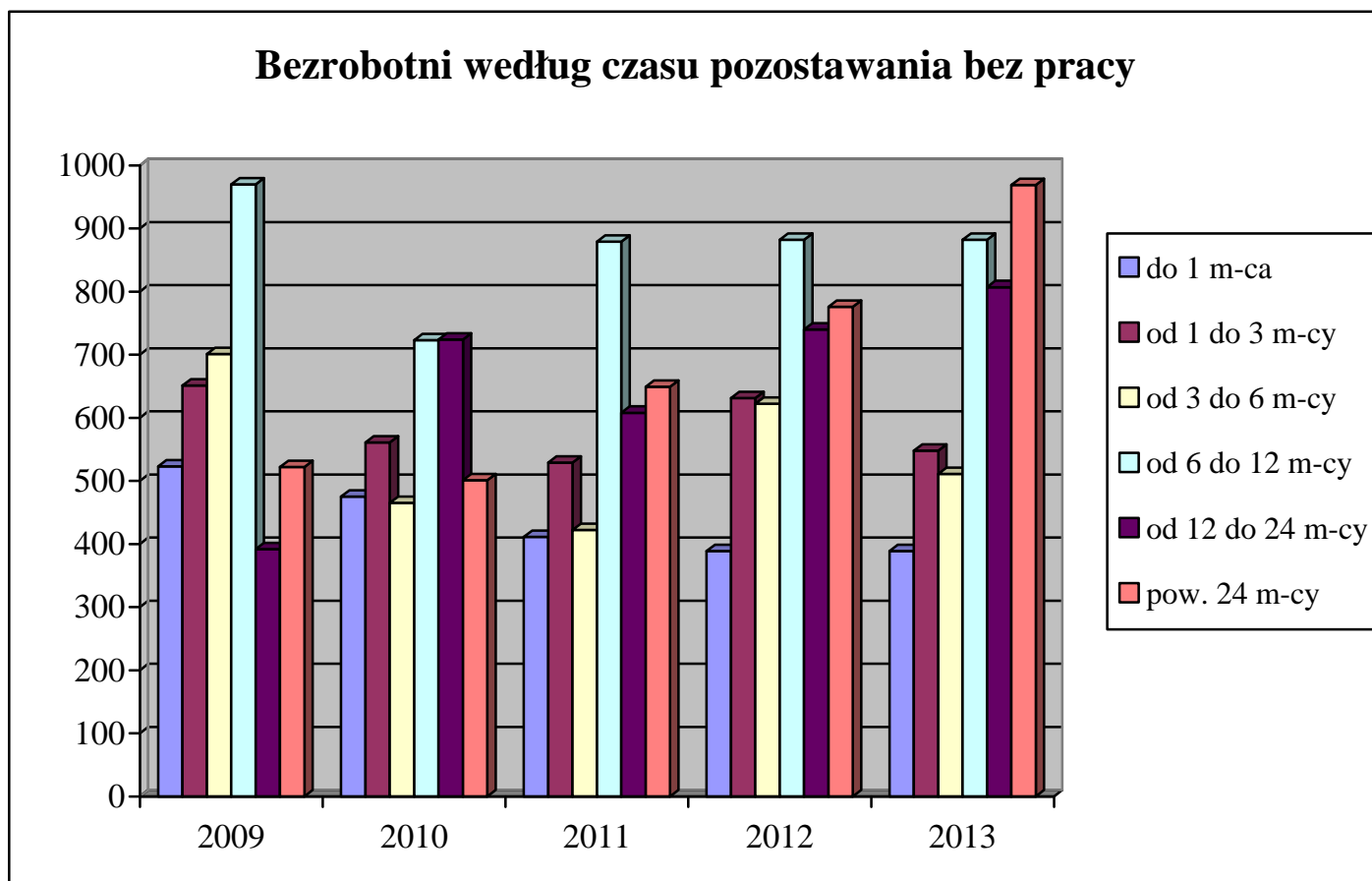

D. BEZROBOTNI WEDŁUG WIEKU

Dane statystyczne z końca września 2013 roku potwierdzają, że ponownie w najtrudniejszej sytuacji na rynku pracy znajdują się osoby młode. Bezrobotni w wieku od 18 do 24 lat stanowili w końcu III kwartału br. 25,4% ogółu zarejestrowanych w urzędzie, przy czym należy zauważyć, że w stosunku do stanu z roku ubiegłego wskaźnik ten nieco się obniżył. Wzrósł natomiast o 0,6% odsetek osób w wieku od 25 do 34 lat. Porównując aktualne dane dotyczące struktury bezrobotnych według wieku z analogicznym okresem roku ubiegłego należy zauważyć, że zwiększeniu uległ również udział w ogólnej liczbie bezrobotnych osób w przedziale od 35 do 44 lat oraz osób w wieku 60 i więcej lat.

Ponadto analizując strukturę wiekową bezrobotnych w poszczególnych kategoriach osób znajdujących się w szczególnej sytuacji na rynku pracy obserwujemy, że najliczniejszą populację wśród osób długotrwale bezrobotnych stanowią bezrobotni w wieku od 25 do 34 lat (28,7%), natomiast 41,1% osób bez kwalifikacji zawodowych to bezrobotni w wieku od 18 do 24 lat.

Zmiany, jakie dokonały się w strukturze bezrobotnych według wieku przedstawia poniższy wykres oraz zestawienie zamieszczone na str. 31.

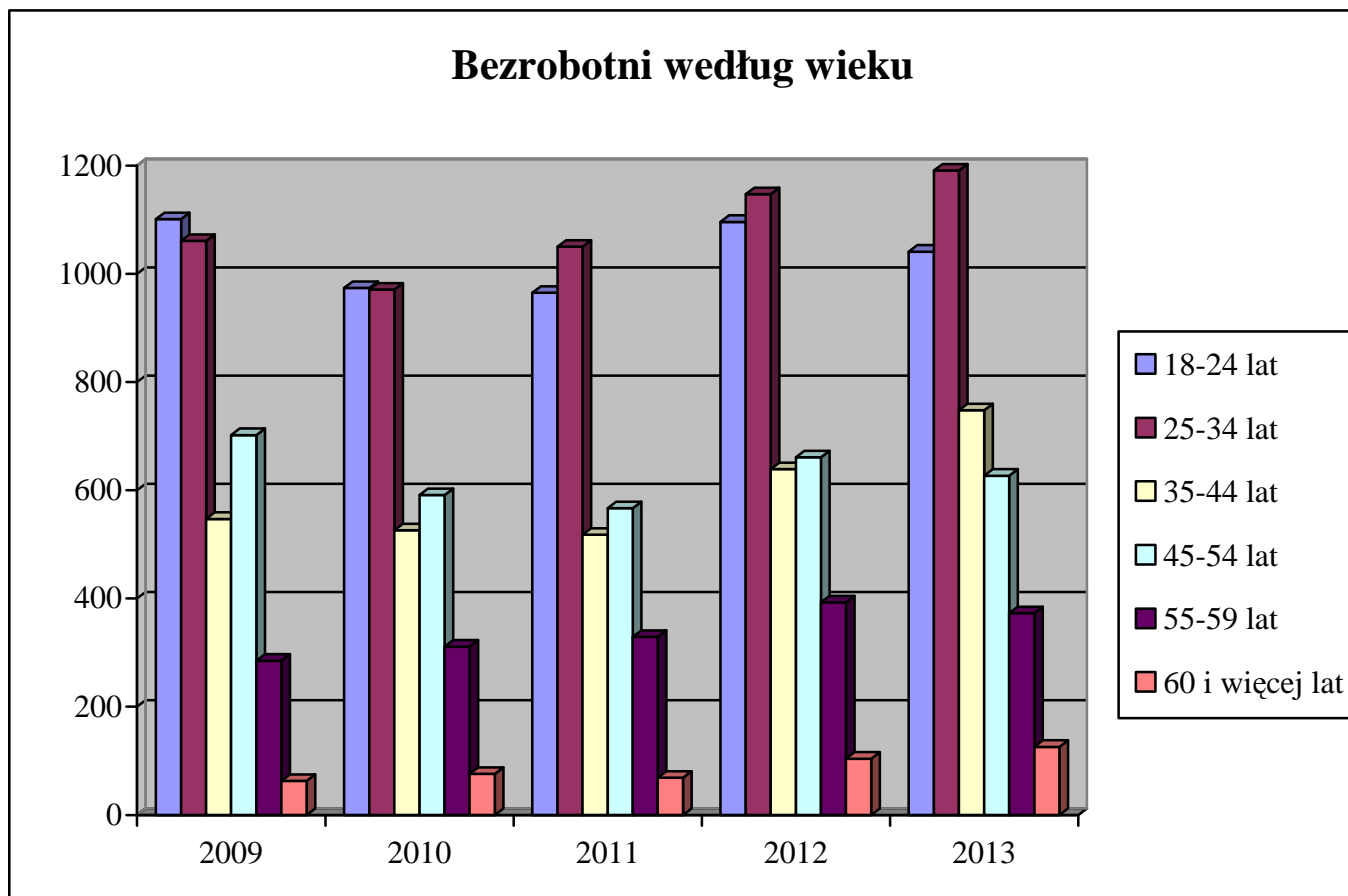

VII. AKTYWNE DZIAŁANIA PUP OGRANICZAJĄCE BEZROBOCIE I ŁAGODZĄCE JEGO SKUTKI



KAPITAŁ LUDZKI
NARODOWA STRATEGIA SPÓJNOŚCI

UNIA EUROPEJSKA
EUROPEJSKI
FUNDUSZ SPOŁECZNY



A. PROGRAMY RYNKU PRACY

Działania Powiatowego Urzędu Pracy w Wieluniu w zakresie aktywnych programów rynku pracy realizowane są w oparciu o limit środków Funduszu Pracy przyznawanych dla powiatu algorytmem, jak również w oparciu o środki pozyskane przez urząd poprzez przygotowywanie kolejnych projektów. Od kilku bowiem lat przeważająca część zadań realizowana jest w ramach opracowywanych przez urząd programów kierowanych do konkretnych grup osób bezrobotnych. Programy te uwzględniają zarówno politykę państwa, zwłaszcza w kontekście wstąpienia Polski do Unii Europejskiej, jak również wojewódzkie plany działania na rzecz zatrudnienia oraz uwarunkowania lokalnego rynku pracy.

W 2013 r., podobnie jak w latach ubiegłych, Powiatowy Urząd Pracy w Wieluniu podjął liczne działania mające na celu pozyskanie dodatkowych środków finansowych na aktywizację osób bezrobotnych. Wśród nich głównym przedsięwzięciem jest realizacja projektów współfinansowanych z Europejskiego Funduszu Społecznego w oparciu o dodatkowe środki finansowe. Jednym z nich jest projekt systemowy „Postaw na aktywność” realizowany już szósty rok w ramach Programu Operacyjnego Kapitał Ludzki 2007-2013, Priorytet VI Rynek pracy otwarty dla wszystkich, Działanie 6.1 – Poprawa dostępu do zatrudnienia oraz wspieranie aktywności zawodowej w regionie, Poddziałanie 6.1.3. – Poprawa zdolności do zatrudnienia oraz podnoszenie poziomu aktywności zawodowej osób bezrobotnych. Celem projektu jest aktywizacja zawodowa 219 bezrobotnych kobiet i mężczyzn zarejestrowanych w PUP w Wieluniu w 2013 r. prowadząca do zatrudnienia i samozatrudnienia, obejmująca staże, szkolenia oraz dofinansowanie samozatrudnienia w formie przyznania jednorazowych środków na podjęcie działalności gospodarczej. Całkowita wartość projektu na 2013 rok wynosi 2.865,2 tys. zł. Do 30.09.2013 r. udział w projekcie rozpoczęła zaplanowana liczba 217 osób bezrobotnych.

Ponadto w 2013 roku kontynuowano realizację projektu o nazwie „Chcemy pomóc bezrobotnym IV” w ramach Programu Operacyjnego Kapitał Ludzki 2007-2013, Priorytet VI Rynek pracy otwarty dla wszystkich, Działanie 6.1 – Poprawa dostępu do zatrudnienia oraz wspieranie aktywności zawodowej w regionie, Poddziałanie 6.1.2. – Wsparcie powiatowych i wojewódzkich urzędów pracy

w realizacji zadań na rzecz aktywizacji zawodowej osób bezrobotnych w regionie. Projekt ten przewidywał wsparcie dla samego urzędu oraz jego pracowników zajmujących się aktywizacją zawodową bezrobotnych i był realizowany do końca stycznia 2013 r. Na jego realizację PUP w Wieluniu otrzymał dofinansowanie w wysokości niemal 141,7 tys. zł. Celem projektu była poprawa efektywności i jakości usług na rzecz aktywizacji zawodowej świadczonych przez PUP w Wieluniu. Cele te zostały osiągnięte poprzez utrzymanie 4 etatów dla pośredników pracy i dwóch etatów dla doradców zawodowych, ujętych w projektach z lat 2008-2012, sfinansowania kontynuacji studiów podyplomowych z zakresu poradnictwa zawodowego i studiów licencjackich z zakresu zarządzania dla specjalisty ds. aktywizacji rozpoczętych w 2009 r. W ramach poprzedniego projektu natomiast, skierowanie jednego pośrednika pracy na szkolenie merytoryczne bezpośrednio związane z potrzebami pracownika oraz specyfiką wykonywanych przez niego zadań służbowych.

Od lutego br. urząd realizuje projekt „Chcemy pomóc bezrobotnym V” w ramach Poddziałania 6.1.2 Programu Operacyjnego Kapitał Ludzki. Celem projektu jest dalsza poprawa efektywności i jakości usług pośrednictwa pracy i poradnictwa zawodowego na rzecz aktywizacji zawodowej osób bezrobotnych z powiatu wieluńskiego do końca lutego 2014 r. Na jego realizację PUP w Wieluniu otrzymał dofinansowanie w kwocie niemal 201,3 tys. zł. W ramach projektu kontynuujemy zatrudnienie 4 pośredników pracy i 2 doradców zawodowych. Ponadto w wyniku działań projektowych skierowano jednego pracownika urzędu nie zatrudnionego w ramach projektu na szkolenie z zakresu wsparcia osób bezrobotnych znajdujących się w szczególnej sytuacji na rynku pracy. Również we wrześniu br. urząd przygotował i złożył do WUP w Łodzi kolejną edycję projektu w ramach Poddziałania 6.1.2 POKL. Jego realizację planuje się w okresie od kwietnia do końca grudnia 2014 r. Projekt przewiduje kontynuację finansowania wynagrodzenia zatrudnionych pośredników pracy i doradców zawodowych na niezmiennym poziomie. W chwili obecnej urząd jest na etapie podpisywania umowy o dofinansowanie realizacji w/w projektu.

Ponadto urząd pozyskał dodatkowe środki na realizację programów na rzecz promocji zatrudnienia, łagodzenia skutków bezrobocia i aktywizacji zawodowej z Funduszu Pracy z rezerwy Ministra Pracy i Polityki Społecznej. Dodatkową pulę środków, tj. 514,1 tys. zł przeznaczono na finansowanie programu wsparcia dla osób bezrobotnych do 30 roku życia oraz na program dla osób w szczególnej sytuacji na rynku pracy. W ramach powyższych działań przewidziano wsparcie w postaci organizacji staży i prac interwencyjnych. Ponadto ze środków rezerwy Ministra ds. pracy pozyskano 100,0 tys. zł na realizację programu związanego z aktywizacją bezrobotnych na terenach, na których w 2013 r. miały miejsce klęski żywiołowe. W programie przewidziano wsparcie dla wieluńskich jednostek samorządu terytorialnego w formie robót publicznych wykonywanych przez osoby bezrobotne na rzecz poszkodowanych społeczności lokalnych. W sumie do końca września 2013 r. urząd z rezerwy MPiPS pozyskał 614,1 tys. zł.

W 2013 r. PUP w Wieluniu realizuje również 2 programy specjalne, na które łącznie pozyskał środki z rezerwy Funduszu Pracy w kwocie 1.044,4 tys. zł. Ideą programów specjalnych jest umożliwienie powiatowym urzędów pracy elastycznego reagowania na potrzeby klienta, wymagającego niestandardowego wsparcia w procesie aktywizacji. Główną cechą przygotowanych przez urząd programów specjalnych jest zastosowanie wobec wszystkich jego uczestników zarówno usług i instrumentów rynku pracy, jak również specyficznych elementów wspierających zatrudnienie, które mają stanowić element niezbędny do przezwyciężenia barier, utrudniających aktywizację osób bezrobotnych lub do utrzymania miejsc pracy. W bieżącym roku środki rezerwy FP na realizację programów specjalnych adresowane są do osób do 30 roku życia oraz do osób powyżej 50 roku życia. Realizowane w 2013 r. programy specjalne aktywizują osoby bezrobotne poprzez organizację staży, prac interwencyjnych, robót publicznych oraz wyposażenia/doposażenia stanowiska pracy dla skierowanego bezrobotnego. Działania te wparte są m. in. pośrednictwem pracy i poradnictwem zawodowym. Ponadto w ramach programów na aktywizację każdego bezrobotnego, przewidziana jest wypłata elementu specyficznego wspierającego zatrudnienie.

Działania zmierzające do pozyskiwania środków finansowych na aktywizację osób bezrobotnych z różnych dostępnych źródeł podejmowane są na bieżąco przez cały rok, w miarę uruchamiania poszczególnych rezerw. Wymagają one jednak przygotowywania odrębnych, a w przypadku pozyskiwania środków z UE skomplikowanych wniosków, opartych na dokładnych analizach, uwzględniających zarówno sytuację na lokalnym rynku pracy, jak również szczegółową kalkulację kosztów i spodziewanych efektów poszczególnych programów. Ponadto wszystkie realizowane przez urząd programy wymagają odrębnego rozliczania i stałego monitoringu w celu osiągnięcia założonych celów. Jednakże pomimo wszelkich trudności możliwość korzystania z dodatkowych środków finansowych, w tym z Europejskiego Funduszu Społecznego jest istotnym elementem wspierania wszystkich naszych aktywnych działań i stanowi znaczne rozszerzenie działalności urzędu.

B. POŚREDNICTWO PRACY

Pośrednictwo pracy polega na udzielaniu pomocy bezrobotnym i poszukującym pracy w uzyskaniu odpowiedniego zatrudnienia, oraz pracodawcom w pozyskaniu pracowników o poszukiwanych kwalifikacjach zawodowych.

W okresie pierwszych trzech kwartałów 2013 roku pośrednictwo pracy realizowane było, między innymi poprzez pozyskiwanie ofert pracy przez pośredników (także w drodze bezpośrednich kontaktów z pracodawcami), kierowanie osób bezrobotnych na zgłoszone i pozyskane miejsca pracy oraz organizowanie giełd pracy. Ponadto urząd świadczył usługi z zakresu poradnictwa zawodowego, informacji zawodowej i szkoleń.

W okresie od początku roku do końca września z Centrum Aktywizacji Zawodowej w zakresie świadczenia usług pośrednictwa pracy, z wyłączeniem zatrudnienia subsydiowanego, współpracowało 122 pracodawców. Pośrednicy PUP przeprowadzili 990 bezpośrednich wizyt u pracodawców, w wyniku których pozyskano 72 oferty pracy. Łączna liczba ofert pracy pozostających w dyspozycji urzędu w okresie pierwszych dziewięciu miesięcy 2013 r. wynosiła 735 ofert. Na wolne miejsca pracy niesubsydiowanej skierowano 641 bezrobotnych. Zorganizowano również 7 giełd na 11 miejsc pracy. Uczestniczyło w nich siedmiu pracodawców i 60 bezrobotnych. Giełdy zorganizowano dla osób w zawodach pracownik ochrony, kierownik/zastępca kierownika, operator koparki jednonaczyniowej, sprzedawca, spawacz oraz oczyszczacz odlewów.

Porównywalne zestawienie liczby ofert pracy w okresie od początku stycznia do końca września w latach 2010 – 2013 przedstawia poniższa tabela.

| Wyszczególnienie: | Oferty przyjęte do realizacji w okresie I-IX | |
|-------------------|--|-------------------------------|
| | w liczbach bezwzględnych | dynamika: rok poprzedni = 100 |
| 2010 r. | 1548 | 103,7 |
| 2011 r. | 743 | 48,0 |
| 2012 r. | 817 | 110,0 |
| 2013 r. | 735 | 90,0 |

W ciągu pierwszych dziewięciu miesięcy 2013 r. pracę podjęło 1996 osób bezrobotnych, co stanowi 54,7% ogółu wyłączeń z ewidencji urzędu. W porównaniu ze stanem sprzed roku łączna liczba wyłączeń z tego tytułu zwiększyła się o 235 osób. Spośród podjęć pracy w ramach instrumentów rynku pracy współfinansowanych przez urząd największy udział w ogólnej ich liczbie stanowią roboty publiczne – 32,3%.

Rozliczenie podjęć pracy oraz pozostałych instrumentów rynku pracy w okresie od początku stycznia do końca września w latach 2011 – 2013 przedstawia tabela znajdująca się na następnej stronie.

| Wyszczególnienie | | styczeń-wrzesień | | | | | |
|------------------|---------------------------|------------------|---|-------------|---|-------------|---|
| | | 2011 | | 2012 | | 2013 | |
| | | liczba osób | % udział w ogólnej liczbie podjęć pracy | liczba osób | % udział w ogólnej liczbie podjęć pracy | liczba osób | % udział w ogólnej liczbie podjęć pracy |
| Podjęcia pracy | | 1838 | 100,0 | 1761 | 100,0 | 1996 | 100,0 |
| w tym | bez pośrednictwa PUP | 1577 | 85,8 | 1452 | 82,5 | 1587 | 79,5 |
| | za pośrednictwem PUP | 261 | 14,2 | 309 | 17,5 | 409 | 20,5 |
| | w tym prace interwencyjne | 28 | 1,5 | 79 | 4,5 | 50 | 2,5 |

| | | | | | | | |
|---|---|--|--------------------|--|--------------------|--|-----|
| | roboty publiczne | 96 | 5,2 | 67 | 3,8 | 94 | 4,7 |
| | podjęcia działalności gospodarczej | 44 | 2,4 | 67 | 3,8 | 124 | 6,2 |
| | refundacja kosztów zatrudnienia bezrobotnego | 16 | 0,9 | 17 | 1,0 | 23 | 1,2 |
| | zatrudnieni po przekwalifikowaniu | 22 | 1,2 | 44 | 2,5 | 20 | 1,0 |
| Pozostałe instrumenty rynku pracy | | | | | | | |
| Wyszczególnienie | styczeń-wrzesień | | | | | | |
| | 2011 | | 2012 | | 2013 | | |
| | liczba osób | % udział w ogólnej liczbie wyłączeń | liczba osób | % udział w ogólnej liczbie wyłączeń | liczba osób | % udział w ogólnej liczbie wyłączeń | |
| staże | 215 | 6,0 | 404 | 11,6 | 390 | 19,5 | |
| przygotowanie zawodowe w miejscu pracy | 0 | X | 0 | X | 0 | X | |
| prace społecznie użyteczne | 86 | 2,4 | 64 | 1,8 | 67 | 3,4 | |
| szkolenia | 22 | 0,6 | 91 | 2,6 | 71 | 3,6 | |

Przyczynami wyłączeń osób bezrobotnych z ewidencji urzędu, wynikającymi z działalności Centrum Aktywizacji Zawodowej, są oprócz podjęć pracy pozostałe usługi i instrumenty rynku pracy, takie jak staże, prace społecznie użyteczne, czy też szkolenia. W okresie od początku stycznia do końca września bieżącego roku, przy pomocy w/w instrumentów rynku pracy, zaktywizowano łącznie 528 osób bezrobotnych, czyli o 31 osób mniej, niż w analogicznym okresie ubiegłego roku. Wśród działań inicjowanych w analizowanym okresie przez PUP, największe znaczenie miały staże.

C. ORGANIZACJA SZKOLEŃ

W okresie styczeń - wrzesień 2013 r. uruchomiono następujące szkolenia grupowe dla osób bezrobotnych:

- operator koparko – ładowarki wszystkie typy kl. III - 10 osób,
- kurs obsługi kos spalinowych (wykasza rek – kosiarek) – 10 osób,
- kwalifikacja wstępna przyspieszona w zakresie prawa jazdy kat. C i C+E – 10 osób,
- spawanie stali metodą MAG (135) i TIG (141) – 15 osób,
- obsługa komputera dla początkujących z pakietem MS Office i obsługą Internetu – 10 osób.

Zorganizowano ponadto siedemnaście szkoleń indywidualnych, tj.: szkolenie okresowe dla kierowców wykonujących transport drogowy rzeczy, kurs operatora ładowarki jednonaczyniowej kl. III do 2,5 m³, kurs operatora koparki jednonaczyniowej kl. III do 0,8 m³, kurs napętniania

i opróżniania zbiorników transportowych – nalewaki cystern kl. 2,3,9, kurs prawa jazdy kat. C+E dla 3 osób, kurs operatora koparki jednonaczyniowej kl. II do 1,5 m³, kwalifikacja wstępna przyspieszona w zakresie prawa jazdy kat. D dla 2 osób, kurs prawa jazdy kat. D wraz z kwalifikacją wstępną przyspieszoną w zakresie prawa jazdy kat. D, pełnomocnik/audytor wewnętrzny ISO 9001, przedstawiciel handlowy, kierowca – operator wózków jezdniowych z napędem silnikowym i wymianą butli gazowych LPG, kurs masażu klasycznego i leczniczego oraz kurs prawa jazdy kat. C (szkolenie finansowane ze środków PFRON). Łącznie w III kwartale br. szkolenia rozpoczęło 71 osób. Wśród nich 71,4% stanowiły osoby zamieszkałe na terenach wiejskich, 15,5% - kobiety, 21,1% bezrobotni w wieku do 25 roku życia, 36,6% bezrobotni w wieku powyżej 50 roku życia i 35,2% osoby długotrwale bezrobotne.

D. PORADNICTWO ZAWODOWE, INFORMACJA ZAWODOWA ORAZ POMOC W AKTYWNYM POSZUKIWANIU PRACY

Poradnictwo zawodowe można zdefiniować jako proces, w którym doradca zawodowy pomaga jednostkom lub grupom w wyborze lub zmianie zawodu i zatrudnienia, kierunku kształcenia lub szkolenia zawodowego. Uwzględnia przy tym możliwości psychofizyczne i sytuację życiową klienta, a także potrzeby rynku pracy. Doradca zawodowy pomaga osobom, które muszą stawić czoła problemom bezpośrednio związanym z brakiem zatrudnienia. Pomagając klientowi w zrozumieniu siebie i poznaniu zależności w świecie pracy, doradca może zastosować zarówno indywidualne, jak i grupowe metody i techniki.

W okresie styczeń - wrzesień 2013 roku w PUP w Wieluniu szeroko rozumiane poradnictwo zawodowe realizowane było poprzez:

- poradnictwo zawodowe indywidualne (1115 osób),
- poradnictwo grupowe (9 spotkań grupowych, w których udział wzięło 61 osób, w tym 60 kobiet),
- informacja zawodowa indywidualna (916 osób, w tym 455 kobiet),
- grupowe spotkania informacyjne (7 grup liczących łącznie 69 osób),
- zajęcia aktywizacyjne (150 osób),
- kluby pracy (56 osób).

VIII. WYDATKI NA REALIZACJĘ ZADAŃ PUP W WIELUNIU

Wydatki na realizację zadań PUP w Wieluniu w okresie styczeń - wrzesień 2013 r. wyniosły 11.220,9 tys. zł, czyli o 2.256,1 tys. zł więcej, niż w analogicznym okresie ubiegłego roku. Największą pozycję w wydatkach stanowią programy na rzecz promocji zatrudnienia, które pochłonęły 5.703,6 tys. zł, czyli o 2.503 tys. zł więcej, niż w ubiegłym roku. W porównaniu do analogicznego

okresu ubiegłego roku zmniejszyły się (o 321,8 tys. zł) wydatki na zasiłki dla bezrobotnych. Wzrosły natomiast o ponad 5 tys. zł wydatki na dodatki aktywizacyjne.

Szczegółowa analiza struktury wydatków na aktywne formy przeciwdziałania bezrobociu, obejmująca dziewięć miesięcy bieżącego roku wskazuje, że w porównaniu z analogicznym okresem 2012 r. zmniejszyły się jedynie wydatki na programy specjalne. Zwiększeniu natomiast uległy wydatki na prace interwencyjne, roboty publiczne, szkolenia, prace społecznie użyteczne, wydatki na dotacje na utworzenie własnej działalności gospodarczej, refundację kosztów wyposażenia i doposażenia stanowiska pracy, stypendia i składki na ubezpieczenie społeczne, koszty dojazdu, oraz inne programy (w tym badania lekarskie).

Strukturę wydatków na realizację zadań PUP w analizowanym okresie przedstawia poniższy wykres, natomiast szczegółowe dane z lat 2011-2013 znajdują się w tabeli na str. 32.

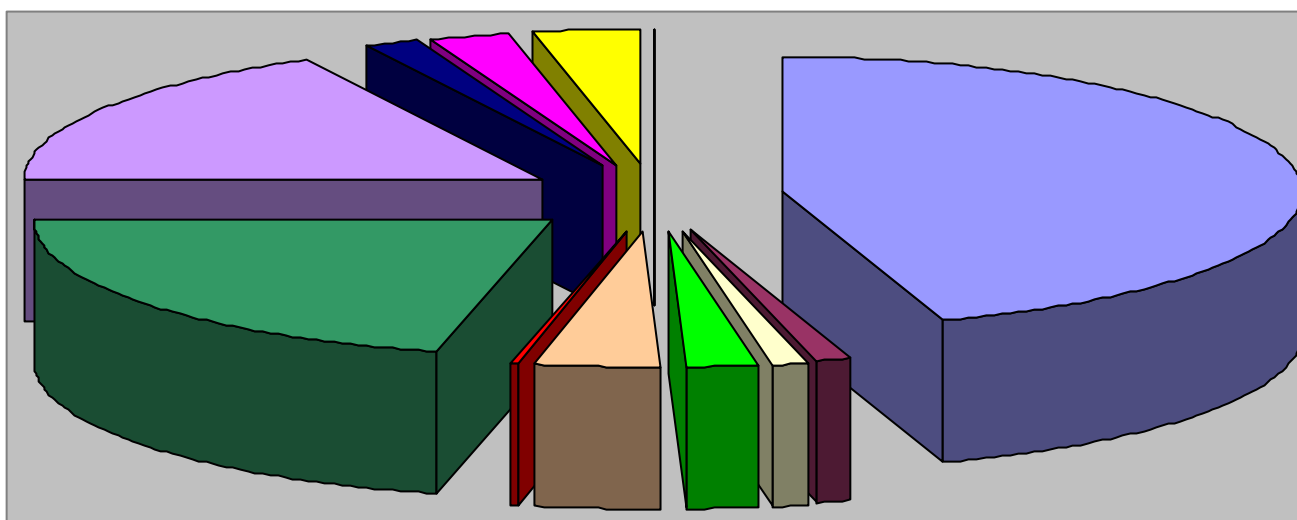

| | |
|--|--|
| ■ zasiłki dla bezrobotnych | ■ dodatki aktywizacyjne |
| ■ szkolenia | ■ prace interwencyjne |
| ■ roboty publiczne | ■ prace społecznie użyteczne |
| ■ dotacje na rozpoczęcie działalności gospodarczej | ■ stypendia i składki na ubezpieczenie społeczne |
| ■ inne programy | ■ inne wydatki FP |
| ■ refundacja doposażenia stanowisk pracy | ■ programy specjalne |

IX. PODSUMOWANIE

Obserwując aktualną sytuację na rynku pracy w powiecie wieluńskim należy stwierdzić, że kształtuje się ona na podobnym poziomie jak przed rokiem. Bezrobocie utrzymuje się, jednak prowadzona analiza wskazuje, iż korzystniej kształtują się wskaźniki napływu do bezrobocia, oraz płynności rynku pracy; nieznacznie zwiększyła się liczba osób wyłączonych z ewidencji urzędu, w tym również z powodu podjęcia pracy.

Liczba osób bezrobotnych w porównaniu z analogicznym okresem roku ubiegłego wzrosła o 66 osób, a w porównaniu z końcem ubiegłego roku zmniejszyła się o 126 osób.

Ogłoszona przez GUS stopa bezrobocia dla powiatu wieluńskiego wynosiła w końcu września br. 12,3% i była wyższa, niż przed rokiem o 0,5 stopnia procentowego. W tym samym okresie stopa bezrobocia w województwie łódzkim wynosiła 13,7%, a w skali całego kraju – 13%.

Nadal jednak trudną sytuację na rynku pracy pogłębia niekorzystna struktura bezrobocia. Wyższy, niż w roku ubiegłym jest odsetek osób długotrwale bezrobotnych, osób bez kwalifikacji zawodowych, bez doświadczenia zawodowego oraz bez wykształcenia średniego. W trudnej sytuacji na rynku pracy są również kobiety, bowiem mają większe trudności ze znalezieniem zatrudnienia (stanowią jedynie 42,9% osób, które podjęły pracę).

Istotnym czynnikiem mającym wpływ na aktywizację osób bezrobotnych są działania PUP w zakresie pozyskiwania dodatkowych środków finansowych i realizacji programów skierowanych do grup szczególnie naznaczonych bezrobociem. Świadczy o tym dość znaczna liczba wyłączeń w ramach usług i instrumentów rynku pracy objętych działaniem tych programów. Wyżej wymienione działania urzędu również w najbliższym okresie stworzą możliwość objęcia nimi dodatkowych grup zarejestrowanych bezrobotnych.

Sporządziła: Lidia Włodarczyk

Sytuacja na rynku pracy w województwie łódzkim w okresie styczeń – wrzesień 2013 r. w ujęciu tabelarycznym.

| Województwo Powiatowy Urząd Pracy | Zarejestrowani bezrobotni według wybranych kategorii (stan na 30.09.2013 r.) | | | | | | | | | | Napływ od początku roku | Odpływ od początku roku | Podjęcia pracy od początku roku | Oferty pracy od początku roku | Stopa bezrobocia (dane GUS) |
|---|--|---------|-----------------------|------------------------|---|--|--------------------------------|------------------|--------------------------|--|----------------------------------|----------------------------------|--|--|-----------------------------------|
| | Ogółem | w tym | | | | | | | | | | | | | |
| | | kobiety | zamieszkali na wsi | z prawem do zasłuku | długotrwale bezrobotni (pow. 12 m-cy) | w okresie do 12 m-cy od dnia uk. nauki | bez kwalifikacji zawodowych | do 25 roku życia | powyżej 50 roku życia | ktoży ukończ. szkołę wyższą do 27 roku życia | | | | | |
| woj. łódzkie | 147 371 | 72 912 | 48 737 | 19 776 | 79 871 | 6 115 | 48 349 | 24 446 | 39 631 | 1 437 | 128 756 | 132 421 | 65 295 | 41 875 | 13,7 |
| Łódź | 41 669 | 19 835 | 0 | 5 813 | 23 214 | 768 | 18 134 | 3 941 | 14 430 | 249 | 32 090 | 31 408 | 15 156 | 12 755 | 12,2 |
| Łódź – Wschód | 3 468 | 1 568 | 2 125 | 585 | 1 467 | 120 | 1 365 | 576 | 944 | 29 | 3 779 | 3 702 | 1 716 | 1 573 | 12,8 |
| Brzeziny | 1 752 | 774 | 890 | 217 | 982 | 77 | 446 | 320 | 431 | 12 | 1 647 | 1 789 | 861 | 754 | 15,2 |
| Pabianice | 7 443 | 3 568 | 1 768 | 1 128 | 4 156 | 215 | 3 055 | 919 | 2 186 | 54 | 6 603 | 7 180 | 3 383 | 2 438 | 16,4 |
| Zgierz | 11 253 | 5 250 | 2 763 | 1 567 | 6 313 | 356 | 3 598 | 1 544 | 3 125 | 93 | 9 109 | 9 556 | 5 070 | 2 187 | 18,1 |
| Łęczyca | 3 351 | 1 613 | 2 191 | 296 | 1 991 | 124 | 1 000 | 873 | 717 | 19 | 2 686 | 2 648 | 1 104 | 1 071 | 15,4 |
| Piotrków Tryb. | 8 512 | 4 214 | 3 647 | 1 209 | 4 465 | 405 | 2 439 | 1 576 | 1 910 | 113 | 8 056 | 8 480 | 4 255 | 1 964 | 12,6 i 12,9 |
| Bełchatów | 7 298 | 4 138 | 2 796 | 994 | 3 961 | 378 | 1 706 | 1 407 | 1 616 | 88 | 5 892 | 5 980 | 2 974 | 1 967 | 13,0 |
| Opoczno | 5 114 | 2 678 | 3 367 | 856 | 2 511 | 284 | 1 157 | 989 | 1 086 | 69 | 4 929 | 5 245 | 2 932 | 1 325 | 16,4 |
| Pajęczno | 2 731 | 1 444 | 2 000 | 371 | 1 414 | 146 | 824 | 622 | 536 | 49 | 2 250 | 2 538 | 1 263 | 612 | 13,2 |
| Radomsko | 7 146 | 3 842 | 3 554 | 796 | 4 115 | 334 | 1 976 | 1 287 | 1 753 | 74 | 5 421 | 5 837 | 2 658 | 1 268 | 16,0 |
| Tomaszów Maz. | 7 877 | 3 819 | 3 295 | 1 235 | 3 991 | 366 | 2 134 | 1 309 | 1 930 | 78 | 8 080 | 8 844 | 4 327 | 2 150 | 17,1 |
| Sieradz | 7 004 | 3 593 | 3 358 | 743 | 3 747 | 467 | 1 219 | 1 769 | 1 477 | 127 | 6 368 | 6 440 | 2 743 | 1 614 | 13,3 |
| Wieluń | 4 106 | 2 053 | 2 626 | 446 | 2 258 | 270 | 1 087 | 1 041 | 863 | 55 | 3 523 | 3 649 | 1 996 | 735 | 12,3 |
| Zduńska Wola | 4 140 | 2 164 | 1 177 | 572 | 2 205 | 181 | 877 | 776 | 1 051 | 42 | 3 849 | 3 905 | 1 785 | 983 | 15,4 |
| Poddębice | 2 591 | 1 159 | 1 966 | 217 | 1 487 | 177 | 586 | 689 | 475 | 26 | 2 122 | 2 245 | 1 147 | 693 | 15,0 |
| Łask | 3 692 | 1 864 | 2 310 | 418 | 2 201 | 209 | 981 | 780 | 861 | 34 | 2 853 | 2 940 | 1 346 | 816 | 18,2 |
| Wieruszów | 1 938 | 1 044 | 1 480 | 216 | 981 | 187 | 698 | 522 | 427 | 24 | 1 869 | 2 023 | 967 | 641 | 10,6 |
| Skieriewice | 3 587 | 1 818 | 1 305 | 511 | 1 612 | 241 | 938 | 758 | 894 | 51 | 4 146 | 4 350 | 2 557 | 1 236 | 12,0 i 8,4 |
| Łowicz | 3 521 | 1 566 | 1 962 | 447 | 1 693 | 223 | 1 104 | 764 | 840 | 45 | 3 944 | 4 017 | 2 054 | 1 241 | 10,5 |
| Rawa Mazowiecka | 1 954 | 947 | 950 | 311 | 873 | 134 | 527 | 451 | 484 | 26 | 2 230 | 2 227 | 1 099 | 1 003 | 9,2 |
| Kutno | 7 224 | 3 961 | 3 207 | 828 | 4 234 | 453 | 2 498 | 1 533 | 1 595 | 80 | 7 310 | 7 418 | 3 902 | 2 849 | 17,3 |

Stopa bezrobocia dla kraju wg GUS na koniec września 2013 r. – 13,0

* podano stopę bezrobocia w kolejności: dla powiatu grodzkiego i ziemskiego

Sytuacja na rynku pracy w powiecie wieluńskim w okresie styczeń – wrzesień w latach 2012 – 2013.

| | Ludność w wieku produkcyjnym | | Liczba osób bezrobotnych | | | | | | | | | | | Napływ i odpływ bezrobotnych | | | | | | |
|------------------------|------------------------------|---------|--|--------------|---------------------|------------|--------------------------|--------------------------|------------------------------|----------------------------|------------------------------|----------------------------|--------------------------|--|--------------|-----------------------|--|---|-----------------------|----------|
| | stan na 31.12.2012 r. | | a – stan na 30.09.2012 r. b – stan na 30.09.2013 r. | | | | | | | | | | | a – styczeń-wrzesień 2012 r. b – styczeń-wrzesień 2013 r. | | | | | | |
| | ogółem. | kobiety | ogółem | kobiety | z prawem do zasiłku | ogółem | z wykształceniem wyższym | z wykształceniem średnim | z wykształceniem podstawowym | z wykształceniem zawodowym | z wykształceniem technicznym | z wykształceniem zawodowym | z wykształceniem wyższym | napływ | odpływ | podjęcia pracy ogółem | rozpoczęcie stażu lub przygotowania zaw. | rozpoczęcie pracy społecznie użytecznej | rozpoczęcie szkolenia | |
| Powiat | 48 815 | 22 669 | a b | 4040 4106 | 2076 2053 | 603 446 | a b | 1978 2258 | 309 270 | 941 1087 | 1096 1041 | 887 863 | 74 55 | a b | 3756 3523 | 3479 3649 | 1761 1996 | 404 390 | 64 67 | 91 71 |
| Miasto | 15 442 | 7 508 | a b | 1459 1480 | 749 732 | 244 178 | a b | 749 835 | 71 68 | 282 338 | 264 265 | 423 383 | 23 23 | a b | 1320 1261 | 1208 1263 | 624 685 | 129 128 | 12 18 | 33 20 |
| Gminy wiejskie: | | | | | | | | | | | | | | | | | | | | |
| Biała | 3 446 | 1 559 | a b | 241 245 | 134 127 | 30 14 | a b | 115 136 | 20 30 | 69 80 | 84 91 | 43 40 | 1 0 | a b | 216 200 | 212 214 | 117 119 | 26 23 | 6 4 | 7 2 |
| Czarnożyły | 2 786 | 1 293 | a b | 219 235 | 120 120 | 28 18 | a b | 104 130 | 20 17 | 59 64 | 69 79 | 32 27 | 6 3 | a b | 184 192 | 159 191 | 86 109 | 16 30 | 6 7 | 3 3 |
| Konopnica | 2 347 | 1 030 | a b | 187 209 | 92 106 | 23 19 | a b | 98 117 | 14 17 | 42 59 | 48 62 | 36 34 | 2 3 | a b | 177 166 | 175 162 | 84 82 | 23 16 | 5 6 | 8 4 |
| Mokrsko | 3 323 | 1 494 | a b | 265 241 | 147 128 | 48 29 | a b | 114 135 | 26 15 | 59 70 | 100 73 | 55 53 | 10 2 | a b | 265 230 | 233 253 | 122 165 | 30 19 | 4 4 | 5 3 |
| Osjaków | 2 933 | 1 352 | a b | 227 256 | 118 136 | 38 27 | a b | 113 131 | 25 11 | 63 71 | 76 69 | 43 53 | 4 2 | a b | 217 209 | 205 199 | 100 110 | 21 21 | 5 5 | 6 9 |
| Ostrówek | 2 847 | 1 305 | a b | 214 232 | 121 126 | 33 19 | a b | 102 127 | 18 16 | 50 50 | 62 61 | 29 38 | 2 5 | a b | 216 207 | 199 206 | 110 117 | 25 26 | 9 5 | 3 5 |
| Pątnów | 3 985 | 1 816 | a b | 280 269 | 132 138 | 35 26 | a b | 135 137 | 36 30 | 65 79 | 98 99 | 53 40 | 8 5 | a b | 254 240 | 259 280 | 121 142 | 38 35 | 0 5 | 8 8 |
| Skomlin | 2 100 | 962 | a b | 163 170 | 79 82 | 20 22 | a b | 74 84 | 19 8 | 49 56 | 50 40 | 26 27 | 3 3 | a b | 148 139 | 130 150 | 58 77 | 15 13 | 10 8 | 3 2 |
| Wierzchlas | 4 062 | 1 820 | a b | 333 352 | 160 162 | 43 40 | a b | 160 198 | 26 28 | 80 96 | 106 92 | 64 72 | 8 3 | a b | 352 320 | 341 346 | 178 196 | 43 37 | 6 4 | 5 5 |
| Wieluń | 5 544 | 2 530 | a b | 452 417 | 224 196 | 61 54 | a b | 216 228 | 34 30 | 123 124 | 139 110 | 83 96 | 7 6 | a b | 407 359 | 358 385 | 161 194 | 38 42 | 1 1 | 10 10 |

Zestawienie poziomu bezrobocia w poszczególnych grupach bezrobotnych w latach 2009 – 2013 (stan z końca września).

| Wyszczególnienie: a – liczba bezwzględna b – struktura w % | | 2009 r. | 2010 r. | 2011 r. | 2012 r. | 2013 r. |
|--|---|----------------|----------------|----------------|----------------|----------------|
| ogółem bezrobotni | a | 3759 | 3449 | 3498 | 4040 | 4106 |
| | b | 100 | 100,0 | 100,0 | 100,0 | 100,0 |
| w tym kobiety | a | 1782 | 1650 | 1776 | 2076 | 2053 |
| | b | 47,4 | 47,8 | 50,8 | 51,4 | 50,0 |
| w tym zamieszkali na wsi | a | 2335 | 2146 | 2218 | 2581 | 2626 |
| | b | 62,1 | 62,2 | 63,4 | 63,9 | 64,0 |
| w tym posiadający gospodarstwo rolne | a | 240 | 214 | 199 | 235 | 253 |
| | b | 6,4 | 6,2 | 5,7 | 5,8 | 6,2 |
| w tym bez prawa do zasiłku | a | 3037 | 2984 | 3062 | 3437 | 3660 |
| | b | 80,8 | 86,5 | 87,5 | 85,1 | 89,1 |
| osoby poprzednio pracujące | a | 2853 | 2633 | 2707 | 3253 | 3314 |
| | b | 75,9 | 76,3 | 77,4 | 80,5 | 80,7 |
| w tym: zwolnieni z przyczyn dot. zakładu pracy | a | 178 | 117 | 86 | 126 | 222 |
| | b | 4,7 | 3,4 | 2,5 | 3,1 | 5,4 |
| osoby dotychczas nie pracujące | a | 906 | 816 | 791 | 787 | 792 |
| | b | 24,1 | 23,7 | 22,6 | 19,5 | 19,3 |
| osoby w okresie do 12 m-cy od dnia ukończenia szkoły | a | 292 | 164 | 290 | 309 | 270 |
| | b | 7,7 | 4,8 | 8,3 | 7,6 | 6,6 |
| do 25 roku życia | a | 1101 | 974 | 965 | 1096 | 1041 |
| | b | 29,3 | 28,2 | 27,6 | 27,1 | 25,4 |
| które ukończyły szkołę wyższą do 27 roku życia | a | 57 | 77 | 87 | 74 | 55 |
| | b | 1,5 | 2,2 | 2,5 | 1,8 | 1,3 |
| długotrwale bezrobotne | a | 1387 | 1656 | 1816 | 1978 | 2258 |
| | b | 36,9 | 48,0 | 51,9 | 49,0 | 55,0 |
| powyżej 50 roku życia | a | 759 | 741 | 714 | 887 | 863 |
| | b | 20,2 | 21,5 | 20,4 | 22,0 | 21,0 |
| bez kwalifikacji zawodowych | a | 888 | 805 | 922 | 941 | 1087 |
| | b | 23,6 | 23,3 | 26,4 | 23,3 | 26,5 |
| bez doświadczenia zawodowego | a | 1054 | 981 | 975 | 1026 | 1030 |
| | b | 28,0 | 28,4 | 27,9 | 25,4 | 25,1 |
| bez wykształcenia średniego | a | 2159 | 1885 | 1939 | 2233 | 2287 |
| | b | 57,4 | 54,7 | 55,4 | 55,3 | 55,7 |
| samotnie wychowujące co najmniej jedno dziecko do 18 roku życia | a | 156 | 155 | 178 | 252 | 288 |
| | b | 4,2 | 4,5 | 5,1 | 6,2 | 7,0 |
| Które po odbyciu kary pozbawienia wolności nie podjęły zatrudnienia | a | 33 | 28 | 40 | 52 | 65 |
| | b | 0,9 | 0,8 | 1,1 | 1,3 | 1,6 |
| niepełnosprawni | a | 86 | 133 | 165 | 171 | 162 |
| | b | 3,1 | 3,5 | 4,7 | 4,2 | 3,9 |
| wskaźnik napływu do bezrobocia za okres I-IX | | 147,7 | 94,7 | 88,4 | 99,8 | 83,2 |
| wskaźnik odpływu z bezrobocia za okres I-IX | | 120,8 | 109,9 | 95,5 | 92,5 | 86,2 |
| wskaźnik płynności rynku pracy za okres I-IX | | 34,8 | 55,8 | 55,2 | 46,9 | 56,7 |

Bilans bezrobocia w okresie styczeń-wrzesień 2012 i 2013 r.

| Wyszczególnienie: o – ogółem k – kobiety | | 2012 | | 2013 | | | |
|--|--------------------------------------|--|--|-------------|--|------|----|
| | | ogółem | w tym zam. na terenach wiejskich | ogółem | w tym zam. na terenach wiejskich | | |
| Bezrobotni wg stanu w końcu grudnia poprzedniego roku | o | 3763 | 2416 | 4232 | 2750 | | |
| | k | 1854 | 1188 | 2075 | 1346 | | |
| Bezrobotni zarejestrowani w analizowanym okresie | o | 3756 | 2436 | 3523 | 2260 | | |
| | k | 1838 | 1218 | 1616 | 1054 | | |
| z tego | o | 980 | 707 | 869 | 592 | | |
| | k | 519 | 374 | 409 | 279 | | |
| o | o | 2776 | 1729 | 2654 | 1668 | | |
| | k | 1319 | 844 | 1207 | 775 | | |
| Bezrobotni wyłączeni z ewidencji w analizowanym okresie | o | 3479 | 2271 | 3649 | 2384 | | |
| | k | 1616 | 1079 | 1638 | 1079 | | |
| z tego | podjęcia pracy | o | 1761 | 1137 | 1996 | 1310 | |
| | | k | 782 | 513 | 857 | 566 | |
| | niesubsydiowanej | o | 1531 | 957 | 1705 | 1088 | |
| | | k | 695 | 449 | 765 | 503 | |
| | subsydiowanej | o | 230 | 180 | 291 | 222 | |
| | | k | 87 | 64 | 92 | 63 | |
| | z tego | prac interwencyjnych | o | 79 | 56 | 50 | 34 |
| | | | k | 44 | 30 | 30 | 19 |
| | z tego | robót publicznych | o | 67 | 66 | 94 | 94 |
| | | | k | 11 | 11 | 12 | 12 |
| | z tego | podjęcia działalności gospodarczej | o | 67 | 45 | 124 | 81 |
| | | | k | 27 | 18 | 43 | 26 |
| | z tego | podjęcia pracy w ramach refundacji kosztów zatrudnienia bezrobotnego | o | 17 | 13 | 23 | 13 |
| | | | k | 5 | 5 | 7 | 6 |
| | rozpoczęcia szkolenia | o | 91 | 58 | 71 | 50 | |
| | | k | 28 | 19 | 11 | 7 | |
| | rozpoczęcia stażu | o | 404 | 275 | 390 | 261 | |
| | | k | 285 | 198 | 278 | 194 | |
| | rozpoczęcia przygotowania zawodowego | o | 0 | 0 | 0 | 0 | |
| | | k | 0 | 0 | 0 | 0 | |
| rozpoczęcia prac społecznie użytecznych | o | 64 | 52 | 67 | 49 | | |
| | k | 26 | 21 | 28 | 20 | | |
| odmowy przyjęcia propozycji odpowiedniego zatrudnienia lub innej formy aktywizacji | o | 25 | 14 | 20 | 13 | | |
| | k | 5 | 4 | 10 | 7 | | |
| niepotwierdzenia gotowości | o | 648 | 405 | 589 | 391 | | |
| | k | 214 | 130 | 178 | 118 | | |
| dobrowolnej rezygnacji | o | 285 | 222 | 267 | 176 | | |
| | k | 170 | 142 | 150 | 98 | | |
| podjęcia nauki | o | 1 | 1 | 0 | 0 | | |
| | k | 0 | 0 | 0 | 0 | | |
| ukończenia 60/65 lat | o | 19 | 13 | 18 | 7 | | |
| | k | 11 | 6 | 13 | 4 | | |
| nabycia praw emerytalnych lub rentowych | o | 12 | 7 | 16 | 9 | | |
| | k | 5 | 3 | 3 | 1 | | |
| Innych | o | 169 | 87 | 215 | 118 | | |
| | k | 90 | 43 | 110 | 64 | | |
| Bezrobotni wg stanu w końcu września | o | 4040 | 2581 | 4106 | 2626 | | |
| | k | 2076 | 1327 | 2053 | 1321 | | |

Bilans bezrobocia wśród osób będących w szczególnej sytuacji na rynku pracy w okresie I-IX 2012 i 2013 r.

| Wyszczególnienie: o – ogółem k - kobiety | | | Bezrobotni | | | | | | | |
|---|--------------------------------------|--|------------------|-------------|-----------------------|------------|-------------|-------------|-----|----|
| | | | do 25 roku życia | | powyżej 50 roku życia | | Długotrwałe | | | |
| | | | 2012 r. | 2013 r. | 2012 r. | 2013 r. | 2012 r. | 2013 r. | | |
| Bezrobotni wg stanu w końcu roku poprzedzającego | | o | 969 | 1070 | 812 | 923 | 1944 | 2122 | | |
| | | k | 561 | 569 | 268 | 299 | 977 | 1069 | | |
| Bezrobotni zarejestrowani w analizowanym okresie | | o | 1420 | 1287 | 651 | 575 | 1204 | 1413 | | |
| | | k | 739 | 630 | 227 | 204 | 594 | 751 | | |
| z tego | po raz pierwszy | o | 615 | 540 | 145 | 115 | × | × | | |
| | | k | 308 | 246 | 77 | 44 | × | × | | |
| z tego | po raz kolejny | o | 805 | 747 | 506 | 460 | 1204 | 1413 | | |
| | | k | 431 | 384 | 150 | 160 | 594 | 751 | | |
| Bezrobotni wyłączeni z ewidencji w analizowanym okresie | | o | 1173 | 1191 | 576 | 635 | 1170 | 1277 | | |
| | | k | 607 | 602 | 186 | 202 | 565 | 670 | | |
| z tego z przyczyn | podjęcia pracy | | o | 523 | 602 | 258 | 293 | 467 | 578 | |
| | | | k | 262 | 294 | 66 | 63 | 217 | 314 | |
| | z tego | niesubsydiowanej | o | 467 | 548 | 193 | 215 | 379 | 476 | |
| | | | k | 234 | 271 | 56 | 55 | 185 | 277 | |
| | | subsidiowanej | o | 56 | 54 | 65 | 78 | 88 | 102 | |
| | | | k | 28 | 23 | 10 | 8 | 31 | 37 | |
| | | prac interwencyjnych | o | 38 | 17 | 5 | 3 | 30 | 26 | |
| | | | k | 21 | 10 | 2 | 2 | 19 | 19 | |
| | | robót publicznych | o | 5 | 5 | 50 | 65 | 31 | 48 | |
| | | | k | 2 | 2 | 7 | 5 | 5 | 6 | |
| | | podjęcia działalności gospodarczej | o | 6 | 24 | 9 | 9 | 24 | 25 | |
| | | | k | 1 | 10 | 1 | 1 | 7 | 10 | |
| | | podjęcia pracy w ramach refundacji kosztów zatrudnienia bezrobotnego | o | 7 | 8 | 1 | 1 | 3 | 3 | |
| | | | k | 4 | 1 | 0 | 0 | 0 | 2 | |
| | | rozpoczęcia szkolenia | | o | 14 | 15 | 24 | 26 | 39 | 25 |
| | | | | k | 6 | 0 | 2 | 9 | 12 | 5 |
| | rozpoczęcia stażu | | o | 265 | 240 | 25 | 39 | 122 | 138 | |
| | | | k | 184 | 166 | 16 | 27 | 95 | 110 | |
| | rozpoczęcia przygotowania zawodowego | | o | 0 | 0 | 0 | 0 | 0 | 0 | |
| | | | k | 0 | 0 | 0 | 0 | 0 | 0 | |
| rozpoczęcia prac społecznie użytecznych | | o | 2 | 3 | 35 | 34 | 56 | 59 | | |
| | | k | 0 | 2 | 12 | 9 | 23 | 27 | | |
| odmowy przyjęcia propozycji odpowiedniego zatrudnienia lub innej formy aktywizacji | | o | 7 | 7 | 7 | 5 | 18 | 11 | | |
| | | k | 3 | 3 | 0 | 1 | 3 | 4 | | |
| niepotwierdzenia gotowości | | o | 242 | 217 | 68 | 62 | 259 | 248 | | |
| | | k | 82 | 73 | 13 | 10 | 101 | 97 | | |
| dobrowolnej rezygnacji | | o | 95 | 85 | 35 | 18 | 126 | 122 | | |
| | | k | 54 | 45 | 11 | 9 | 77 | 75 | | |
| podjęcia nauki | | o | 0 | 0 | 0 | 0 | 0 | 0 | | |
| | | k | 0 | 0 | 0 | 0 | 0 | 0 | | |
| ukończenia 60/65 lat | | o | × | × | 19 | 18 | 17 | 16 | | |
| | | k | × | × | 11 | 13 | 10 | 11 | | |
| nabycia praw emerytalnych lub rentowych | | o | 0 | 2 | 10 | 11 | 5 | 7 | | |
| | | k | 0 | 2 | 3 | 1 | 1 | 1 | | |
| innych | | o | 17 | 20 | 95 | 129 | 57 | 73 | | |
| | | k | 12 | 17 | 52 | 60 | 25 | 26 | | |
| Bezrobotni, którzy w analizowanym okresie utracili status osoby będącej w szczególnej sytuacji na rynku pracy | | o | 120 | 125 | × | × | × | × | | |
| | | k | 80 | 63 | × | × | × | × | | |
| Bezrobotni wg stanu w końcu września | | o | 1096 | 1041 | 887 | 863 | 1978 | 2258 | | |
| | | k | 613 | 534 | 309 | 301 | 1006 | 1150 | | |

Bezrobotni z prawem do zasiłku

| Wyszczególnienie: a - stan na koniec b - struktura w % c - dynamika do analogicznego okresu ubiegłego roku | | III kwartał 2011 | | III kwartał 2012 | | III kwartał 2013 | |
|---|---|------------------|---------|------------------|---------|------------------|---------|
| | | ogółem | Kobiety | ogółem | Kobiety | ogółem | kobiety |
| Ogółem | a | 436 | 210 | 603 | 322 | 446 | 228 |
| | b | 100,0 | 48,2 | 100,0 | 53,4 | 100,0 | 51,1 |
| | c | 93,8 | 111,7 | 138,3 | 153,3 | 74,0 | 70,8 |
| zamieszkali na wsi | a | 275 | 140 | 359 | 196 | 268 | 137 |
| | b | 63,1 | 32,1 | 59,5 | 32,5 | 60,1 | 30,7 |
| | c | 105,0 | 128,4 | 130,5 | 140,0 | 74,7 | 69,9 |
| osoby w okresie do 12 m-cy od dnia ukończenia szkoły | a | 5 | 5 | 8 | 8 | 5 | 2 |
| | b | 1,1 | 1,1 | 1,3 | 1,3 | 1,1 | 0,4 |
| | c | 55,6 | 125,0 | 160,0 | 160,0 | 62,5 | 25,0 |
| do 25 roku życia | a | 39 | 23 | 68 | 44 | 34 | 15 |
| | b | 8,9 | 5,3 | 11,3 | 7,3 | 7,6 | 3,4 |
| | c | 100,0 | 135,3 | 174,4 | 191,3 | 50,0 | 34,1 |
| które ukończyły szkołę wyższą do 27 roku życia | a | 4 | 4 | 5 | 5 | 1 | 0 |
| | b | 0,9 | 0,9 | 0,8 | 0,8 | 0,2 | 0,0 |
| | c | 66,7 | 100,0 | 125,0 | 125,0 | 20,0 | 0,0 |
| długotrwale bezrobotni | a | 8 | 1 | 6 | 2 | 1 | 0 |
| | b | 1,8 | 0,2 | 1,0 | 0,3 | 16,7 | 0,0 |
| | c | 160,0 | 33,3 | 75,0 | 200,0 | 1666,7 | 0,0 |
| kobiety które nie podjęły zatrudnienia po urodzeniu dziecka | a | | 26 | | 31 | | 26 |
| | b | X | 6 | X | 5,1 | X | 5,8 |
| | c | | 2600 | | 119,2 | | 83,9 |
| powyżej 50 roku życia | a | 170 | 58 | 241 | 99 | 176 | 70 |
| | b | 39,0 | 13,3 | 40,0 | 16,4 | 39,5 | 15,7 |
| | c | 95,5 | 145,0 | 141,8 | 170,7 | 73,0 | 70,7 |
| bez kwalifikacji zawodowych | a | 50 | 27 | 65 | 47 | 70 | 38 |
| | b | 11,5 | 6,2 | 10,8 | 7,8 | 15,7 | 8,5 |
| | c | 76,9 | 93,1 | 130,0 | 174,0 | 107,7 | 80,9 |
| bez doświadczenia zawodowego | a | 0 | 0 | 2 | 2 | 3 | 2 |
| | b | X | X | 0,3 | 0,3 | 0,7 | 0,4 |
| | c | X | X | X | X | 150,0 | 100,0 |
| bez wykształcenia średniego | a | 236 | 76 | 320 | 143 | 203 | 74 |
| | b | 54,1 | 17,4 | 53,1 | 23,7 | 45,5 | 16,6 |
| | c | 95,2 | 100,0 | 135,6 | 188,2 | 63,4 | 51,7 |
| samotnie wychowujące co najmniej jedno dziecko do 18 roku życia | a | 16 | 14 | 24 | 23 | 21 | 18 |
| | b | 3,7 | 3,2 | 4,0 | 3,8 | 4,7 | 16,6 |
| | c | 200,0 | 233,3 | 150,0 | 164,3 | 87,5 | 78,3 |
| które po odbyciu kary pozbawienia wolności nie podjęły zatrudnienia | a | 2 | 0 | 2 | 0 | 2 | 0 |
| | b | 0,5 | X | 0,3 | X | 0,4 | X |
| | c | 200,0 | X | 100,0 | X | 100,0 | X |
| niepełnosprawni | a | 29 | 9 | 24 | 10 | 40 | 21 |
| | b | 6,7 | 2,1 | 4,0 | 1,7 | 9,0 | 4,7 |
| | c | 82,9 | 112,5 | 82,8 | 111,1 | 166,7 | 210,0 |

Bezrobotni według wykształcenia

| WYSZCZEGÓLNIENIE: a – stan na koniec III kw. b – % udział w ogólnej liczbie bezrobotnych | | 2012 r. | | | | | | 2013 r. | | | | | |
|--|--------|--------------|--------------|------------------------|------------------|-----------------------|-----------------------------|---------------|--------------|------------------------|------------------|-----------------------|-----------------------------|
| | | ogółem | kobiety | długotrwale bezrobotni | do 25 roku życia | powyżej 50 roku życia | bez kwalifikacji zawodowych | ogółem | kobiety | długotrwale bezrobotni | do 25 roku życia | powyżej 50 roku życia | bez kwalifikacji zawodowych |
| ogółem | a b | 4040 100 | 2076 51,4 | 1978 49,0 | 1096 27,1 | 887 22,0 | 941 23,3 | 4106 100,0 | 2053 50,0 | 2258 55,0 | 1041 25,4 | 863 21,0 | 1087 26,5 |
| wyższe | a b | 507 12,5 | 378 9,4 | 204 5,0 | 114 2,8 | 27 0,7 | X | 479 11,7 | 357 8,7 | 218 5,3 | 87 2,1 | 30 0,7 | X |
| policealne i śr. zawodowe | a b | 855 21,2 | 504 12,5 | 375 9,3 | 250 6,2 | 176 4,4 | 82 2,0 | 897 21,8 | 502 12,2 | 433 10,5 | 255 6,2 | 182 4,4 | 121 2,9 |
| LO | a b | 445 11,0 | 299 7,4 | 182 4,5 | 260 6,4 | 29 0,7 | 261 6,5 | 443 10,8 | 298 7,3 | 211 5,1 | 220 5,4 | 28 0,7 | 265 6,5 |
| zasadnicze zawodowe | a b | 1351 33,4 | 566 14,0 | 666 16,5 | 338 8,4 | 345 8,5 | 95 2,4 | 1362 33,2 | 546 13,3 | 766 18,7 | 344 8,4 | 339 8,3 | 126 3,1 |
| gimnazjalne i niższe | a b | 882 21,8 | 329 8,1 | 551 13,6 | 134 3,3 | 310 7,7 | 503 12,5 | 925 22,5 | 350 8,5 | 630 15,3 | 135 3,3 | 284 6,9 | 575 14,0 |

Bezrobotni według stażu pracy

| WYSZCZEGÓLNIENIE: a – stan na koniec III kw. b – % udział w ogólnej liczbie bezrobotnych | | 2012 r. | | | | | | 2013 r. | | | | | |
|--|--------|-------------|--------------|------------------------|------------------|-----------------------|-----------------------------|---------------|--------------|------------------------|------------------|-----------------------|-----------------------------|
| | | ogółem | kobiety | długotrwale bezrobotni | do 25 roku życia | powyżej 50 roku życia | bez kwalifikacji zawodowych | ogółem | kobiety | długotrwale bezrobotni | do 25 roku życia | powyżej 50 roku życia | bez kwalifikacji zawodowych |
| ogółem | a b | 4040 100 | 2076 51,4 | 1978 49,0 | 1096 27,1 | 887 22,0 | 941 23,3 | 4106 100,0 | 2053 50,0 | 2258 55,0 | 1041 25,4 | 863 21,0 | 1087 26,5 |
| do 1 roku | a b | 674 16,7 | 367 9,1 | 419 10,4 | 230 5,7 | 86 2,1 | 174 4,3 | 672 16,4 | 338 8,2 | 434 10,6 | 229 5,6 | 75 1,8 | 197 4,8 |
| 1 – 5 lat | a b | 993 24,6 | 553 13,7 | 453 11,2 | 319 7,9 | 56 1,4 | 160 4,0 | 1020 24,8 | 572 13,9 | 569 13,9 | 291 7,1 | 54 1,3 | 236 5,7 |
| 5 – 10 lat | a b | 522 12,9 | 286 7,1 | 233 5,8 | 16 0,4 | 63 1,6 | 67 1,7 | 565 13,8 | 304 7,4 | 293 7,1 | 8 0,2 | 65 1,6 | 93 2,3 |
| 10 – 20 lat | a b | 520 12,9 | 227 5,6 | 280 6,9 | X | 208 5,1 | 90 2,2 | 541 13,2 | 248 6,0 | 324 7,9 | X | 218 5,3 | 93 2,3 |
| 20 – 30 lat | a b | 351 8,7 | 124 3,1 | 182 4,5 | X | 257 6,4 | 43 1,1 | 351 8,5 | 123 3,0 | 194 4,7 | X | 257 6,3 | 42 1,0 |
| 30 i więcej | a b | 193 4,8 | 66 1,6 | 59 1,5 | X | 189 4,7 | 17 0,4 | 165 4,0 | 46 1,1 | 64 1,6 | X | 163 4,0 | 22 0,5 |
| bez stażu | a b | 787 19,5 | 453 11,2 | 352 8,7 | 531 13,1 | 28 0,7 | 390 9,7 | 792 19,3 | 422 10,3 | 380 9,3 | 513 12,5 | 31 0,8 | 404 9,8 |

Bezrobotni według czasu pozostawania bez pracy

| WYSZCZEGÓLNIENIE: a – stan na koniec III kw. b – % udział w ogólnej liczbie bezrobotnych | | 2012 r. | | | | | | 2013 r. | | | | | |
|--|--------|-------------|--------------|------------------------|------------------|-----------------------|-----------------------------|---------------|--------------|------------------------|------------------|-----------------------|-----------------------------|
| | | ogółem | kobiety | długotrwałe bezrobotni | do 25 roku życia | powyżej 50 roku życia | bez kwalifikacji zawodowych | ogółem | kobiety | długotrwałe bezrobotni | do 25 roku życia | powyżej 50 roku życia | bez kwalifikacji zawodowych |
| ogółem | a b | 4040 100 | 2076 51,4 | 1978 49,0 | 1096 27,1 | 887 22,0 | 941 23,3 | 4106 100,0 | 2053 50,0 | 2258 55,0 | 1041 25,4 | 863 21,0 | 1087 26,5 |
| do 1 miesiąca | a b | 389 9,6 | 199 4,9 | 43 1,1 | 198 4,9 | 41 1,0 | 75 1,9 | 389 9,5 | 188 4,6 | 41 1,0 | 176 4,3 | 43 1,0 | 118 2,9 |
| 1 – 3 miesięcy | a b | 631 15,6 | 318 7,9 | 84 2,1 | 242 6,0 | 97 2,4 | 124 3,1 | 548 13,3 | 272 6,6 | 93 2,3 | 201 4,9 | 95 2,3 | 159 3,9 |
| 3 – 6 miesięcy | a b | 622 15,4 | 336 8,3 | 79 2,0 | 180 4,5 | 138 3,4 | 127 3,1 | 511 12,4 | 267 6,5 | 97 2,4 | 150 3,7 | 93 2,3 | 125 3,0 |
| 6 – 12 miesięcy | a b | 882 21,8 | 433 10,7 | 264 6,5 | 217 5,4 | 192 4,8 | 192 4,8 | 882 21,5 | 411 10,0 | 261 6,4 | 228 5,6 | 170 4,1 | 200 4,9 |
| 12 – 24 miesięcy | a b | 740 18,3 | 386 9,6 | 736 18,2 | 168 4,2 | 140 3,5 | 177 4,4 | 807 19,7 | 417 10,2 | 806 19,6 | 187 4,6 | 159 3,9 | 193 4,7 |
| pow. 24 miesięcy | a b | 776 19,2 | 404 10,0 | 772 19,1 | 91 2,3 | 279 6,9 | 246 6,1 | 969 23,6 | 498 12,1 | 960 23,4 | 99 2,4 | 303 7,4 | 292 7,1 |

Bezrobotni według wieku

| WYSZCZEGÓLNIENIE: a – stan na koniec III kw. b – % udział w ogólnej liczbie bezrobotnych | | 2012 r. | | | | 2013 r. | | | |
|--|--------|--------------|--------------|------------------------|-----------------------------|---------------|--------------|------------------------|-----------------------------|
| | | ogółem | kobiety | długotrwałe bezrobotni | bez kwalifikacji zawodowych | ogółem | kobiety | długotrwałe bezrobotni | bez kwalifikacji zawodowych |
| ogółem | a b | 4040 100 | 2076 51,4 | 1978 49,0 | 941 23,3 | 4106 100,0 | 2053 50,0 | 2258 55,0 | 1087 26,5 |
| 18 – 24 lat | a b | 1096 27,1 | 613 15,2 | 384 9,5 | 410 10,1 | 1041 25,4 | 534 13,0 | 413 10,1 | 447 10,9 |
| 25 – 34 lat | a b | 1147 28,4 | 699 17,3 | 551 13,6 | 164 4,1 | 1191 29,0 | 708 17,2 | 649 15,8 | 233 5,7 |
| 35 - 44 lat | a b | 639 15,8 | 318 7,9 | 352 8,7 | 109 2,7 | 748 18,2 | 380 9,3 | 460 11,2 | 133 3,2 |
| 45 – 54 lat | a b | 661 16,4 | 305 7,5 | 385 9,5 | 125 3,1 | 627 15,3 | 283 6,9 | 409 10,0 | 135 3,3 |
| 55 – 59 lat | a b | 393 9,7 | 141 3,5 | 238 5,9 | 99 2,5 | 373 9,1 | 148 3,6 | 237 5,8 | 100 2,4 |
| 60 i więcej lat | a b | 104 2,6 | X | 68 1,7 | 34 0,8 | 126 3,1 | X | 90 2,2 | 39 0,9 |

Wydatki na realizację zadań PUP w Wieluniu w okresie styczeń – wrzesień w latach 2011 - 2013

| WYDATKI | | 2011 r. | | 2012 r. | | 2013 r. | |
|-----------------------|---|--------------------|------------------|--------------------|------------------|--------------------|------------------|
| | | kwota w tys. zł | struktura w % | kwota w tys. zł | struktura w % | kwota w tys. zł | struktura w % |
| Wydatki ogółem | | 8145,3 | 100,0 | 8964,8 | 100,0 | 11220,9 | 100,0 |
| z tego | Zasiłki dla bezrobotnych | 4451,6 | 5413,1 | 5413,1 | 60,4 | 5091,3 | 45,4 |
| | Dodatki aktywizacyjne | 117,0 | 1,4 | 126,7 | 1,4 | 131,9 | 1,2 |
| | Programy na rzecz promocji zatrudnienia | 3314,8 | 40,7 | 3200,6 | 35,7 | 5703,6 | 50,8 |
| | szkolenia | 17,8 | 0,2 | 39,0 | 0,4 | 110,6 | 1,0 |
| | prace interwencyjne | 143,0 | 1,8 | 211,1 | 2,4 | 245,5 | 2,2 |
| | roboty publiczne | 556,8 | 6,8 | 129,1 | 1,5 | 434,8 | 3,0 |
| | prace społecznie użyteczne | 36,3 | 0,4 | 30,9 | 0,3 | 43,9 | 0,4 |
| | dotacje | 668,0 | 8,2 | 1058,0 | 11,8 | 2429,7 | 21,7 |
| | refundacja kosztów wyposażenia i doposażenia stanowiska pracy | 69,9 | 0,9 | 105,0 | 1,2 | 359,6 | 3,2 |
| | stypendia i składki na ubezpieczenie społeczne | 1764,6 | 21,7 | 1286,0 | 14,3 | 1956,2 | 17,4 |
| | koszty dojazdu | 46,3 | 0,6 | 50,3 | 0,6 | 93,2 | 0,8 |
| | programy specjalne | - | - | 270,7 | 3,0 | 1,9 | 0,1 |
| | inne programy | 12,1 | 0,1 | 20,5 | 0,2 | 112,2 | 1,0 |
| | Inne wydatki FP | | 3,2 | 3,2 | 224,4 | 2,5 | 294,1 |